

STATISTISKE MEDDELELSER

UTGITT AV
STATISTISK SENTRALBYRÅ*Bulletin Mensuel du Bureau Central de Statistique*

Nr. 377

INNHOLD

	Side		Pages
Økonomiske månedstall	1	Tableaux mensuels	1
Folkemængdens bevægelse i 1941	15	Mouvement de la population en 1941	15
Epidemiske sykdommer i 1941	18	Maladies épidémiques en 1941	18
Høsten i Norge 1941	20	Récolte en Norvège 1941	20
Lønninger i jordbruket 1941/42	32	Salaires des ouvriers agricoles 1941/42	32
Meieridriften i 1941	40	Laiteries en 1941	40
Skilsmisser i 1941	54	Divorcées en 1941	54
Lønninger i 1941	55	Salaires en 1941	55
Tariffavtaler og arbeidskonflikter i 1939 og 1940	59	Conventions collectives et conflits du travail en 1939 et 1940	59
Tvangsauksjoner over fast eiendom i 1941 ..	66	Ventes forcées de propriétés foncières en 1941	66
Kjøttkontrollen	69	Viandes contrôlées	69
Rusdrikkløvforsøelser i 1941	70	Fabrication et vente illégale d'eau de vie, de vin etc. en 1941	70
Drukkenkapsforsøelser i 1941	72	Délits d'ivresse en 1941	72
Avsluttede motorvognsaker (bilulykker m. v.) i 1941	80	Affaires automobiles (accidents etc.) en 1941 ..	80
Sysselsetting	82	Indice d'emploi	82
Engrosprisindeks	84	Indice des prix de gros	84
Leveomkostninger og detaljpriser	86	Coût de la vie et prix de détail	86
Meieridrift	92	Industrie laitière	92
Trafikk og inntekter ved Telegrafverket ..	95	Télégraphes et téléphones de l'Etat: Trafic et recettes	95
Postverkets inntekter	95	Recettes des postes	95
Tilvirking av øl	95	Fabrication de la bière	95
Tilvirking av brennevin, gjærspiritus og etylleter	95	Fabrication de l'eau de vie etc.	95
Nettfortilvekst av beboelsesleiligheter	96	Logements, accroissement net	96
Detaljomsætningen	97	Mouvement du commerce de détail	97

OSLO

I KOMMISSJON HOS H. ASCHEHOUG & CO.

1942

Økonomiske månedstill.

Traduction française des rubriques voir page 14.

År og måneder ¹	1. Norges Bank						2. Bankklæringer. Oslo. Pr. måned	3. Private aksjebankers					4. Sparebanker	
	a)	b)	c)	d)	e)	f)		Innskudd		c)	d)	e)	a)	b)
	Dis- konto	Sed- del- omløp	Follo- inn- skudd	Utlån	Be- hold- ning av gull og va- luta	Renteb- verdi- papirer, norske ²		a)	b)	Utlån	I regn- med utenl. banker ³	Re- diskon- teringer (innen- lands)	Inn- skudd	Utlån
	Pst.							I alt	Folio					
Mill. kr.														
1929.....	5.57	306.2	91.6	257.2	213	19.4	250	1 019	129	1 220	+ 25.4	89	2 287	1 992
1930.....	4.54	304.6	70.6	219.5	218	16.2	267	1 025	132	1 128	÷ 10.0	55	2 234	935
1931.....	4.65	291.4	65.0	192.2	176	31.7	240	948	116	1 077	÷ 10.2	58	2 150	892
1932.....	4.63	307.5	83.1	261.2	175	26.5	195	852	101	1 007	÷ 3.4	41	2 114	887
1933.....	3.67	300.3	77.8	231.2	148	29.1	213	801	84	966	÷ 5.5	36	2 051	810
1934.....	3.50	316.5	70.5	265.6	175	33.0	200	800	100	921	+ 12.1	31	1 980	782
1935.....	3.50	322.8	76.6	212.6	231	28.2	239	864	5 119	5 964	+ 6 16.6	5 2	1 990	759
1936.....	3.54	371.9	96.3	206.7	321	43.7	265	840	128	947	+ 20.1	2	1 863	712
1937.....	4.00	412.4	100.8	158.8	414	66.8	311	939	137	991	+ 1.1	2	1 890	687
1938.....	3.50	440.9	143.7	104.1	421	110.7	328	1 011	143	1 011	+ 16.4	1	1 971	681
1939.....	3.83	484.4	146.7	179.3	306	127.2	354	984	177	1 148	÷ 1.0	20	1 926	698
1940.....	3.50						375	1 402	569	969	+ 3.2	1	1 820	608
1941.....	3.00						611							
1939														
Aug.....	3 ¹ / ₂	481.4	151.9	165.0	364	125.7	320	950	154	1 048	+ 10.2	5	1 601	558
Sept.....	4 ¹ / ₂	531.4	122.0	235.1	314	126.1	356	932	165	1 085	+ 19.0	12	1 559	560
Okt.....	4 ¹ / ₂	530.4	110.7	266.6	306	126.4	431	945	169	1 098	+ 23.6	24	1 542	561
Nov.....	4 ¹ / ₂	523.7	124.5	273.1	318	127.3	426	960	181	1 112	+ 5.5	25	1 531	562
Des.....	4 ¹ / ₂	563.1	96.7	292.1	306	127.2	420	949	157	1 098	+ 2.1	19	1 542	554
1940														
Jan.....	4 ¹ / ₂	555.9	106.8	318.1	288	125.1	430	992	191	1 106	+ 15.9	44	1 532	560
Feb.....	4 ¹ / ₂	565.9	112.3	328.7	284	106.6	402	1 012	191	1 115	+ 7.2	43	1 520	557
Mars.....	4 ¹ / ₂	591.9	110.9	338.8	287	106.6	408	1 053	209	1 142	+ 3.5	47	1 520	555
April.....	4 ¹ / ₂						228	1 025	203	1 149	+ 4.3	55	1 480	555
Mai.....	3						142	1 020	239	1 115	+ 5.5	56	1 441	549
Juni.....	3						221	1 041	282	1 077	+ 1.8	44.9	1 418	544
Juli.....	3						318	1 077	350	1 064	+ 3.0	15.1	1 419	533
Aug.....	3						379	1 132	393	1 011	+ 2.6	6.2	1 403	516
Sept.....	3						417	1 183	441	1 001	+ 3.6	3.3	1 384	506
Okt.....	3						507	1 255	499	978	+ 2.2	2.1	1 383	497
Nov.....	3						524	1 313	546	954	+ 1.1	1.3	1 390	487
Des.....	3						527	1 360	554	945	+ 3.7	0.6	1 423	482
1941														
Jan.....	3						582	1 412	578	918	+ 4.6	0.4	1 439	471
Feb.....	3						506	1 456	603	901	+ 5.4	0.2	1 455	463
Mars.....	3						588	1 502	667	878	+ 7.0	0.0	1 463	454
April.....	3						590	1 555	717	858	+ 17.4	0.0	1 487	447
Mai.....	3						676	1 604	747	836	+ 7.9	0.0	1 505	442
Juni.....	3						591	1 625	759	822	+ 7.5	0.8	1 511	434
Juli.....	3						605	1 687	813	815	+ 8.5	0.0	1 524	432
Aug.....	3						562	1 699	825	791	+ 9.3	0.0	1 549	425
Sept.....	3						658	1 723	843	753	+ 10.8	0.0	1 553	417
Okt.....	3						700	1 788	897	725	+ 9.6	0.0	1 574	414
Nov.....	3						590	1 844	939	705	+ 8.9	0.0	1 581	406
Des.....	3						687	1 792	880	696	+ 7.7	0.0	1 608	402
1942														
Jan.....	3						666	1 898	976	662	+ 4.9	0.0	1 621	385
Feb.....	3						528	1 950	1 013	682	+ 3.8	0.0	1 648	379
Mars.....	3						591	1 956	1 009	650	+ 4.3	0.0	1 655	374
April.....	3						535	1 945	988	650	+ 8.3	0.1	1 679	365
Mai.....														

¹ Årsoppgavene i rubr. 1 a-d er gjennomsnittstill, i rubr. 1 e-f, 3 a-e og 4 a-b ultimotal. Månedsovgavene i rubr. 1 b-d er gjennomsnittstill, i rubr. 1 a, 1 e-f, 3 a-e og 4 a-b ultimotal. ² 1929-1930 rentebærende verdipapirer i innenlandsk mynt. ³ + = tilgodehavende, ÷ = gjeld. ⁴ Månedstillene omfatter bare større banker og sparebanker. ⁵ Fra og med desember 1935 er statistikken for de likv. og adm. banker sluttet. Tallene gjelder fra da av bare de frie banker. For november var de tilsvarende oppgaver 803 108 940, + 8.4 og 2. For innskudd i alt gjelder oppgavene også før desember 1935 bare frie banker.

Økonomiske månedstall (forts.).

År og måneder	5. Private aksjebankers og sparebanker				6. Omsetn. på Oslo Børs		7. Omsetning av verdi-papirer med utlandet ¹		8. Emisjon av aksjer	9. Aksjeindeks ²					
	Beregnete tall for alle banker				a)	b)	Kjøp	Salg		a)	b)	c)	d)	e)	f) ³
	a)	b)	c)	d)	Aksjer.	Obliga-sjoner			Indu-stri						
	Inn-skudd	Utlån ekskl. pantelån	Egne verdi-papirer	I kasse og i Norges Bank											
Mill. kr.				1000 kr.		Mill. kr.									
1929...	3 890	2 248	1 067	73.4	20 139	10 509	94	80	46.3	-	-	-	-	-	-
1930...	3 738	2 144	1 084	53.1	13 582	20 070	173	159	111.7	-	-	-	-	-	-
1931...	3 304	2 006	1 096	63.6	7 495	30 005	145	172	17.8	-	-	-	-	-	-
1932...	3 097	1 949	994	80.3	4 660	31 165	61	65	33.4	43.4	44.6	45.4	98.2	122.1	54.8
1933...	3 024	1 839	1 031	68.7	6 717	36 112	106	63	10.9	55.1	49.2	61.9	112.0	135.2	64.1
1934...	2 834	1 771	953	60.7	6 190	35 852	59	83	23.4	58.7	56.0	72.9	112.9	147.0	70.1
1935...	2 829	1 731	917	57.6	24 620	26 959	92	114	11.8	68.5	68.4	104.1	129.9	179.6	83.7
1936...	2 757	1 706	888	53.0	40 851	21 468	305	343	41.1	88.2	93.6	144.0	114.2	171.6	100.1
1937...	2 767	1 709	866	58.4	64 078	16 435	354	334	51.9	101.4	154.5	186.1	120.3	178.8	126.9
1938...	2 955	1 688	953	102	15 350	17 583	336	277	11.6	91.7	135.1	129.9	127.8	186.8	117.8
1939...	2 969	1 755	977	85	15 196	15 429			23.8	94.7	149.4	125.9	124.6	197.5	123.3
1940...	2 954	1 749	942	162	14 541	23 376				102.4	175.2	145.7	106.6	171.7	132.7
1941...	3 608	1 377	1 327	753	40 572	56 693				145.8	251.5	167.2	125.3	192.1	177.7
1939															
Juli...	2 991	1 748	965	111	265	640	5.7	5.3	0.5	93.9	137.3	113.3	126.1	199.8	119.7
Aug....	2 970	1 768	976	87	464	993	1.6	6.1	0.7	93.0	136.6	112.7	127.0	202.6	119.5
Sept....	2 899	1 809	969	61	6 283	1 344	12.3	1.0	0.2	110.6	180.6	161.3	122.4	198.1	139.6
Okt....	2 893	1 824	953	64	1 793	1 212	16.7	1.1	2.0	97.5	167.6	157.1	116.7	196.9	129.2
Nov....	2 893	1 839	944	66	1 060	1 333	2.3	1.2	10.8	96.4	170.9	147.0	117.3	193.1	128.7
Des....	2 897	1 825	922	81	824	1 149	18.1	14.3	0.2	86.0	169.2	142.7	111.0	195.0	122.4
1940															
Jan....	2 929	1 841	920	59	824	1 050			0.4	86.9	175.3	150.4	110.1	192.6	123.7
Feb....	2 934	1 847	916	54	692	881			0.1	86.2	175.4	150.5	101.4	189.0	121.6
Mars...	2 977	1 871	915	71	1 444	1 218			0.0	92.0	181.2	162.3	110.3	188.9	127.6
April...	2 898	1 880	915	51	1 032	519			0.4	-	-	-	-	-	-
Mai...	2 843	1 837	915	57	37	31			0.0	-	-	-	-	-	-
Juni...	2 838	1 791	915	74	258	385			0.3	77.8	154.1	125.1	98.0	-	-
Juli...	2 876	1 764	937	105	976	884			0.1	94.5	159.4	134.5	99.5	153.4	120.1
Aug....	2 913	1 689	950	172	2 040	2 075			0.0	112.7	181.5	152.5	106.9	162.0	136.9
Sept....	2 944	1 665	951	201	1 948	2 205			0.1	112.4	178.1	142.4	103.0	162.0	135.6
Okt....	3 016	1 631	962	301	1 994	6 121			0.0	121.0	182.7	146.5	113.7	164.1	143.3
Nov....	3 084	1 594	1 006	358	1 592	4 221			0.1	118.4	180.3	145.1	111.1	165.9	141.0
Des....	3 190	1 579	1 001	441	1 704	3 787			0.7	122.1	183.7	147.2	112.3	167.7	144.4
1941															
Jan....	3 263	1 538	998	532	3 379	6 423			1.1	127.1	201.2	163.2	113.6	170.1	152.3
Feb....	3 328	1 510	999	627	1 765	4 872			1.5	123.7	204.5	159.5	112.6	172.6	151.4
Mars...	3 386	1 475	1 063	668	5 275	5 848			0.0	133.3	223.0	167.5	113.7	174.6	161.0
April...	3 471	1 446	1 172	685	3 419	5 524			0.3	141.1	243.3	184.2	118.9	182.0	171.9
Mai...	3 545	1 417	1 280	678	4 657	6 747			2.5	150.4	239.3	169.2	120.5	187.6	175.6
Juni...	3 575	1 392	1 459	588	2 974	4 594			0.9	155.7	238.6	164.1	126.2	189.2	179.3
Juli...	3 654	1 380	1 454	688	3 652	3 700			0.0	156.4	247.4	171.0	126.8	196.0	182.4
Aug....	3 698	1 349	1 438	800	6 058	3 177			2.0	160.6	284.3	193.7	135.6	203.0	196.7
Sept....	3 730	1 300	1 432	894	2 458	3 914				159.9	293.4	191.3	132.3	204.7	197.3
Okt....	3 822	1 267	1 412	1 031	2 900	3 814				148.2	285.0	183.0	133.8	207.2	190.5
Nov....	3 921	1 233	1 421	1 114	1 608	4 478				147.4	282.5	181.0	136.4	209.3	190.4
Des....	3 902	1 220	1 797	725	2 426	3 597				146.1	275.5	178.9	133.4	209.4	187.1
1942															
Jan....	4 028	1 164	1 988	670	2 727	4 268				151.3	284.2	183.2	135.2	211.6	192.1
Feb....	4 116	1 177	2 017	718	2 034	3 662				156.6	280.7	177.3	133.8	216.3	193.6
Mars...	4 130	1 137	2 151	654	1 680	4 211				152.6	275.5	175.6	133.2	220.2	191.0
April...	4 150	1 126	2 250	575	1 853	970				154.5	277.0	174.2	133.3	222.3	192.3
Mai...					1 535	1 529				156.5	285.8	182.2	134.9	221.0	195.9

¹ Årsoppgavene er innhentet i forbindelse med tellingen av landets gjeld og tilgodehavender i utlandet. Månedstallene bygger på oppgaver fra større banker og meglere. Oppgavene omfatter også nye obblån og avbetaling på obligasjonsgjeld. ² Veid geometrisk gjennomsnitt av kjøperkursen i pst. av innbetalt. Se Stat. Medd. 1932 nr. 2 og 3 side 76. ³ Innbefatter også handel, transport m. v. ⁴ Årsoppgavene er gjennomsnitt av månedstallene.

Økonomiske månedstall (forts.).

År og måneder	10.	11.	12. Betalingsforhold				13. Valutakurser på Oslo Børs						14.
	Kurs på obligasjonene ¹	Øyeblikkelig rente på obligasjoner ²	a) Konkurser	b) Akkordforhandl.	c) Eksekusjoner. Etter Creditreform	d) Vekselprotester ³	a) London £ = (18.1595 kr.)	b) Hamburg (100 Rmk. = 88.89 kr.)	c) Paris (100 frcs. = 14.62 kr.) ⁴	d) New York (1 \$ = 3.7315 kr.)	e) Stockholm (100 kr. = 100 kr.)	f) København (100 kr. = 100 kr.)	New York \$ pr. £ (4.8666 = 1 £) Gj.snittstall
1929.....	95.9	5.21	822	228	12 518	-	18.200	89.33	14.73	3.748	100.46	100.07	4.857
1930.....	99.1	5.05	723	185	10 013	2.5	18.109	89.24	14.72	3.738	100.43	100.10	4.862
1931.....	99.8	5.01	621	210	9 774	2.7	18.096	96.28	15.97	4.050	100.92	100.29	4.535
1932.....	99.6	5.02	755	333	11 275	2.6	19.463	133.10	22.01	5.583	102.99	104.83	3.506
1933.....	101.1	4.95	583	200	9 528	2.0	19.743	142.41	23.53	4.816	103.23	89.42	4.237
1934.....	¹ 96.4	¹ 4.67	482	158	7 138	1.6	19.900	156.57	26.12	3.975	102.85	89.25	5.039
1935.....	101.4	4.44	387	169	6 292	1.4	19.900	164.54	27.02	4.082	102.85	89.25	4.902
1936.....	99.6	4.52	337	115	5 881	1.3	19.900	162.58	24.70	4.025	102.85	89.25	4.971
1937.....	¹ 101.0	¹ 4.46	286	88	5 277	1.2	19.900	162.99	16.55	4.043	102.85	89.25	4.944
1938.....	103.9	4.33	294	128	4 874	1.3	19.900	164.78	11.93	4.090	102.84	89.25	4.889
1939.....	98.6	4.58	316	101	5 365	1.4	19.110	174.09	11.09	4.315	103.65	88.07	4.437
1940.....	87.8	4.50	243	81	4 010	2.1	⁷ 17.606	177.72	⁷ 9.86	4.400	105.23	85.41	3.835
1941.....	98.2	3.67	107	20	3 089		17.750	176.75	9.80	4.400	105.10	85.40	
1939													
Aug.....	102.1	4.41	22	7	367	1.4	19.820	172.07	11.43	4.284	103.12	89.25	4.611
Sept.....	96.6	4.66	25	8	577	1.7	17.845	177.11	10.66	4.400	105.25	86.23	3.995
Okt.....	93.7	4.80	35	9	520	1.4	17.710	179.19	10.45	4.400	105.25	85.50	4.011
Nov.....	92.0	4.89	34	8	478	1.3	17.350	179.00	10.20	4.400	105.25	85.50	3.925
Des.....	84.9	5.30	28	7	591	1.4	17.350	179.00	10.13	4.400	105.25	85.50	3.930
1940													
Jan.....	86.3	5.21	32	13	330	1.3	17.500	179.00	10.19	4.400	105.25	85.50	3.964
Feb.....	83.5	5.39	23	8	500	1.3	17.510	179.00	10.22	4.400	105.21	85.41	3.963
Mars.....	98.8	5.01	28	14	532	1.5	⁵ 17.230	179.00	9.86	4.400	105.25	85.40	3.759
April.....	-	-	9	9	290	7.8	17.750	176.75	9.20	4.400	105.25	85.40	3.526
Mai.....	-	-	17	5	220	5.2	-	177.00	-	4.400	105.25	85.40	3.274
Juni.....	-	-	22	4	275	2.6	-	177.14	-	4.400	105.25	85.40	3.602
Juli.....	⁶ 80.7	⁶ 4.46	18	10	325	1.4	-	177.50	-	4.400	105.25	85.40	3.806
Aug.....	84.9	4.24	19	5	302	1.0	-	177.50	-	4.400	105.25	85.40	3.981
Sept.....	85.3	4.22	16	4	282	0.8	-	177.29	-	4.400	105.25	85.40	4.034
Okt.....	88.2	4.08	25	5	363	0.8	17.750	176.75	9.52	4.400	105.25	85.40	4.033
Nov.....	91.4	3.94	24	2	353	0.6	17.750	176.75	9.95	4.400	105.21	85.40	4.036
Des.....	90.8	3.96	10	2	238	0.6	17.750	176.75	9.50	4.400	105.10	85.40	4.035
1941													
Jan.....	92.5	3.89	8	5	351	0.5	17.750	176.75	9.25	4.400	105.10	85.40	4.034
Feb.....	93.0	3.87	9	0	325	0.5	17.750	176.75	9.00	4.400	105.10	85.40	4.030
Mars.....	94.6	3.80	15	2	329	0.5	17.750	176.75	9.02	4.400	105.10	85.40	4.032
April.....	96.9	3.73	11	4	344	0.5	17.750	176.75	9.63	4.400	105.10	85.40	4.025
Mai.....	99.0	3.64	11	1	227	0.4	17.750	176.75	9.96	4.400	105.10	85.40	4.031
Juni.....	99.9	3.61	17	0	313	0.5	17.750	176.75	10.13	4.400	105.10	85.40	4.032
Juli.....	99.6	3.61	9	1	287	0.5	17.750	176.75	10.20	4.400	105.10	85.40	4.032
Aug.....	99.6	3.62	4	2	173	0.4	17.750	176.75	10.20	4.400	105.10	85.40	4.032
Sept.....	99.8	3.61	8	2	174		17.750	176.75	10.20	4.400	105.10	85.40	4.033
Okt.....	100.8	3.57	8	1	218		17.750	176.75	10.04	4.400	105.10	85.40	4.033
Nov.....	101.4	3.55	5	2	173		17.750	176.75	10.00	4.400	105.10	85.40	4.034
Des.....	101.6	3.54	2	0	175		17.750	176.75	10.00	4.400	105.10	85.40	4.035
1942													
Jan.....	101.1	3.56	4	1	172		17.750	176.75	10.00	4.400	105.10	87.51	4.035
Feb.....	101.6	3.54	4	0			17.750	176.75	10.00	4.400	105.10	92.25	4.035
Mars.....	101.9	3.53	6	0			17.750	176.75	10.00	4.400	105.10	92.25	4.035
April.....	101.6	3.54	4	0			17.750	176.75	10.00	4.400	105.10	92.25	
Mai.....	101.8	3.54					17.750	176.75	10.00	4.400	105.10	92.25	

¹ Til des. 1933 gj.snitt av 5 pst. statsobl. 1915 I og II, 1922 og hypotekb.obl. 1915/16/17; fra jan. 1934 gj.snitt av 4½ pst. statsobl. 1931 I og II, 1933, hypotekb.obl. 1914 og kom.b.obl. 1933; fra jan. 1937 gj.snitt av 4½ pst. statsobl. 1931 I, 1936 I og II, kom.b.obl. 1933 og 1934 og hypotekb.obl. 1936.
² Mulig kursgevinst eller kurstap er ikke tatt i betraktning. ³ Protesterte aksepter i pst. av alle forfalte aksepter i et utvalg av banker. Tallet for 1930 er gjennomsnitt for siste halvår. ⁴ Pari 72.00 kr. pr. 100 frcs. for 25. juni 1928. ⁵ 18 dager. Fra 18. mars spesialpund. Salgskurs 17.75. ⁶ Renten på obligasjonene er redusert fra 4.5 til 3.6 pst. ⁷ 7 mnd.

Økonomiske månedstall (forts.).

År og måneder	15. Utenrikshandel i alt			16. Boligbygging. Nettotilvekst av rom ¹	17. Produksjonsindeks for industrien									
	a)	b)	c)		Beregnet for samme antall arbeidsdager i hver måned 1938 = 100									
	Innførsel	Utførsel	Innførsels-over-skudd		Produksjonsmiddel-industri			Konsumsjons-industri			Eksport-industri i alt	Hjemme-industri i alt		
	Mill. kr.				Hele industrien	i alt	for eksport-marked	for hjemme-marked	i alt	for eksport-marked			for hjemme-marked	
1929.....	1 073	752	321	14 295										
1930.....	1 065	684	381	14 646										
1931.....	861	467	395	14 867										
1932.....	690	569	122	20 168										
1933.....	665	558	107	16 783	73.8	68.6	76.5	63.6	84.7	103.9	80.2	81.5	70.0	
1934.....	737	578	159	19 355	78.6	75.6	85.3	69.4	84.9	92.7	83.1	86.6	74.7	
1935.....	825	605	220	21 533	82.2	77.3	83.5	73.5	92.3	111.2	87.9	88.6	79.1	
1936.....	927	685	242	28 962	91.0	86.8	92.0	83.6	99.6	119.8	95.0	97.1	88.0	
1937.....	1 293	823	469	23 641	100.3	97.3	96.0	98.1	106.7	128.4	101.7	102.0	99.6	
1938.....	1 193	787	406	21 721	100.0	100.0	100.0	100.0	100.0	100.0	100.0	100.0	100.0	100.0
1939.....	1 366	808	559	24 081	106.6	104.7	99.8	108.2	110.4	119.0	108.4	103.3	108.1	
1940.....	948	612	336	³ 9 929	94.6	91.4	73.7	102.6	101.1	79.6	106.0	74.7	103.9	
1941.....	¹ 1 119	² 575	² 544		94.6	95.9	74.8	109.1	91.9	72.4	96.3	74.3	104.1	
1939														
Mai.....	110.7	67.4	43.3	} 4 925	104.7	103.0	101.9	103.8	108.0	99.9	109.9	101.4	106.2	
Juni.....	113.7	68.5	45.1		109.4	105.4	97.2	110.9	117.5	140.7	112.1	105.2	111.3	
Juli.....	94.6	52.4	42.2	} 5 689	87.8	87.6	94.6	83.2	87.9	117.0	81.1	98.8	82.4	
Aug.....	97.3	64.1	33.2		108.1	106.2	99.0	114.2	112.0	113.1	111.8	101.6	111.2	
Sept.....	100.9	67.8	33.1	} 8 445	113.6	110.0	96.7	118.7	121.2	113.3	123.0	99.8	120.3	
Okt.....	118.7	70.7	47.8		113.6	110.4	97.2	119.1	120.3	137.2	116.4	104.6	118.0	
Nov.....	162.4	71.6	90.8	} 8 445	115.9	111.8	101.4	118.7	124.4	140.7	120.6	108.6	119.4	
Des.....	159.2	92.5	66.7		115.4	110.0	103.8	114.0	126.8	144.9	122.7	111.4	117.3	
1940														
Jan.....				} ³ 3 724	110.5	111.2	101.3	117.7	108.9	126.4	104.8	105.9	112.6	
Feb.....					111.3	109.5	99.3	116.2	114.9	137.7	109.6	106.4	113.6	
Mars.....				} ³ 3 277	106.1	102.2	89.7	110.4	114.1	97.2	117.9	91.1	113.3	
April.....					68.5	67.4	46.3	80.9	71.2	36.3	79.3	44.6	80.2	
Mai.....				} ³ 1 804	60.7	56.1	43.0	64.4	70.3	16.9	82.5	37.9	71.4	
Juni.....					79.0	69.5	48.6	82.6	98.7	58.0	108.0	50.2	92.3	
Juli.....				} ³ 1 148	81.8	76.3	58.8	87.3	93.5	87.4	94.8	64.1	90.2	
Aug.....					95.6	91.2	68.0	105.7	105.0	73.7	112.1	69.0	108.1	
Sept.....				} ³ 1 148	105.1	104.2	77.0	121.0	106.9	75.4	114.1	76.6	118.3	
Okt.....					105.6	101.9	80.8	115.0	113.4	90.4	118.7	82.5	116.4	
Nov.....				} 1 148	107.9	106.3	86.6	118.7	111.1	84.4	117.1	86.0	118.0	
Des.....					102.9	101.5	84.9	111.8	105.5	71.0	113.4	82.1	112.5	
1941														
Jan.....				} 1 240	96.6	96.4	83.1	104.8	97.0	70.0	103.2	80.4	104.2	
Feb.....					96.9	95.4	75.0	108.2	99.9	74.6	105.6	74.8	107.1	
Mars.....				} 469	94.9	93.0	68.4	108.5	98.6	68.9	105.4	68.4	107.3	
April.....					94.6	94.3	66.3	111.6	95.2	45.9	106.4	62.4	109.6	
Mai.....				} 469	100.6	100.3	78.1	114.0	101.2	61.1	110.4	74.8	112.6	
Juni.....					106.7	105.3	86.1	117.0	110.1	87.5	115.3	86.3	116.4	
Juli.....				} 469	71.7	74.1	68.8	77.4	66.9	78.2	64.2	70.5	72.3	
Aug.....					90.6	95.9	67.1	114.0	79.2	76.5	79.9	68.8	100.7	
Sept.....				} 469	97.6	101.6	78.3	116.1	89.4	83.8	90.7	79.2	106.2	
Okt.....					96.4	99.9	77.3	114.7	88.7	77.5	91.2	77.3	105.5	
Nov.....				} 469	97.1	101.0	75.3	117.8	88.8	78.3	91.2	75.8	107.4	
Des.....					91.1	93.0	73.9	105.4	87.3	65.9	92.1	72.4	100.2	
1942														
Jan.....				} 469	87.9	92.8	69.4	108.1	77.2	62.3	80.7	68.0	97.5	
Feb.....					88.0	91.5	64.4	109.1	80.4	76.4	81.2	66.5	98.3	
Mars.....				82.9	84.7	52.3	105.7	79.1	72.2	80.6	55.8	95.9		

¹ Nettotilvekst av rom (inkl. kjøkken) i alle byer med 2 000 innb. og over og i 14 større landkommuner med bymessig bebyggelse. ² Foreløpige tall. ³ 6 krigsherjede byer (Bergen, Molde, Kristiansund, Namsos, Narvik og Bodø ikke regnet med).

Økonomiske månedstall (forts.).

År og måneder	Produksjonsindeks (forts.).									18. Produksjon ved elektrisitetsverk på 1000 kW og over			
	Malm- og metall-utvinning	Jern- og metall-industri	Kjemisk og elektro-kjemisk industri	Tre-masse-, cellu-lose- og papir-industri	Tekstil-industri	Skotey-fabrik-ker	Herme-tikk-fabrik-ker	Annen nærings- og ny-telses-middel-industri	Andre indu-strier	El.verk knyttet til elek-tro-kj. og -metall-urg. ind.	El.verk knyttet til annen ind.	El.verk vesentlig knyttet til den alm. el.for-syning	I alt
1929.....													
1930.....													
1931.....													
1932.....													
1933....	60.8	54.3	80.5	96.9	91.9	87.7	103.6	79.7	81.0				
1934.....	72.7	58.2	78.4	107.0	103.2	91.4	66.1	81.5	87.7				
1935.....	73.5	63.5	83.6	104.5	101.7	96.0	103.7	85.5	90.9				
1936.....	81.6	75.2	85.4	113.4	110.6	98.8	122.8	92.0	100.5				
1937.....	87.8	93.7	87.6	125.9	115.3	106.2	118.7	96.3	106.5	4 213	585	4 208	9 006
1938.....	100.0	100.0	100.0	100.0	100.0	100.0	100.0	100.0	100.0	4 717	592	4 329	9 638
1939.....	102.6	107.1	106.7	110.5	114.1	111.5	95.9	105.9	104.4	5 022	653	4 535	10 210
1940.....	69.7	107.6	80.1	75.5	94.1	114.4	85.1	110.3	94.6	3 871	540	4 285	8 696
1941.....	57.8	122.6	76.7	78.2	73.8	80.9	77.6	108.5	91.3	3 468	606	4 888	8 962
1939													
Jan.....	100.1	105.7	101.8	96.0	107.9	108.2	98.7	83.7	90.5	424	57	431	912
Feb.....	99.4	102.7	109.7	103.3	115.1	114.9	166.3	92.7	111.2	387	54	380	821
Mars....	103.5	100.9	108.3	104.6	115.7	120.3	33.4	98.9	106.5	437	62	423	922
April....	108.8	107.3	121.0	95.5	104.2	106.8	3.2	105.8	98.6	416	49	366	831
Mai.....	108.5	103.2	112.0	107.2	106.4	103.4	37.8	111.1	100.5	435	57	363	855
Juni.....	104.6	109.0	105.9	107.4	117.4	106.7	161.3	112.9	105.8	419	55	331	805
Juli.....	93.0	84.6	100.1	110.7	63.8	44.8	95.3	99.9	73.8	436	52	306	794
Aug.....	102.3	106.7	104.8	114.9	119.8	112.1	63.0	114.4	107.1	431	59	338	828
Sept....	104.4	116.3	102.3	110.0	123.0	121.6	67.4	119.7	118.5	420	55	362	837
Okt.....	99.9	117.7	101.3	121.9	127.0	134.2	128.7	106.5	114.4	415	50	415	880
Nov.....	102.1	116.6	104.9	128.1	139.8	139.0	137.2	108.7	115.4	395	52	394	841
Des.....	104.2	114.9	107.7	126.2	129.2	126.5	158.6	117.0	110.5	407	50	426	883
1940													
Jan.....	100.7	119.8	95.9	125.2	135.8	124.5	89.8	91.4	107.4	400	49	437	886
Feb.....	91.8	115.1	89.3	112.6	149.1	131.0	163.2	94.6	120.2	364	46	381	790
Mars....	94.3	113.7	101.1	99.3	131.6	127.5	60.0	110.6	98.0	366	41	355	762
April....	59.6	87.0	40.0	50.7	71.9	86.0	6.8	86.1	59.4	214	35	253	502
Mai.....	34.8	69.9	59.9	33.5	67.5	69.5	5.4	97.4	52.8	262	30	259	550
Juni.....	41.6	85.2	75.6	20.9	75.5	91.8	157.3	130.3	80.5	305	32	242	580
Juli.....	58.1	89.5	75.3	38.8	84.8	69.9	199.2	116.7	75.4	319	41	279	639
Aug.....	66.8	109.6	79.1	65.2	83.6	131.5	68.5	120.9	100.5	339	51	321	711
Sept....	72.6	128.7	88.9	79.8	84.5	142.3	48.7	114.9	110.8	323	49	366	738
Okt.....	72.3	121.3	74.5	90.9	85.7	144.9	110.4	120.9	115.5	326	57	449	832
Nov.....	73.7	126.9	88.8	97.9	87.5	140.9	67.2	117.4	114.3	323	56	455	834
Des.....	70.5	124.3	93.1	91.4	72.0	113.1	44.9	122.3	100.3	331	54	483	868
1941													
Jan.....	63.8	120.8	85.0	89.9	75.4	113.7	72.2	104.2	90.4	331	56	490	877
Feb.....	57.5	125.0	79.3	74.4	84.9	100.3	126.1	107.7	90.9	274	47	425	746
Mars....	53.6	124.8	69.2	70.2	88.6	90.8	102.1	116.0	86.5	274	50	437	761
April....	55.5	123.3	55.9	72.8	87.7	76.0	7.0	124.8	95.4	221	45	387	653
Mai.....	63.0	127.7	56.9	94.7	89.7	100.8	8.3	123.8	101.4	250	57	403	710
Juni.....	67.2	131.3	79.6	92.8	77.4	94.1	64.9	144.2	101.6	295	50	384	729
Juli.....	56.7	86.5	81.9	59.6	8.4	40.0	105.4	94.0	64.5	310	44	326	680
Aug.....	53.0	125.5	88.2	65.7	42.4	69.4	113.8	99.3	83.4	307	49	361	717
Sept....	57.0	127.0	85.5	80.5	85.8	70.3	107.8	97.7	98.4	311	52	402	765
Okt.....	55.9	127.7	84.4	81.9	87.1	66.8	96.1	95.7	93.9	308	53	445	806
Nov.....	57.5	130.9	76.7	82.0	88.4	78.8	78.0	92.4	98.4	288	53	414	755
Des.....	53.1	121.1	77.2	73.6	69.6	69.4	50.0	102.6	90.4	300	50	415	765
1942													
Jan.....	53.9	125.2	72.2	72.1	79.6	60.7	57.4	82.6	80.3	308	55	465	828
Feb.....	51.7	127.3	63.2	59.5	80.0	53.6	138.3	82.1	83.8	259	46	412	717
Mars....	43.6	125.0	49.4	41.8	73.1	48.8	162.1	88.4	76.9				

Økonomiske månedstall (forts.).

År og måneder	19. Innveid mjølkemengde ¹ 1000 tonn	20. Arbeidsledighet blant fagforeningsmedlemmer				21. Arbeidsledighetsoppgaver				22. Sysselsettingen								
		a)	b)	c)	d)	A. Fra de off. arb.kontorer. Arb.søkende menn og kvinner ²	B. Fra alle kommuner. Helt arbeidsløse ³		A. Sysselsette arbeidsløshetstrygdede ⁴ i alle kommuner	B. Sysselsettingsindeks 1938 = 100								
		10 fag	Jern- og metallarb.	Bygningsarb.	Skotøyarb.		a) I alt	b) I industrien		I alt ⁵	Industri	Bygg	Statens anlegg	Handel	Landtransport			
		Pst. av medlemstallet																
1929	408.9	15.4	10.3	23.6	10.8	-	-	-	-	-	-	-	-	-	-	-	-	-
1930	427.7	16.6	13.6	23.8	9.1	-	-	-	-	-	-	-	-	-	-	-	-	-
1931	460.6	22.3	20.1	30.4	12.6	28 027	-	-	-	-	-	-	-	-	-	-	-	-
1932	483.2	30.8	30.3	37.4	18.0	34 309	-	-	-	-	-	-	-	-	-	-	-	-
1933	500.5	33.4	29.7	45.9	11.6	36 703	-	-	-	-	-	-	-	-	-	-	-	-
1934	522.9	30.7	28.7	41.0	11.2	36 876	-	-	-	-	-	-	-	-	-	-	-	-
1935	536.1	25.3	21.8	33.9	8.6	36 776	-	-	-	-	-	91	92	81	102	82	88	-
1936	602.9	18.8	12.7	26.7	8.1	33 517	-	-	-	-	-	94	97	103	97	86	93	-
1937	636.3	20.0	12.1	30.4	6.8	29 881	-	-	-	-	-	100	102	98	103	94	97	-
1938	710.2	22.0	14.5	31.9	7.7	30 296	-	-	-	-	-	100	100	100	100	100	100	-
1939	792.6	18.3	13.4	25.2	7.0	28 251	-	-	-	-	-	106	103	114	99	103	102	-
1940	653.1	23.1	13.8	34.3	8.7	29 099	-	-	-	-	-	103	98	136	124	98	97	-
1941		11.4	5.3	17.5	8.0		19 181	5 168	546 472									
1939																		
Juli	70.05	11.8	11.7	11.7	8.9	19 158	-	-	-	-	-	-	-	-	-	-	-	-
Aug.	63.87	12.1	11.1	13.0	8.7	19 711	-	-	-	-	-	-	-	-	-	-	-	-
Sept.	60.83	13.1	12.0	14.8	7.8	24 438	-	-	-	-	-	111	105	127	145	102	101	-
Okt.	58.15	15.0	12.1	19.5	7.0	27 480	-	-	-	-	-	-	-	-	-	-	-	-
Nov.	53.25	16.6	12.5	22.5	5.3	30 248	-	-	-	-	-	-	-	-	-	-	-	-
Des.	55.55	21.9	11.7	30.8	5.7	30 500	-	-	-	-	-	110	107	114	80	107	105	-
1940																		
Jan.	61.10	23.9	11.5	39.9	5.4	29 924	-	-	-	-	-	-	-	-	-	-	-	-
Feb.	59.02	25.7	11.4	46.2	5.2	29 159	-	-	-	-	-	-	-	-	-	-	-	-
Mars	63.57	27.4	11.3	49.4	5.2	29 100	-	-	-	-	-	100	102	87	72	103	104	-
April	54.53	42.1	22.7	63.2	22.0	34 200	-	-	-	-	-	-	-	-	-	-	-	-
Mai	49.64	40.3	26.6	58.0	23.7	41 250	-	-	-	-	-	-	-	-	-	-	-	-
Juni	58.09	29.3	19.7	37.6	17.4	37 200	-	-	-	-	-	91	85	120	84	93	91	-
Juli	56.38	19.8	14.2	27.0	6.9	31 300	-	-	-	-	-	-	-	-	-	-	-	-
Aug.	51.78	15.3	13.0	18.4	4.5	25 900	-	-	-	-	-	-	-	-	-	-	-	-
Sept.	46.38	12.9	9.5	16.6	3.5	22 800	-	-	-	-	-	112	101	171	211	99	95	-
Okt.	42.45	12.4	9.1	16.6	3.3	23 600	32 708	6 420	523 110	-	-	-	-	-	-	-	-	-
Nov.	40.12	12.0	7.8	16.4	3.4	22 950	33 727	6 372	519 252	-	-	-	-	-	-	-	-	-
Des.	42.23	16.1	9.3	22.1	4.3	21 800	33 972	8 000	511 594	-	-	107	103	167	128	98	97	-
1941																		
Jan.	44.82	16.7	8.7	24.7	4.6	-	40 956	9 504	504 917	-	-	-	-	-	-	-	-	-
Feb.	41.08	17.8	8.4	27.8	5.6	-	42 227	11 303	506 746	-	-	-	-	-	-	-	-	-
Mars	48.05	18.3	9.3	28.8	7.1	-	42 514	11 264	511 371	-	-	98	95	114	120	93	100	-
April	50.64	16.6	6.7	26.8	7.1	-	33 556	8 113	519 487	-	-	-	-	-	-	-	-	-
Mai	55.02	10.0	5.1	14.8	6.3	-	16 571	4 155	549 549	-	-	-	-	-	-	-	-	-
Juni	50.52	7.5	4.2	11.4	6.0	-	8 446	2 385	573 809	-	-	109	102	162	148	93	102	-
Juli	45.93	8.2	4.2	11.5	10.7	-	8 882	4 736	568 918	-	-	-	-	-	-	-	-	-
Aug.	39.16	7.8	4.1	10.9	6.9	-	6 201	1 796	573 095	-	-	-	-	-	-	-	-	-
Sept.	37.64	7.6	3.7	11.8	10.5	-	5 650	1 375	576 582	-	-	107	101	152	133	94	107	-
Okt.	33.69	8.2	3.5	12.9	10.3	-	6 664	1 764	569 894	-	-	-	-	-	-	-	-	-
Nov.	28.45	7.8	2.7	12.7	8.5	-	8 132	2 123	556 690	-	-	-	-	-	-	-	-	-
Des.	30.53	10.1	2.9	15.6	12.6	-	10 374	3 500	546 610	-	-	102	101	126	107	94	107	-
1942																		
Jan.	32.93						13 202	5 995	535 808	-	-	-	-	-	-	-	-	-
Feb.	30.33						13 761	6 848	537 074	-	-	-	-	-	-	-	-	-
Mars	33.12						13 879	5 438	536 416	-	-	95	95	105	104	90	107	-
April	39.47									-	-	-	-	-	-	-	-	-

¹ Ved meierier, ysterier og kondenseringsfabrikker. Månedstallene omfatter alle meierier og ysterier som gir rapporter svarende til vel 90 pst. av meierienes samlede mjølkemengde. ² Pr. 15. i hver måned. Fra 1940 ved månedens utgang. Tallene for månedene etter april er beregnet da oppgaver ikke forelå for alle kontorer. For oktober, november, desember 1940 bygger oppgavene på de nye arbeidsløshetsmeldinger for det såvidt mulig tilsvarende antall kontorer. ³ Ved månedens utgang. ⁴ Hushjelp, fiske, sel- og hvalfangst, jordbruk og skogbruk faller utenfor trygden. ⁵ Unntatt sjøfart og hvalfangst.

Økonomiske månedstall (forts.).

År og måneder	23. Indeks for detaljomsetningen ² 1938 = 100			24. Norges Grossistforbunds indeks for engrosomsetningen 1938 = 100			25. Priser på landbruksprodukter ¹											
	Bygder	Byer	Riket	Næringsmiddelbransjen	Andre bransjer	Totalindeks	a)	b)	c)	d)	e)	f)						
							Havre	Høy	Poteter	Smør	Oksekjøtt 1. kl.	Flesk						
							Kr. pr. 100 kg			Kr. pr. kg								
1929.....							18.65	10.01	7.46	2.85	1.70	1.53						
1930.....							13.04	7.76	7.24	2.50	1.80	1.21						
1931.....							11.82	5.76	8.48	2.18	1.38	0.97						
1932.....							14.35	5.97	6.80	2.16	1.01	1.02						
1933.....							13.39	8.36	5.43	2.09	1.01	0.96						
1934.....							11.94	8.30	5.95	2.25	1.30	0.89						
1935.....							14.35	7.99	8.71	2.30	1.34	1.11						
1936.....							15.18	8.15	7.51	2.41	1.35	1.24						
1937.....	96	93	95	95	107	100	17.41	8.71	8.84	2.58	1.66	1.32						
1938.....	100	100	100	100	100	100	18.00	¹ 6.64	¹ 10.59	¹ 2.81	¹ 1.60	¹ 1.39						
1939.....	105	104	105	108	135	116	17.83	7.42	9.21	2.97	1.44	1.50						
1940.....	127	114	120	108	148	123	20.33	13.04	13.89	3.26	1.65	1.78						
1941.....	138	111	123	124	187	149	25.92	15.41	14.17	3.65	2.25	2.40						
1939																		
Juli.....	107	94	100	121	129	124	17.00	7.50	10.54	2.91	1.37	1.50						
Aug.....							16.00	7.67	7.48	2.91	1.35	1.53						
Sept.....							121	121	121	122	174	125	19.00	7.98	9.92	2.91	1.49	1.64
Okt.....													19.00	8.35	10.33	3.06	1.53	1.67
Nov.....							126	125	126	113	161	132	19.00	8.94	10.10	3.11	1.52	1.67
Des.....	19.00	9.13	10.10	3.11	1.49	1.72												
1940																		
Jan.....	96	93	95	105	138	118	19.00	9.56	10.48	3.11	1.45	1.74						
Feb.....							19.00	10.71	11.30	3.11	1.46	1.66						
Mars.....	105	87	95	99	85	93	19.00	11.13	12.53	3.12	1.44	1.57						
April.....							19.00	12.17	16.79	3.12	1.49	1.59						
Mai.....							19.00	13.58	19.23	3.12	1.60	1.74						
Juni.....	120	95	106	104	108	105	19.00	14.33	18.87	3.12	1.63	1.77						
Juli.....	157	141	148	128	174	146	19.00	14.50	19.62	3.14	1.70	1.80						
Aug.....							19.00	14.42	14.40	3.14	1.77	1.83						
Sept.....							135	128	131	107	205	145	19.00	13.92	12.44	3.14	1.79	1.85
Okt.....													23.00	14.00	10.00	3.65	1.79	1.85
Nov.....							147	140	143	104	175	131	23.00	14.04	10.00	3.65	1.83	1.97
Des.....	23.00	14.08	11.00	3.65	1.86	1.98												
1941																		
Jan.....	117	98	106	117	161	137	23.00	15.17	11.33	3.65	1.86	1.98						
Feb.....							23.00	15.17	11.58	3.65	2.13	2.15						
Mars.....	130	108	118	116	233	161	23.00	15.33	12.17	3.65	2.29	2.25						
April.....							23.00	15.33	12.17	3.65	2.29	2.25						
Mai.....							23.00	15.33	13.17	3.65	2.30	2.35						
Juni.....	147	122	133	134	207	163	28.00	15.33	13.17	3.65	2.31	2.55						
Juli.....	144	104	121	131	181	151	28.00	15.33	24.00	3.65	2.31	2.55						
Aug.....							28.00	15.33	15.00	3.65	2.31	2.55						
Sept.....							137	113	123	123	186	148	28.00	15.33	15.00	3.65	2.31	2.55
Okt.....													28.00	15.33	13.50	3.65	2.31	2.55
Nov.....							155	123	137	123	156	136	28.00	16.00	14.50	3.65	2.31	2.55
Des.....	28.00	16.00	14.50	3.65	2.31	2.55												
1942																		
Jan.....	A ²	B ²	C ²	115	140	125	28.00	16.00	14.90	3.65	2.31	2.55						
Feb.....	83	69	68				28.00	16.00	15.50	3.65	2.31	2.55						
Mars.....	92	84	70				28.00	16.00	15.50	3.65	2.31	2.55						
April.....	92	91	79				28.00	16.00	15.80	3.65	2.31	2.55						

¹ Oppgaver fra Landbrukets Priscentral. Prisene gjelder partisalgs fra produsent for prima vare levert avsetningsstedet og er utregnet i gjennomsnitt for en rekke byer. Til og med 1937 gjelder oppgavene 20 byer, fra og med 1938 6 byer. ² Indeksen for detaljomsetningen er ikke ferdigregnet for de senere måneder. Fra juni 1940 utarbeider Byrået en særskilt ukentlig indeks for en del større byer på grunnlag av oppgaver fra en rekke større forretninger. Tallene under A, B og C angir omsetningen i prosent av gjennomsnittet for juli—desember 1939 for bransjene Matvarer (A), Manufakturvarer (B) og Skotøy (C). ³ Indeksen er omregnet med nye vekter.

Økonomiske månedstall (forts.).

År ¹⁰ og måneder	26. Indekstall for leveomkostninger													
	a) Norge ¹		b) Sverige ²		c) Danmark ³		d) England ⁴		e) Tyskland ⁷		f) Frankrike, Paris ⁸		g) U. S. A. ⁹	
	Total uten skatt	Mat-varer	Total ³	Mat-varer ⁴	Total ³	Mat-varer	Total	Mat-varer	Total	Mat-varer	Total	Mat-varer	Total	Mat-varer
1929.....	96.8	96.1	108	117	173	148	163	153	154	156	556	590	100	107
1930.....	94.1	92.3	105	108	165	136	157	144	149	146	572	593	97	102
1931.....	89.1	84.9	101	100	154	119	145	128	137	130	589	642	87	84
1932.....	87.2	81.5	100	99	154	115	141	123	122	114	535	567	78	70
1933.....	86.0	79.4	98	95	160	121	139	119	119	111	516	532	75	68
1934.....	86.2	80.2	99	97	166	128	142	123	123	118	522	544	79	75
1935.....	88.1	84.1	100	102	173	141	143	126	124	123	490	491	83	82
1936.....	90.4	87.5	101	104	174	141	146	129	125	124	497	514	85	84
1937.....	96.8	96.1	104	109	180	145	155	140	126	125	606	629	89	88
1938.....	100.0	100.0	106	112	182	148	156	141	127	124	692	732	87	82
1939.....	101.3	101.7	108	115	183	150	155	137	127	125			85	78
1940.....	118.2	122.3	124	135	233	179	182	159	132	131			86	81
1941.....	138.5	146.1	140	151	275	227			136	134			89	
1939														
Mai.....	99.9	99.7	108	114			153	134	126	123			85	78
Juni.....	100.5	100.3		114			156	139	127	124			85	78
Juli.....	100.8	100.9		115	183	149	155	137	127	125			85	78
Aug.....	100.8	100.9	108	115			155	138	127	125			85	77
Sept.....	101.3	101.8		116			165	150	126	122			86	81
Okt.....	102.9	104.2		117	190	155	169	154	126	122			86	80
Nov.....	104.9	108.1	109	118			173	157	126	122			86	80
Des.....	106.8	109.2		120			174	157	126	123			85	79
1940														
Jan.....	106.9	109.1		122	203	164	174	156	127	124			85	77
Feb.....	109.0	112.6	114	125			176	156	127	124			86	78
Mars.....	113.6	116.7		128			176	153	129	126			86	77
April.....	114.3	117.7		132	222	-	178	153	129	127			86	77
Mai.....	115.3	119.8	119	134			178	153	130	129			86	78
Juni.....	115.5	119.2		134			184	162	131	129			86	79
Juli.....	116.4	120.6		135	233	179	182	159	132	131			86	78
Aug.....	116.8	121.3	124	134			184	161	133	133			86	77
Sept.....	125.7	130.3		136			186	164	132	130			86	78
Okt.....	126.6	131.7		137	248	202	189	167	130	127			86	77
Nov.....	127.4	133.3	126	140			192	167	130	126			86	77
Des.....	130.5	135.4		141			195	167	131	127			86	78
1941														
Jan.....	131.9	137.1	130	149	259	218	196	165	132	127			86	79
Feb.....	133.7	139.9		153			196		132	127			86	79
Mars.....	135.0	143.7		154			197		132	128			86	79
April.....	135.8	144.9	140	156	263	224	198		132	129			87	81
Mai.....	136.9	146.3		155			200		133	130			87	82
Juni.....	138.9	147.6		150			200		134	131			89	
Juli.....	139.5	148.0	140	151	275	227	199		136	134			89	
Aug.....	140.5	148.9		151			199		136	133			89	
Sept.....	141.4	149.1		151			199		133	128			91	
Okt.....	141.9	148.5	141	151	277	229	199		132	126				
Nov.....	142.9	149.4		151					133	126				
Des.....	143.7	150.3		158					133	126				
1942														
Jan.....	144.3	150.4	145	160	278	230			134	127				
Feb.....	144.7	150.3		163					136	130				
Mars.....	145.1	150.5		162										
April.....	145.8	151.4	151	162	276									

¹ Pr. 15. hver måned. 1938 = 100. ² 1935 = 100. ³ Inkl. skatter. ⁴ Inkl. lys og brensel. ⁵ Indeksen angir nivået i begynnelsen av januar, april, juli og oktober. Juli 1914 = 100. ⁶ Pr. 1. i måneden etter. Juli 1914 = 100. ⁷ Oktober 1913, januar, april og juli 1914 = 100. Gj.snitt pr. måned. ⁸ I. halvår 1914 = 100. ⁹ Basis 1923 = 100. Årsindekstallene er gjennomsnittstall. Månedstallene gjelder pr. 15de. ¹⁰ Tallene for årene gjelder, med unntak av Norge, bare juli måned.

Økonomiske månedstall (forts.).

År og måneder	27. Indekstall for engrospriser										28. Gullbeholdning i			
	a) Norge		b) Sve- rige.	c) Dan- mark.	d) England		e) Tysk- land.	f) Frank- rike.	g) U. S. A.		a) Eng- lands Bank	b) Den tyske Riks- bank	c) Frank- rikes Bank	d) Re- serve- ban- kene. U. S. A.
	Stat. Sen- tralb. ¹	Øk. Re- vue ²	Sve- rige. Kom. Koll. ³	Dan- mark. Stat. Dept. ⁴	Board of Trade ⁵	Econo- mist ⁶ (Ny)	Tysk- land. Stat. Reichs- amt ⁷	Frank- rike. Stat. Gén. ⁶	B. L. S. ⁸	Irving Fisher ⁸	Ved utgangen av år og måned			
											Mill. £	Mill. Rmk.	Milliard Frcs.	Mill. \$
1929	97.0	148		108	-	127	137	627	96.5	96.3	146.1	2 283	41.67	2 857
1930	89.5	138		93	100	107	125	554	86.4	86.3	148.3	2 216	53.58	2 941
1931	79.3	123		82	88	90	111	502	71.2	71.4	121.3	984	68.86	2 988
1932	79.7	125		84	86	86	96	427	64.9	61.6	120.6	806	83.02	3 149
1933	79.5	124		90	86	86	93	398	66.0	64.6	191.7	392	76.95	3 569
1934	81.0	126		98	88	90	98	376	75.0	76.6	192.8	79	82.12	5 355
1935	83.1	132	100	100	89	94	102	339	80.0	83.0	200.6	82	66.30	7 791
1936	87.4	138	102	105	95	100	104	411	80.8	83.7	314.2	66	60.36	9 112
1937	101.6	161	114	119	109	114	106	581	86.3	90.7	327.2	70	58.93	9 461
1938	100.0	156	111	112	101	99	106	653	78.6	81.2	327.2	71	87.27	12 123
1939	101.7	159	115	118	103	102	107		77.1	80.9	0.2	78	97.27	15 453
1940	133.2	212	146	172	137	134	110		78.5	83.6	0.2	78	84.62	19 921
1941	162.9	245	172	203			112				0.2	77	84.60	
1939														
April	97.6	149	109	109	97.2	95	106	675	76.2	80.0	¹⁰ 226.2	71	⁹ 92.27	13 429
Mai	98.0	150	109	111	97.8	97	107	684	76.2	79.8	226.2	71	92.27	13 674
Juni	97.6	150	109	110	98.1	96	107	683	75.6	79.0	226.4	77	92.27	13 881
Juli	98.0	151	110	111	98.1	95	107	678	75.4	78.7	246.4	77	92.27	14 088
Aug.	98.4	151	111	111	98.1	97	107	674	75.0	78.2	263.0	77	97.27	14 661
Sept.	99.9	163	118	127	105.6	106	107		79.1	82.4	¹¹ 0.1	77	97.27	15 003
Okt.	108.3	174	124	132	110.9	115	107		79.4	83.5	0.2	77	97.27	15 157
Nov.	114.4	184	128	138	118.6	119	107		79.2	84.1	0.2	77	97.27	15 297
Des.	116.3	187	132	143	122.3	123	108		79.2	85.6	0.2	78	97.27	15 453
1940														
Jan.	118.8	190	136	154	126	127	108		79.4	85.8	0.2	77	97.27	15 975
Feb.	123.8	197	138	162	128	127	108		78.7	84.6	0.2	77	97.28	16 171
Mars	130.3	208	140	166	129	129	109		78.4	84.2	0.2	78	84.61	16 428
April	131.3	211	141	168	133	129	110		78.6	84.4	0.2	78	84.62	16 378
Mai	130.9	211	142	167	134	133	110		78.4	83.8	0.2	77	84.62	17 304
Juni	130.2	212	143	165	135	138	110		77.5	82.5	0.2	77	84.62	18 043
Juli	132.1	214	146	165	140	133	111		77.7	81.9	0.2	78	84.62	18 579
Aug.	136.0	213	146	170	141	136	111		77.4	81.2	0.2	77	84.62	18 922
Sept.	135.0	215	148	182	142	138	111		78.0	82.0	0.2	78	84.62	19 203
Okt.	137.5	217	154	185	143	137	111		78.7	83.0	0.2	78	84.62	19 632
Nov.	145.2	224	157	190	148	138	111		79.6	84.4	0.2	78	84.62	19 856
Des.	146.8	226	159	191	149	140	111		80.0	85.0	0.2	78	84.62	19 921
1941														
Jan.	147.5	231	162	192	150	142	111		80.8	85.8	0.2	77		20 285
Feb.	152.9	235	164	198	150	143	112		80.6	85.7	0.2	77		20 366
Mars	157.4	238	168	198	151	144	112		81.5	87.1	0.2	78		20 436
April	157.6	245	170	200	151	144	112		83.2	89.5	0.2	78		20 533
Mai	163.5	245	171	201	151	146	112		84.9	91.8	0.2	78		20 615
Juni	165.4	245	173	202	152	144	112		87.1	93.3	0.2	78		20 583
Juli	166.5	246	173	205	153	146	112		88.8	95.4	0.2	78	84.60	20 603
Aug.	167.3	249	174	207	153	147	113		90.3	96.9	0.2	77	84.60	20 571
Sept.	168.7	251	175	208	154		113			98.4	0.2	77	84.60	20 712
Okt.	168.5	252	176	207	154		112			98.3	0.2	77	84.60	20 848
Nov.	169.4	253	178	208	155		112				0.2	77	84.60	20 805
Des.	170.0	253	179	210	156		113				0.2	77	84.60	
1942														
Jan.	170.2	254	181	211			114				0.2	77	84.60	
Feb.	170.6	254	183	212			113				0.2	77	84.60	
Mars	171.0	254	184	212							0.2	77	84.60	
April	171.1	255	186	212								77		
Mai	171.5	255												

¹ Pr. 15. i måneden. 1938 = 100. ² Utgangen av måneden. Des. 1913—juni 1914 = 100. ³ Gj.snitt pr. måned. Basis 1935 = 100. ⁴ Basis 1935 = 100. ⁵ Basis 1930 = 100. ⁶ Utgangen av måneden. Basis 1913 = 100. ⁷ Gj.snitt pr. måned. Basis 1913 = 100. ⁸ Gj.snitt pr. måned. Basis 1926 = 100. ⁹ 1 franc = 0.02475 gr fint gull. ¹⁰ Vurdert etter markedspris. ¹¹ £ 279 mill. overført til valutastabiliseringsfondet.

Økonomiske månedstall (forts.).

År og måneder	29. Sverige										30. Danmark				
	a)	b)	c)	d)	e)	f)	g)	h)	i) Utførsel av:		a)	b)	c)	d)	e)
	Seddelløp ¹	Privatbankens utlån ^{1, 2}	Aksjendecks ^{1, 3}	Arb.-ledighet	Produksjonsindeks. S.I.F.	Gods-transportst. (ekskl. Lappl.-malm)	Innførsel	Utførsel	Papirmasse	Papir og papp	Seddelløp	Privatbankens utlån ^{1, 2}	Aksjendecks	Arb.-ledighet	Produksjonsindeks
Mill. kr.		1924 = 100	Pst.	1935 = 100	Pr.mnd. 1 000 t.	Mill. kr.		1 000 tonn (tørr vekt)		Mill. kr.	Jul 1914 = 100	Pst.	1935 = 100		
1929.....	569	4 420	165	10.2	-	916	1 783	1 812	1 789	478	367	1 867	101	15.5	80
1930.....	594	4 634	145	11.8	-	831	1 662	1 550	1 641	436	360	1 883	96	16.5	86
1931.....	583	4 695	106	16.7	-	748	1 428	1 122	1 567	484	346	1 868	83	17.9	80
1932.....	598	4 316	62	22.2	-	641	1 155	947	1 292	472	332	1 647	70	31.7	73
1933.....	648	3 906	61	23.4	-	691	1 095	1 079	1 916	516	375	1 670	83	28.8	84
1934.....	708	3 795	76	18.0	91	768	1 305	1 302	1 999	555	386	1 687	98	22.1	94
1935.....	786	3 828	86	15.1	100	814	1 476	1 297	2 103	608	386	1 748	101	19.7	100
1936.....	893	3 992	111	12.6	108	854	1 633	1 514	2 280	606	399	1 927	110	19.3	104
1937.....	980	4 090	130	10.8	120	965	2 124	2 000	2 560	663	417	1 968	114	21.9	109
1938.....	1 061	4 338	124	10.9	117	2 082	1 843	1 982	1 982	473	441	1 977	105	21.4	108
1939.....	1 422	4 956	122	9.2	124	2 499	1 389				600	2 117	103	18.5	115
1940.....	1 482	4 465	90	11.8	113	2 005	1 328				741	1 916	97	23.9	97
1941.....	1 700	4 294	90	11.3	104	1 672	1 351				842	1 754	115	14.9	94
1939															
Mars	1 054	4 419	127	11.6	122	938	191	139	73.6	51.3	436	1 954	103	22.8	113
April	1 041	4 469	127	9.0	123	884	201	152	176.8	52.0	448	1 976	101	16.9	115
Mai	1 012	4 501	135	6.3	123	944	208	167	209.3	52.69	435	1 966	104	11.5	116
Juni	1 059	4 535	131	5.6	125	870	202	178	187.6	52.50	446	2 012	104	11.1	117
Juli	1 025	4 519	133	4.8	125	981	204	160	171.5	52.28	425	2 036	104	11.0	116
Aug.	1 126	4 618	126	4.9	126	1 095	217	185	217.7	61.47	452	2 059	104	9.5	118
Sept.	1 259	4 817	118	6.3	124	1 225	179	131	217.6	43.92	480	2 086	107	12.5	117
Okt.	1 248	4 873	110	8.0	126	1 434	219	160			488	2 121	103	16.0	116
Nov.....	1 232	4 933	100	10.4	127	1 421	274	180			519	2 120	102	21.3	116
Des.....	1 422	4 956	94	15.2	128	1 140	258	155			600	2 117	98	32.1	115
1940															
Jan.	1 351	4 910	72	14.1	128	1 151	258	169			586	2 140	99	30.1	115
Feb.	1 349	4 984	75	14.5	127	1 262	167	115			593	2 102	101	32.9	112
Mars	1 342	4 966	84	15.8	126	1 179	150	140			609	2 089	101	30.6	109
April	1 537	4 949	72	11.1	118	1 349	238	104			707	2 068	101	26.0	104
Mai	1 467	4 835	74	9.5	107	1 106	197	80			703	2 019	-	20.3	95
Juni	1 478	4 788	78	8.7	107	998	136	86			697	2 060	93	16.9	92
Juli	1 430	4 694	77	9.0	106	1 125	140	92			674	2 033	88	16.1	90
Aug.	1 450	4 628	73	9.1	106	1 233	123	97			694	1 980	90	17.8	89
Sept.	1 470	4 535	76	9.8	105	1 260	148	106			696	1 954	94	17.8	89
Okt.	1 437	4 480	75	11.0	106	1 651	139	103			715	1 934	98	19.1	89
Nov.	1 399	4 475	84	12.6	107	1 667	155	124			719	1 907	99	23.2	91
Des.....	1 482	4 465	82	16.1	107	1 216	149	121			741	1 916	98	25.6	91
1941															
Jan.	1 417	4 402	85	17.2	106	1 177	126	85			703	1 847	97	34.8	89
Feb.	1 425	4 434	81	16.5	106	1 279	78	47			703	1 827	99	34.3	89
Mars	1 422	4 409	80	15.1	105	1 434	107	87			707	1 776	101	26.8	89
April	1 403	4 405	83	13.1	105	1 383	177	112			719	1 812	112	18.3	91
Mai	1 398	4 410	85	10.6	104	1 366	177	133			745	1 798	115	11.3	94
Juni	1 449	4 368	86	9.4	104	1 171	127	135			748	1 825	115	3.8	97
Juli	1 440	4 308	90	7.8	100	1 513	118	115			736	1 813	118	4.7	96
Aug.	1 495	4 288	92	7.5	100	1 616	136	130			740	1 791	124	5.9	99
Sept.	1 553	4 278	97	7.3	102	1 629	160	138			746	1 818	129	6.6	99
Okt.	1 568	4 216	102	8.3	103	2 156	165	128			792	1 788	127	8.8	96
Nov.	1 551	4 264	98	10.0	104	2 233	140	123			791	1 767	125	9.8	93
Des.....	1 700	4 294	97	13.0	106	1 607	155	119			842	1 754	117	13.1	92
1942															
Jan.	1 607	4 254	101	13.7	104	1 445	155	86			798	1 728	118	21.9	90
Feb.	1 598	4 248	100	12.5	105	1 426	73	42			802	1 675	119	21.6	90
Mars	1 649	4 258	106	11.1	105	1 572	50	54			815	1 669	120	17.8	88
April	1 638	4 225	108				99	99			835	1 660	121	8.6	90

¹ Ved utgangen av år og måned. ² Inkl. rediskonteringer. ³ Rederi- og industriaksjer. Fra 1940 basis 1937 = 100. Tidligere 1924 = 100. Omregningsforhold 1940 = 77 = 99. ⁴ Ny serie fra og med januar 1934. I den gamle serie var tallet for 1934 818. ⁵ Enkelte nye baner er kommet med.

Økonomiske månedstall (forts.).

År og måneder	Danmark (forts.)				31. Tyskland ⁵											
	f)	g)	h)	i)	a)	b)	c)	d)	e)	f)	g)	h)	i)	k)	l)	
	Inn-førsel	Ut-førsel av innenl. varer	Ut-førsel av fleisk	Ut-førsel av smør	Penge-mengde i om-løp ¹	Gire-ring ²	Sed-del-ban-kenes ut-lån ³	Stor-ban-keres ut-lån ⁴	Dags-låns-rente	Aksje-in-deks	Antall arb.-ledige ⁶	Pro-duk-sjons-in-deks ⁷	Laste-de jernb.-vog-ner	Inn-førsel	Ut-førsel	
	Mill. kr.	1 000 tonn			Mill. RM.				Pst.	1924-26 = 100	1000	1928 = 100	Mill. strk.	Mill. RM.		
1929.....	1 696	1 610	228	158	6 657	-	3 274		7.68	134	1 915	101.4	46.4	13 440	13 488	
1930.....	1 634	1 515	306	169	6 379	-	2 989		5.07	109	3 139	87.1	41.1	10 395	12 036	
1931.....	1 392	1 257	376	174	6 638	25.9	4 644		8.37	-	4 520	68.5	34.4	6 727	9 599	
1932.....	1 089	1 079	390	158	5 642	21.9	3 136		6.23	-	5 575	54.0	30.6	4 667	5 739	
1933.....	1 214	1 151	294	150	5 715	21.0	3 557		5.11	67	4 804	61.5	31.8	4 204	4 871	
1934.....	1 294	1 170	223	149	5 972	23.1	4 355		4.68	77	2 719	80.9	35.6	4 452	4 167	
1935.....	1 275	1 206	200	138	6 373	26.7	4 700		⁹ 3.43	90	2 151	95.4	37.7	4 159	4 270	
1936.....	1 433	1 327	177	146	6 964	29.7	5 584		2.94	100	1 550	107.6	41.2	4 221	4 770	
1937.....	1 670	1 569	182	152	7 499	35.6	6 191		2.78	112	892	118.8	37.3	5 468	5 911	
1938.....	1 624	1 528	181	156	10 404	44.1	8 289		2.62	109	407	128.0	29.3	5 449	5 257	
1939.....	1 742	1 575	190	148	¹³ 11 798		11 422		2.48	103						
1940.....	1 374	1 508	143	108	14 033				1.95	125						
1941.....	1 312	1 266			19 325				1.78	149						
1939												11		10	10	
Juni.....	147	130	14.2	14.7	10 953	57.5	8 207	8 149	2.69	101	49	-	4.36	¹² 443	¹² 537	
Juli.....	144	138	16.7	14.7	11 229	51.8	8 497	8 177	2.65	100	38	136.9		439	501	
Aug.....	172	132	16.1	13.6	13 223	56.5	10332		2.50	102						
Sept.....	124	148	18.9	15.3	10 995		10129		2.51	101						
Okt.....	144	119	13.1	10.4	10 820		9 393		2.23	101						
Nov.....	177	137	17.5	11.2	10 974		10184		2.19	103						
Des.....	168	138	16.9	11.1	11 798		11422		2.39	107						
1940																
Jan.....	148	126	15.4	10.8	11 505		11176		2.03	110						
Feb.....	97	91	6.3	9.0	11 877		11862		2.08	112						
Mars.....	113	143	21.0	12.2	12 176		12273		2.16	116						
April.....	200	117	11.9	12.2	12 480				1.90	119						
Mai.....	97	123	9.1	15.8	12 594				1.98	122						
Juni.....	79	118	12.4	12.4	12 785				1.98	123						
Juli.....	87	135	16.1	8.1	12 750				1.73	123						
Aug.....	102	155	16.6	5.7	13 026				1.77	126						
Sept.....	92	131	7.0	5.4	12 847				2.03	132						
Okt.....	112	122	6.8	4.4	12 937				1.87	136						
Nov.....	128	125	8.6	5.2	13 198				1.93	139						
Des.....	119	122	11.9	6.5	14 033				1.95	140						
1941																
Jan.....	108	112	10.3	5.6	13 694				1.73	143						
Feb.....	73	81	6.9	4.3	13 976				1.68	145						
Mars.....	104	98	9.4	4.6	14 188				1.83	143						
April.....	151	116	8.8	4.6	14 689				1.67	143						
Mai.....	131	130			15 210				1.78	145						
Juni.....	99	120			15 565				1.93	151						
Juli.....	124	105			16 031				1.63	156						
Aug.....	113	89			16 502				1.73	157						
Sept.....	102	104			16 918				1.94	160						
Okt.....	115	115			17 432				1.76	150						
Nov.....	88	98			17 793				1.75	149						
Des.....	104	98			19 325				1.98	149						
1942																
Jan.....	98	69			18 987				1.92	152						
Feb.....	54	54			19 443				1.75	154						
Mars.....	31	81			19 774											
April.....	85	99			20 047											

¹ Ved utgangen av år og måned. ² Årsoppgavene er gjennomsnitt av månedstallene. ³ Veksel- og lombardlån. ⁴ Veksler og debitorer i løp. regn. ⁵ Fra og med mars 1935 omfatter oppgaven også Saar. ⁶ Fra ²¹/₂, 1933 er ikke medregnet antall beskjeftigede i arbeidsleire. ⁷ Ny beregning. Eksklusive nærings- og nytelsesmiddelindustri. ⁸ Inkl. reparasjonstelsler. ⁹ Ny serie fra og med januar 1935. ¹⁰ Fra januar 1938 ikke medregnet handelen mellom Tyskland og Østerrike. ¹¹ Fra midten av mars 1938 medregnet Østerrike. ¹² Nytt område medregnet Østerrike, de sudeter-tyske områder og Memel. Ikke medregnet handel med Böhmen og Mähren. ¹³ Bare Riksbanksedler. Tallet for august var 10 907.

Økonomiske månedstall (forts.).

År og måneder	32. Storbritannia									33. Frankrike				
	a)	b)	c)	d)	e)	f)	g)	h)	i)	a)	b)	c)	d)	e)
	Seddel- omløp ¹	9 clear- ing bankers utlån	Dags- låns rente ²	Aksje- in- deks ³	Ar- beids- ledig- het ⁴	Pro- duk- sjons- indeks	Gods- transp. på jern- baner ⁵	Inn- førsel	Utfør- sel av innenl. varer.	Seddel- omløp ¹	Aksje- indeks	Arb.- ledige som mottar under- støt- telse 1000	Pro- duk- sjons- indeks.	Lasted jern- bane- vogner
Mill. £		Pst.	1924 = 100	Pst.	1924 = 100	10 000 tonn	Mill. £		Milli- ard fres.	1913 = 100	1928 = 100	Gj.sn. antall i 1000, daglig		
1929....	370	1 198	4.58	139	10.5	110.6		1 112	730	68.6	506	1	109.4	65.1
1930....	369	1 230	2.36	112	16.2	98.7		959	568	76.4	437	2	110.2	65.4
1931....	364	1 131	2.92	87	21.3	84.3		799	389	85.7	308	55	97.6	53.9
1932....	371	1 167	1.65	84	22.1	84.8		652	365	85.0	245	274	75.7	47.3
1933....	392	1 033	0.66	103	20.0	90.5		629	367	82.6	232	276	84.3	45.2
1934....	405	995	0.81	125	16.8	101.7		685	396	83.4	194	345	78.0	42.5
1935....	425	1 087	0.73	140	15.6	108.4		702	426	81.2	186	426	74.0	40.1
1936....	467	1 160	0.75	161	13.1	117.9		793	441	89.3	180	432	77.5	40.9
1937....	505	1 228	0.75	151	11.0	124.3		954	522	93.8	227	351	84	41.7
1938....	505	1 163	0.75	123	12.9	109.8		859	471	110.9				
1939....	555	1 272	1.06	114	10.6			846	439	151.3				
1940....	617		1.00	95				1 084	415	218.4				
1939														
Feb....	478	1 136	0.75	118	13.4		376	60.7	38.1	111.2	233	415	92	41.9
Mars ...	482	1 127	0.75	126	12.3	111.9	398	73.1	41.6	119.7	228	395	95	42.2
April ...	489	1 124	0.75	115	11.6		388	65.5	35.2	124.7	228	386	95	40.6
Mai	500	1 136	0.75	119	10.6	122.7	422	73.5	42.3	121.4	240	376	98	40.4
Juni....	499	1 183	0.75	118	9.7			77.9	39.9	122.6	229	349	100	43.0
Juli ...	511	1 203	0.75	115	9.0			74.6	40.4	123.2	234	320		40.2
Aug....	530	1 208	0.75	118	8.7			76.6	37.1	142.4	219	302		
Sept. ...	542	1 188	2.79	106	9.1			47.6	23.1	144.6		317		
Okt....	527	1 239	1.87	104	9.6			54.8	23.6	144.4				
Nov. ...	529	1 285	1.00	106	9.5			81.2	37.4	146.4				
Des.....	555	1 272	1.00	105	9.1			84.1	40.2	151.3				
1940														
Jan....	528		1.00	104	10.2			101.3	41.1	151.7				
Febr. ...	531		1.00	106	10.3			93.2	37.4	156.2				
Mars ...	543		1.00	109	7.7			104.9	41.6	156.0				
April ...	537		1.00	106	6.7			105.6	48.3	156.3				
Mai	557		1.00	97	6.1			102.3	45.5	170.9				
Juni....	602		1.00	82	5.2			88.8	36.2	174.5				
Juli ...	610		1.00	79	5.6			85.2	31.2	198.6				
Aug. ...	610		1.00	84	5.4			93.6	32.6	199.6				
Sept. ...	605		1.00	87	5.8			79.4	31.2	206.1				
Okt....	592		1.00	91				84.1	23.4	213.6				
Nov. ...	593		1.00	97				72.2	21.7	214.5				
Des.....	617		1.00	95				72.9	24.4	218.4				
1941														
Jan....	599		1.00	98										
Feb. ...	603		1.00	96										
Mars ...	612		1.00	92										
April ...	623			93						232.0				
Mai	630			93										
Juni....	639			95						240.0				
Juli ...	658									242.0				
Aug. ...	665									244.1				
Sept. ...	671									249.0				
Okt. ...	693									255.7				
Nov. ...	710									260.8				
Des....	752									270.1				
1942														
Jan. ...	742									273.3				
Feb. ...	750									275.4				
Mars ...	775													
April ...	771													

¹ Utgangen av år og måned. Sedler i omlop utstedt av Englands Bank og staten. Fra november 1928 ble statssedlene overtatt av banken. ² Månedstallene er gj.snitt for en uke i midten av måneden. Årsoppgavene gj.snitt av månedstallene. ³ Månedstallene gjelder midten av måneden. Årsoppgavene gj.snitt av månedstallene. ⁴ Blant forsikrede arbeidere. ⁵ Ekskl. brensel og mineraler.

Økonomiske månedstall (forts.).

År og måneder	Frankrike (forts.).		34. De Forente Stater											
	f)	g)	a)	b)	c)	d)	e)	f)	g)	h)	i)	k)	l)	m)
	Inn-førsel	Ut-førsel	Penge-mengde i omløp ¹	Debi-tering ^{2,3}	Kreditt til nærings-livet ¹	Rente for «Call loans» ^{1,4}	Ak-sjein-deks ⁵	Pro-duk-sjons-in-deks ⁶	Ind. for beskj. i in-du-stri ⁶	Indeks for lastede jern-bane-vogner ⁶	Stål-prod. i pst. av ka-pasitet	Auto-mobil-produk-sjon ⁷	Inn-førsel	Ut-førsel
	Mill. frcs.	Mill. \$	100 mill. \$	Mill. \$	Pst.	1926 = 100	°	°	Pst.	1000 st.	Mill. \$			
1929....	58 282	50 072	4 865	779	9 344	7.61	190	110	106	107	89	447	4 416	5 208
1930....	52 345	42 831	4 890	552	8 749	2.94	141	91	92	92	63	280	3 061	3 879
1931....	42 200	30 421	5 647	402	7 327	2.73	87	75	78	74	38	199	2 091	2 424
1932....	29 826	19 684	5 676	269	5 982	2.05	46	58	66	55	20	114	1 323	1 611
1933....	28 431	18 474	5 806	266	4 774	1.16	66	69	73	58	34	161	1 449	1 675
1934....	23 061	17 822	5 536	277	4 581	1.00	81	75	86	62	37	228	1 655	2 133
1935....	20 945	15 473	5 882	313	3 404	0.75	91	87	91	64	49	330	2 048	2 282
1936....	25 397	15 453	6 543	350	4 192	0.92	127	103	99	75	69	372	2 416	2 448
1937....	42 316	23 935	6 550	361	4 877	1.00	131	113	109	78	72	401	3 084	3 345
1938....	45 981	30 586	6 851	311	3 863	1.00	99	88	91	62	40	208	1 961	3 094
1939....			7 598	325	4 400	1.00	105	108	100	70	65	297	2 318	3 177
1940....			8 733		4 993	1.00	98	122	108	76	81	372	2 187	3 352
1938														
Nov.	3 871	3 059	6 787	294	3 884	1.00	114	100	95	69	61	372	176	252
Des.	4 214	3 292	6 851	399	3 863	1.00	111	101	97	69	54	388	171	270
1939														
Jan.	3 978	2 820	6 653	324	3 800	1.00	109	102	97	69	53	339	178	213
Feb.	4 519	3 036	6 731	276	3 760	1.00	106	101	97	67	54	298	158	219
Mars ...	3 991	2 880	6 817	345	3 792	1.00	108	101	97	66	55	372	190	268
April ...	4 125	3 034	6 905	301	3 848	1.00	96	97	97	60	52	337	186	231
Mai	4 080	3 063	6 967	319	3 839	1.00	97	97	96	62	47	298	203	249
Juni ...	4 073	3 207	7 047	340	3 830	1.00	101	102	97	67	53	310	179	236
Juli ...	3 927	2 884	7 049	305	3 888	1.00	101	104	98	69	55	209	169	230
Aug.	3 846	2 908	7 171	306	3 930	1.00	101	104	99	70	61	100	176	251
Sept. ...			7 293	337	4 166	1.00	109	113	101	77	71	189	181	289
Okt. ...			7 342	327	4 279	1.00	113	121	105	80	91	313	215	332
Nov. ...			7 483	317	4 354	1.00	111	124	107	82	92	352	235	293
Des.			7 598	400	4 400	1.00	108	126	108	78	90	452	228	290
1940														
Jan.			7 376	347	4 331	1.00	109	122	108	78	81	432	242	369
Febr. ...			7 455	295	4 317	1.00	107	116	106	73	68	404	200	347
Mars ...			7 511	347	4 371	1.00	108	112	104	69	64	424	217	352
April ...			7 559	348	4 414	1.00	109	111	103	70	60	433	212	324
Mai			7 710	342	4 397	1.00	97	114	103	72	70	391	211	325
Juni....			7 847	320	4 383	1.00	85	121	104	75	84	345	211	350
Juli ...			7 883	318	4 451	1.00	87	121	105	75	83	232	232	317
Aug. ...			8 058	299	4 456	1.00	89	123	107	76	89	76	220	350
Sept. ...			8 151	309	4 551	1.00	94	125	109	77	91	269	195	295
Okt. ...			8 300	363	4 709	1.00	95	128	111	77	96	493	207	343
Nov. ...			8 521	358	4 885	1.00	96	132	114	83	97	487	223	328
Des.			8 733	430	4 993	1.00	94	136	117	84	94	484	253	322
1941														
Jan.			8 593	376		1.00	94	139	118	85	97	501	229	325
Feb.			8 781	327		1.00	88	141	119	85	97	486	234	303
Mars ...			8 924	410		1.00	88	143	119	86	100	508	268	358
April ...			9 071	387		1.00	86	140	122	87	98	462	288	385
Mai			9 354	399		1.00	86	151	125	90	99	519	297	385
Juni....			9 612	421		1.00	88	157	128	93	98	521	280	338
Juli ...			9 732	409			93	162		95		444	278	359
Aug.			9 994	391				161				148	283	455
Sept. ...			10 163					160				234	263	417
Okt. ...			10 364					164						
Nov. ...			10 496					160						
Des.								164						

¹ Ved utg. av år og måned. ² Debitering på individuelle konti i banker i 141 byer (inkl. New York). Årsoppg. er gj.snitt av månedstallene. ³ Ved fornyelse. ⁴ Gj.snitt for år og måned. ⁵ Månedstallene korrigeret, for sesongsvingninger. ⁶ Fra 1934 ikke gullmynt. ⁷ Ny serie. ⁸ Gj.snitt 1935-39=100. ⁹ Gj.snitt 1923-25=100.

Tableaux mensuels.

(Traduction française des rubriques.)

- Années et mois.
1. Banque de Norvège.
 - a. Taux d'escompte. b. Circulation des billets. c. Dépôts à vue. d. Avances. e. Réserves d'or et de devises étrangères. f. Obligations.
 2. Compensations. Oslo.
 3. Banques privées par actions.
 - a. Dépôts, total. b. Dépôts à vue. c. Avances. d. Balances étrangères. d. Réescomptes.
 4. Caisses d'épargne.
 - a. Dépôts. b. Avances.
 5. Banques privées par actions et caisses d'épargne. Nombres calculés.
 - a. Dépôts. b. Avances. c. Obligations et actions. d. Encaisse et dépôts en Banque de Norvège.
 6. Opérations de valeurs à la Bourse d'Oslo.
 - a. Actions. b. Obligations.
 7. Import. et export. des valeurs.
 8. Émissions d'actions.
 9. Nombres-indices des actions.
 - a. Actions industrielles. b. Navigation. c. Pêche à la baleine. d. Banques. e. Assurances. f. Toutes les actions cotées à la Bourse d'Oslo.
 10. Cours des obligations.
 11. Intérêts effectifs des obligations.
 12. Conditions de paiement.
 - a. Nombre des faillites. b. Nombre des conc. preventifs. c. Nombre des exécutions. d. Nombre des protêts de lettres de change.
 13. Cours des changes cotés à la Bourse d'Oslo.
 14. Cours de £ à New York.
 15. Totaux du commerce extérieur.
 - a. Importation. b. Exportation. c. Excédent de l'importation.
 16. Ind. du bâtiment d'habitation. Logements; accroissement net.
 17. Indices de la prod. industrielle.
 18. Production d'électricité.
 19. Quantité mesurée du lait aux laiteries et fromageries.
 20. Chômage des ouvriers syndiqués en pourcent du nombre d'ouvriers rapportés.
 - a. 10 industries. b. Ouvriers en fer et métaux. c. Ouvriers de construction. d. Ouvr. à la fabr. de chaussures.
 21. Chômage. A. Offices publics de placement. Nombre d'hommes et de femmes qui demandent du travail. B. De toutes les communes. Pers. sans aucun trav. a) Total. b) L'industrie.
 22. Indices d'emploi.
 23. Indices du commerce de détail.
 24. Indices du commerce de gros.
 25. Prix de produits agricoles.
 - a. Avoine. b. Foin. c. Pommes de terre. d. Beurre. e. Boeuf. f. Porc.
 26. Nombres-indices du coût de la vie.
 27. Nombres-indices des prix de gros.
 28. Encaisse or des banques.
 29. *Suède*.
 - a. Circ. des billets de la Banque de Suède. b. Avances et portef. des banques privées. c. Nombres-indices des actions. d. Pourcentage des chômeurs. e. Nombres-indices de la production. f. Marchandises transportées aux chemins de fer de l'État. g. Importation. h. Exportation. i. Exportations de pâte de bois et papier.
 30. *Danemark*.
 - a. Circulation des billets de la Banque Nationale. b. Avances et portef. des banques privées. c. Nombres-indices des actions. d. Pourcentage des chômeurs. e. Nombres-indices de la production. f. Importation. g. Exportation. h. Exportation de porc. i. Exportation de beurre.
 31. *Allemagne*.
 - a. Monnaies en circulation. b. Compensations. c. Avances des banques d'émis. d. Nombres-indices des banques privées. e. Taux d'emprunt du jour. f. Nombres indices des actions. g. Pourcentage des chômeurs. h. Nombres-indices de la production. i. Wagons chargés de chemin de fer. k. Importation. l. Exportation.
 32. *Royaume-Uni*.
 - a. Circulation des billets. b. Avances et portefeuille de 9 banques de compensation. c. Taux d'emprunt du jour. d. Nombres-indices des actions industrielles. e. Pourcentage des chômeurs. f. Nombres-indices de la production. g. Marchandises transportées aux chemins de fer. h. Importation. i. Exportation.
 33. *France*.
 - a. Circulation des billets de la Banque de France. b. Nombres-indices des actions. c. Nombre de chômeurs secourus. d. Nombres-indices de la production. e. Wagons chargés de chemin de fer (par jour). f. Importation. g. Exportation.
 34. *États-Unis*.
 - a. Monnaies en circulation. b. Débité aux comptes indiv. c. Crédits industriels et commerciaux. d. Taux d'emprunt du jour. e. Nombres-indices des actions. f. Nombres-indices d'occupation dans l'industrie. g. Nombres-indices de la production. h. Chemin de fer, wagons chargés; nombres-indices. i. Activité de l'indust. d'acier. k. Production d'automobiles. l. Importation. m. Exportation.

Folkemengdens bevegelse i 1941.

Den foreløpige opptelling av inngåtte ekteskap, fødsler og dødsfall i årene 1940 og 1941 har gitt følgende resultat:

	1940					1941				
	1. kv.	2. kv.	3. kv.	4. kv.	I alt	1. kv.	2. kv.	3. kv.	4. kv.	I alt
Inngåtte ekteskap	4 924	5 942	7 198	9 752	27 816	4 050	7 066	6 733	8 883	26 732
Levendefødte ...	11 547	12 839	12 264	11 223	47 873	10 410	12 706	12 083	11 552	46 751
Døde	8 657	8 824	6 859	7 153	31 493	9 235	7 555	6 753	7 240	30 783
Fødselsoverskudd	2 890	4 015	5 405	4 070	16 380	1 175	5 151	5 330	4 312	15 968

I 1940 var antall inngåtte ekteskap 27 816 hvilket er det største antall som er forekommet her i landet. I 1941 er tallet sunket til 26 732, eller fra 9.4 til 9.06 pr. 1 000 innbyggere.

Av den grafiske fremstilling på neste side ser en at giftermålshyppigheten er steget ganske sterkt fra 1927.

Folkemengdens bevegelse i Norge 1891—1941:

Pr. år	Inngåtte ekteskap	Levendefødte	Døde	Fødselsoverskudd	Oversjøisk utvandring	Pr. 1 000 innbyggere				
						Inngåtte ekteskap	Levendefødte	Døde	Fødselsoverskudd	Oversj. utvandring
1891—95	13 040	61 573	34 542	27 031	12 203	6.38	30.14	16.91	13.23	5.97
1896—1900	14 795	65 142	34 096	31 046	6 767	6.81	29.99	15.70	14.29	3.12
1901—05	13 892	65 202	33 257	31 945	20 639	6.08	28.54	14.56	13.98	9.03
1906—10	14 068	61 978	32 539	29 439	17 533	5.99	26.39	13.85	12.54	7.46
1911—15	15 320	61 103	32 700	28 403	8 910	6.26	24.96	13.37	11.59	3.64
1916—20	17 851	63 249	36 656	26 593	3 394	6.93	24.54	14.22	10.32	1.32
1921—25	17 002	60 267	31 211	29 056	8 974	6.27	22.24	11.52	10.72	3.31
1926—30	16 859	50 087	30 603	19 484	8 348	6.05	17.98	10.99	6.99	3.00
1931—35	18 604	43 342	29 561	13 781	510	6.53	15.21	10.37	4.84	0.18
1921	18 063	64 610	30 698	33 912	4 627	6.77	24.22	11.51	12.71	1.73
1922	17 185	62 908	32 484	30 424	6 456	6.38	23.34	12.05	11.29	2.40
1923	16 963	61 731	31 543	30 188	18 287	6.25	22.75	11.63	11.12	6.74
1924	16 586	58 021	30 850	27 171	8 492	6.08	21.26	11.30	9.96	3.11
1925	16 214	54 066	30 481	23 585	7 009	5.90	19.68	11.10	8.58	2.55
1926	15 948	54 163	29 933	24 230	9 326	5.77	19.60	10.83	8.77	3.38
1927	15 803	50 175	31 141	19 034	11 881	5.70	18.08	11.22	6.86	4.28
1928	16 683	49 881	30 301	19 580	8 832	5.99	17.91	10.88	7.03	3.17
1929	17 795	48 372	32 023	16 349	8 029	6.37	17.31	11.46	5.85	2.87
1930	18 064	47 844	29 616	18 228	3 673	6.43	17.04	10.55	6.49	1.31
1931	17 666	45 989	30 674	15 315	825	6.26	16.29	10.87	5.42	0.29
1932	17 612	45 451	30 102	15 349	436	6.21	16.02	10.61	5.41	0.15
1933	17 995	42 114	28 943	13 171	344	6.31	14.77	10.15	4.62	0.12
1934	19 235	41 833	28 340	13 493	485	6.72	14.61	9.90	4.71	0.17
1935	20 511	41 321	29 747	11 574	462	7.13	14.37	10.34	4.03	0.16
1936	22 375	42 240	30 100	12 140	526	7.75	14.63	10.42	4.20	0.18
1937	23 959	43 808	30 217	13 591	647	8.26	15.11	10.42	4.69	0.22
1938	24 335	45 319	29 211	16 108	818	8.35	15.55	10.03	5.53	0.28
1939	26 095	46 603	29 870	16 733	687	8.91	15.91	10.20	5.71	0.23
1940 ¹	27 816	47 873	31 493	16 380	² 200	9.44	16.26	10.69	5.53	—
1941 ¹	26 732	46 751	30 783	15 968	—	9.06	15.85	10.43	5.42	—

¹ Foreløpige tall. ² 1. kvartal.

Levendefødte, døde og giftermål pr. 1000 innbyggere.

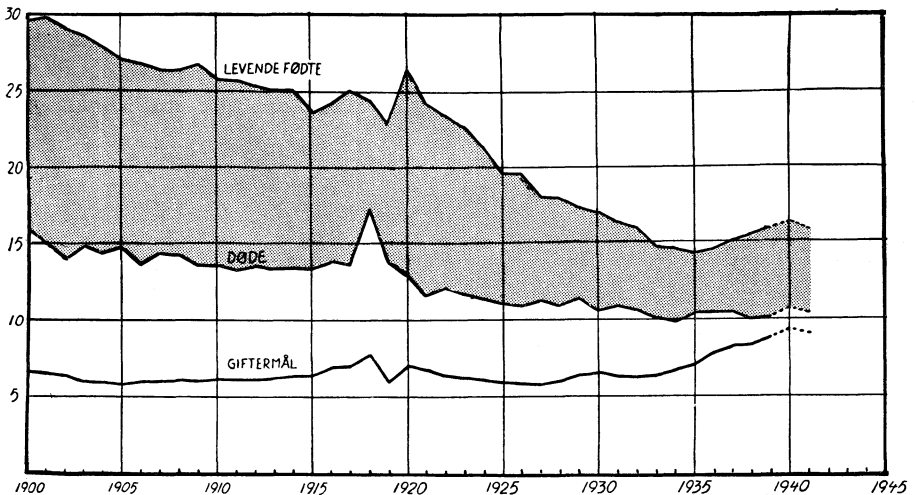

Stigningen i de senere årene skyldes for en stor del at antall kvinner og menn i den gifteferdige alder nå i flere år har steget forholdsvis sterkere enn folkemengden. Setter en tallet på inngåtte ekteskap i forhold til tallet på ugifte og før gifte menn i alderen 20 år og over, så får en et bedre mål for giftermålshyppigheten. Det viser seg at også dette tallet har steget de senere årene, om enn ikke i samme grad som den alminnelige giftermålshyppighet.

Antall levendefødte var i 1941 etter den foreløpige optelling 46 751 mot 47 873 i 1940.

Fødselshyppigheten har gjennom en årrekke gått sterkt tilbake og minimum nåddes i 1935, da den var helt nede i 14.37. Senere viser fødselshyppigheten igjen en svak stigning, og ligger nå på omkring 16 pr. 1000.

Stigningen i fødselshyppigheten i de siste år skyldes for en vesentlig del den store tilgang av nystiftede ekteskap.

I 1941 var det foreløpige tall for døde 30 783 mot 31 493 i 1940.

Av tabellen på side 15 ser en at dødeligheten pr. 1000 innbyggere har holdt seg på litt over 10 de senere årene. I 1939 var tallet 10.2, mens det i 1940 var 10.7 og i 1941 10.4. I oppgaven for 1940 og 1941 er bare tatt med de dødsfall som er blitt registrert hos sogneprestene.

Fødselsoverskuddet blir i 1941 etter de foreløpige oppgaver for fødte og døde 15 968 eller 5.4 pr. 1000 innbyggere, mot 16 380 eller 5.5 pr. 1000 innbyggere i 1940.

Utvandringen til oversjøiske land har praktisk talt opphørt på grunn av krigen.

Den hjemmehørende folkemengde er på grunnlag av de foreløpige tall for fødsler, dødsfall og utvandring beregnet til 2 952 000 pr. 31. desember 1940 og 2 968 000 pr. 31. desember 1941.

I tabellen nedenfor har en satt opp en oversikt over folkemengdens bevegelse i en del européiske land for årene 1930—40:

Folkemengdens bevegelse i en del européiske land
1930—1940.

År	Norge	Sverige	Danmark	Nederland	England og Wales	Tyskland	Sveits	Frankrike	Italia	Romania	Bulgaria
Inngåtte ekteskap pr. 1000 innbyggere.											
1930.....	6.4	7.2	8.2	8.0	7.9	8.8	7.9	8.2	7.4	9.2	9.5
1931.....	6.3	7.0	8.1	7.4	7.8	8.0	7.9	7.8	6.7	9.1	9.6
1932.....	6.2	6.7	7.8	6.9	7.6	7.9	7.8	7.5	6.4	9.4	9.6
1933.....	6.3	7.0	8.8	7.2	7.9	9.7	7.8	7.5	6.9	8.3	9.4
1934.....	6.7	7.7	9.5	7.3	8.4	11.1	7.8	7.1	7.4	9.2	9.3
1935.....	7.1	8.2	9.3	7.2	8.6	9.7	7.3	6.8	6.7	8.7	7.9
1936.....	7.7	8.5	9.3	7.5	8.7	9.1	7.1	6.7	7.4	9.2	7.9
1937.....	8.3	8.7	9.1	7.7	8.8	9.1	7.3	6.5	8.7	9.5	8.1
1938.....	8.3	9.0	8.9	7.7	8.7	9.4	7.4	6.5	7.4	8.8	8.4
1939.....	8.9	9.5	9.4	9.2	-	11.1	7.5	6.2	7.3	7.9	8.9
1940.....	9.4	9.1	9.2	7.6	-	8.8	7.7	4.2	7.0	-	-
Levendefødte pr. 1000 innbyggere.											
1930.....	17.0	15.4	18.7	23.1	16.3	17.6	17.2	18.0	26.7	34.6	31.4
1931.....	16.3	14.8	18.0	22.2	15.8	16.0	16.7	17.4	24.9	33.3	29.5
1932.....	16.0	14.5	18.0	22.0	15.3	15.1	16.7	17.3	23.8	35.9	31.5
1933.....	14.8	13.7	17.3	20.8	14.4	14.7	16.4	16.3	23.8	32.0	29.2
1934.....	14.6	13.7	17.8	20.7	14.8	18.0	16.2	16.1	23.5	32.4	30.1
1935.....	14.4	13.8	17.7	20.2	14.7	18.9	16.0	15.2	23.4	30.7	26.3
1936.....	14.6	14.2	17.8	20.2	14.8	19.0	15.6	15.0	22.4	31.5	25.7
1937.....	15.1	14.3	18.0	19.8	14.9	18.8	15.0	14.7	22.9	30.8	24.0
1938.....	15.5	14.9	18.1	20.6	15.1	19.6	15.2	14.6	23.7	29.6	22.8
1939.....	15.9	15.3	17.8	20.7	-	20.3	15.2	14.6	23.5	28.3	21.4
1940.....	16.3	15.0	18.3	20.8	-	20.0	15.2	13.3	23.4	-	22.2
Døde pr. 1000 innbyggere.											
1930.....	10.6	11.7	10.8	9.1	11.4	11.0	11.6	15.6	14.1	19.2	16.2
1931.....	10.9	12.5	11.4	9.6	12.3	11.2	12.1	16.3	14.8	20.8	17.0
1932.....	10.6	11.6	11.0	9.0	12.0	10.8	12.1	15.8	14.7	21.7	16.3
1933.....	10.2	11.2	10.6	8.8	12.3	11.2	11.4	15.8	13.7	18.7	15.5
1934.....	9.9	11.2	10.4	8.4	11.8	10.9	11.3	15.1	13.3	20.7	14.1
1935.....	10.3	11.7	11.1	8.7	11.7	11.8	12.1	15.7	13.9	21.2	14.6
1936.....	10.4	12.0	11.0	8.7	12.1	11.8	11.4	15.3	13.7	19.8	14.2
1937.....	10.4	12.0	10.8	8.8	12.4	11.7	11.3	15.0	14.2	19.3	13.5
1938.....	10.0	11.5	10.3	8.5	11.6	11.6	11.6	15.4	14.0	19.2	13.7
1939.....	10.2	11.5	10.1	8.7	-	¹ 12.3	11.8	15.5	³ 13.4	18.6	13.4
1940.....	10.7	11.4	10.4	9.9	-	¹ 12.7	12.1	² 18.2	³ 13.6	-	13.4
Fødselsoverskudd pr. 1000 innbyggere.											
1930.....	6.4	3.7	7.9	14.0	4.9	6.5	5.6	2.4	12.6	15.4	15.2
1931.....	5.4	2.3	6.6	12.6	3.5	4.8	4.6	1.1	10.1	12.5	12.5
1932.....	5.4	2.9	7.0	13.0	3.3	4.3	4.6	1.5	9.1	14.2	15.2
1933.....	4.6	2.5	6.8	12.0	2.1	3.5	5.0	0.5	10.1	13.3	13.7
1934.....	4.7	2.4	7.4	12.3	3.0	7.1	4.9	1.0	10.2	11.7	16.0
1935.....	4.0	2.1	6.6	11.5	3.0	7.1	3.9	÷	9.4	9.6	11.7
1936.....	4.2	2.2	6.8	11.5	2.7	7.2	4.2	÷ 0.3	8.7	11.7	11.5
1937.....	4.7	2.3	7.2	11.0	2.5	7.1	3.7	÷ 0.3	8.7	11.5	10.5
1938.....	5.5	3.3	7.8	12.1	3.5	8.0	3.6	÷ 0.8	9.7	10.4	9.1
1939.....	5.7	3.8	7.7	12.0	-	8.0	3.4	÷ 0.9	10.1	9.7	8.0
1940.....	5.5	3.6	7.9	11.9	-	7.3	3.1	÷ 4.9	9.8	-	8.8

¹ Heri ikke tatt med medlemmer av den tyske forsvarsmakt. ² Militære dødsfall ikke tatt med, men derimot sivile krigsoffer. ³ Militære dødsfall ikke tatt med.

Epidemiske sykdommer i 1941.

Byrået utarbeider hver måned for Medisinaldirektøren en liste over de tilfelle av epidemiske og andre sykdommer som i løpet av måneden er meldt av legene. Disse lister blir senere rettet opp etter at en har fått nærmere opplysninger om uteglemte eller tvilsomme tilfelle. De endelige tall for hver måned blir offentliggjort og kommentert i Byråets publikasjon «Sunnhetstilstanden og Medisinalforholdene». Men denne publikasjonen kan av forskjellige grunner ikke utgis før ca. 1½ år etter utløpet av det år beretningen gjelder for. Tallene har da mistet en god del av sin aktualitet. Erfaringsmessig ligger imidlertid de foreløpige tall nær opp til de endelige, og en har derfor som i tidligere år, på grunnlag av de foreløpige tall stilt opp tabellen nedenfor som viser sunnhetstilstanden i det året som gikk.

Tallene for 1941 er her sammenliknet med tallene for 1939 og 1940 og med maksimums-, minimums- og gjennomsnittstallene for tiårsperioden 1931—40.

Tilfelle av epidemiske og andre sykdommer meldt av legene i årene 1931—1941.

	1939	1940	1941	1931—1940 (inkl.)		
				Høyest	Gj.snittlig	Lavest
Tyfoidfeber	50	75	73	153	78	34
Paratyfus	46	69	53	178	90	34
Cerebrospinalmeningitt, epidemisk	29	99	490	99	31	15
Encephalitt, epidemisk	9	23	62	26	17	9
Poliomyelitt, akutt	55	60	1 726	927	220	55
Skarlagensfeber	5 082	3 824	6 131	5 194	4 108	2 817
Meslinger	6 442	3 046	21 430	21 262	10 543	3 046
Difteri	72	149	2 609	1 367	633	72
Dysenteri	32	100	285	715	140	22
Barselfeber	136	102	104	160	134	102
Pemfigus hos nyfødte	289	296	402	296	147	45
Rosen	3 139	2 733	3 738	3 139	2 385	1 866
Kusma	4 850	5 822	7 891	18 028	5 133	263
Kikhoste	9 208	13 313	20 365	16 458	10 871	6 367
Influenza	93 783	39 126	69 025	93 783	57 349	24 875
Laryngitt og bronkitt, akutt	107 925	104 758	114 098	108 362	99 005	84 956
Lungebetennelse, kataralsk	8 542	7 821	9 722	8 702	7 155	5 040
Lungebetennelse, krupøs	5 886	6 340	8 500	6 340	5 092	3 556
Pleuritt	3 001	2 825	2 979	5 427	4 043	2 825
Giktfeber	2 150	1 887	1 810	2 581	2 289	1 887
Gastroenteritt, akutt	24 335	29 216	76 413	29 871	23 316	14 692
Skabb	11 048	15 564	24 477	15 564	8 288	5 787
Syfilis	374	335	528	611	457	335
Gonorré og uretritt	5 616	4 230	4 943	6 061	5 444	4 230

¹ Foreløpige tall.

På neste side finner en en grafisk fremstilling som viser tilfellenes fordeling på de enkelte måneder for visse sykdommer. Det skraverte felt begrenses av minimums- og maksimumstallene for tiåret og betegner variasjonsområdet i perioden. Den strekede kurven representerer tallene for 1941.

Meldte sykdomstilfelle pr. mnd.

Maksimum } 1931
 Gj.snittlig }
 Minimum } 1941

INFLUENZA

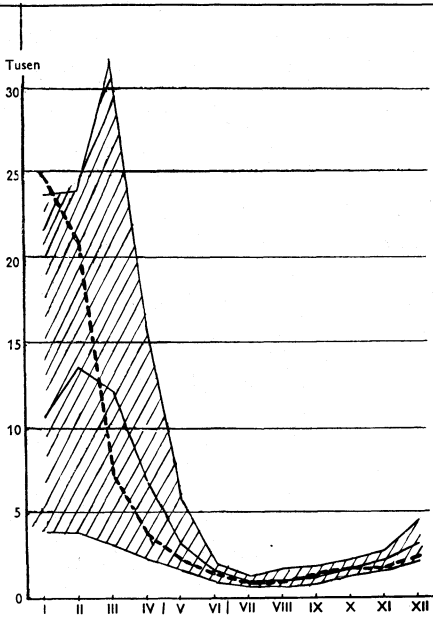

POLIOMYELITT

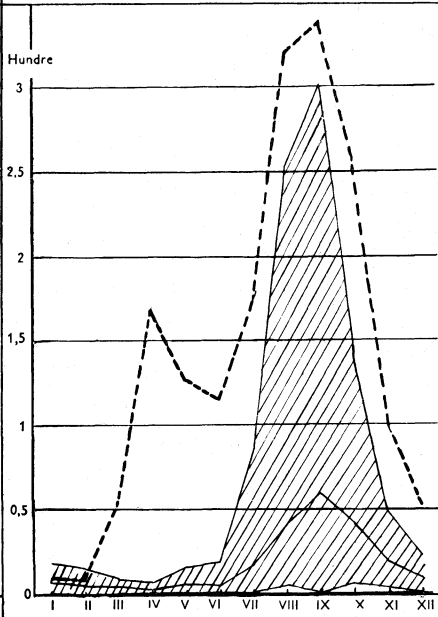

KATARRALSK LUNGBETENNELSE

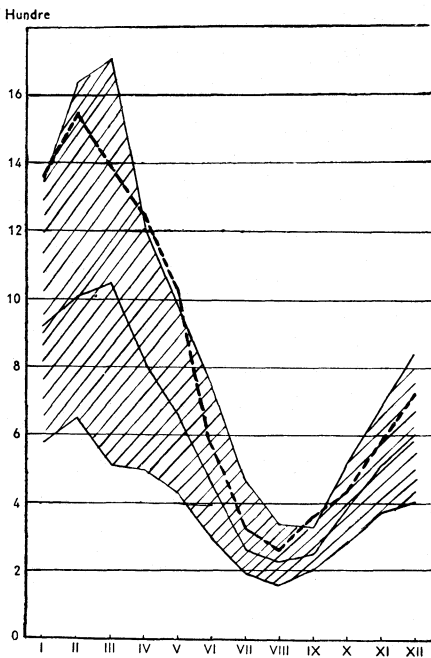

DIFTERI

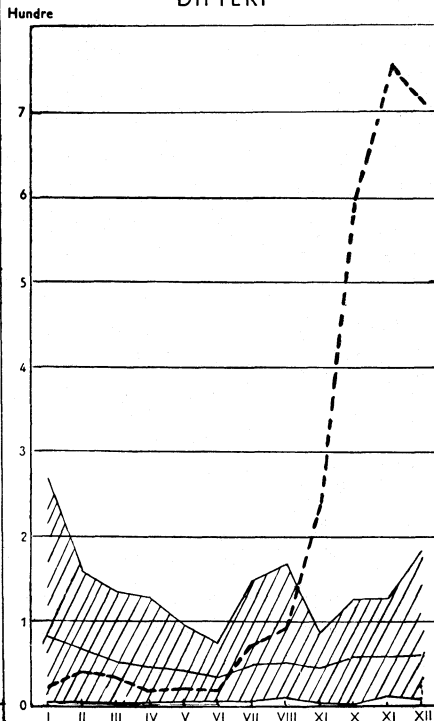

Høsten i Norge 1941.

Vinteren 1940/41 var den strengeste en har hatt i manns minne. Det var både lengere og strengere kuldeperiode før og etter jul enn den forrige vinteren, som også var hard. Sønnafjells var det lenge lite snø, så det ble usedvanlig dyp tele. Nordafjells og i Møre og Romsdal var det store snømengder.

Våren kom omtrent 2 uker senere enn vanlig. Mai holdt seg helt til over midten av måneden kjølig, med flere kuldeperioder om nettene. Sønnafjells var det også tørt, nordafjells snø og sludd. Dette hindret spiring og vekst, så eng og beiter kom sent i veg, og slippingen av beitedyra ble atskillig forsinket.

Sønnafjells var imidlertid jorda bekvem og lett å arbeide, og i det tørre og kjølige været gikk våronnarbeidet raskt unna. Over Østlandet ble våronna ferdig omtrent til vanlig tid, enda åkerarealet ble utvidet meget. I de andre landsdelene særlig på Sørlandet og Vestlandet ble det sådd atskillig senere enn vanlig.

De to siste ukene av mai ga omslag til varmt, drivende vær. På Sørlandet og Østlandet kom det også litt regn.

Første halvdel av juni var det kjølig og tørt over mesteparten av Sør-Norge. Særlig eng og beiter ble satt tilbake i veksten. På utsatte steder var det nattefrost helt til 20. juni. Omkring midten av måneden kom det en del regn som hjalp godt, og siden var det stort sett varmt, ganske drivende vær, men fremdeles for tørt. Et kraftig tordenvær natt til 28. juni brakte til dels svære regnmengder over deler av Østlandet. På Hadeland, Vestre Toten og Søndre Land ble det betydelig haglskade, I Nord-Norge var det kjølig i juni, til dels med rikelig nedbør.

Juli var gjennomgående meget varm over hele landet. Sønnafjells var det meget tørt i første halvdel av måneden; vekslende vær med lokale regnbyger, delvis med torden og kjøligere vær, en ukes tid fra midten av måneden. Siste uken av juli var usedvanlig varm. Nordafjells var det kjølig, med regn i begynnelsen av måneden, siden varmt med lite nedbør.

Det drivende været satte fart i årsveksten, men det var for tørt for gjenveksten på eng og beiter.

Både sønnafjells og i Trøndelagen var det varmt og tørt første uken av august. Senere var det under middels temperatur og regnfullt, især omkring midten av måneden.

Fra 7. til 10. august var det noen kjølige netter, delvis med snø i fjellet. På utsatte steder ble potetgraset snertet av frosten.

I Nord-Norge var det kjølig vær, med atskillig regn i begynnelsen av måneden, varmt med lite nedbør senere.

På Østlandet, Sørlandet og Vestlandet nordover til Sogn var det usta-

dig vær med regn i første halvdel av september. Siden var det her jevnt over pent høstvær. Omkring midten av måneden var det et par frostnetter, som dog ikke gjorde noen skade av betydning.

I Møre og Romsdal, Trøndelagen og Nord-Norge var det mye regn hele september. Kornbergingen var her vanskelig og atskillig av avlingen ble skadd.

Engene overvintret ganske bra. På Vestlandet var det dog noe isbrann. Den lave natt-temperaturen til over midten av mai tynnet ut enga, særlig gikk det ut over kløveren. Det var mye dårlig førsteårs eng. Høyavlingen ble liten også i 1941, for landet under ett 82 pst. av middelsår for eng på dyrket jord, 90 pst. for natureng. Nord-Norge fikk relativt størst høyavling, noe over middelsår. I Trøndelagen, Møre og Romsdal og Sogn og Fjordane ble høyavlingen mellom 90 og 95 pst. av middelsår. De andre landsdelene fikk atskillig mindre avling, dårligst i Østfold, 59 pst. av middelsår, ellers på Østlandet og i Agderfylkene mellom 63 og 78 pst. av middelsår.

Den samlede høyavling fra innmarka er beregnet til henved 2.2 mill. tonn, mot 2.1 mill. tonn i 1940, 2.7 mill. tonn i 1939 og 3 mill. tonn i 1938.

En del bakketørket høy, seterhøyet og en del høy fra natureng på Østlandet ble skadd av regnvær under innhøstingen, ellers ble kvaliteten av høyet god.

Kornet ble satt tilbake av det kjølige og tørre været i første halvdel av juni. I den sterke varmen i juli ble kornet drevet for fort. Derfor ble det mye tynn åker med kort halm og små aks. Avlingene ble i det hele nokså ujevne, på dyp jord var det ofte gild åker. Sønnafjells ble mye av åkeren overmoden, så det ble mye spillkorn.

Kvaliteten av kornet ble atskillig under middels. På flatbygdene over Østlandet, på Sørlandet og delvis også på Vestlandet ble kornet skadd av regnværet i slutten av august, og i september var det samme tilfelle i Møre, Trøndelagen og Nord-Norge. Atskillig korn grodde på stauren. Beste bergingen av kornet fikk dal- og fjellbygdene sønnafjells.

For landet under ett ble kornavlingen bare 74 pst. av middelsår, svingende mellom 80 pst. for blandkorn og 63 pst. for høstvetete. I alt er kornavlingen i 1941 beregnet til 323 000 tonn mot 338 000 tonn i 1940, 401 000 tonn i 1939 og 417 000 i 1938.

Potetene stod lenge best av alle jordbruksvekstene og tegnet til å gi en bra avling. Det viste seg dog etter hvert at avlingen ikke ble så stor som ventet. Det var gjennomgående stort ris, men lite under. For landet under ett ble avlingen 88 pst. av middelsår. Best slo potetene til på Opplandene, dårligst i Nord-Norge. Fra Møre og Romsdal ble meldt om atskillig tørråte. Ellers kom den så vidt sent at skaden ble liten. Sønnafjells foregikk opptakingen av potetene i godt vær. I alt er potetavlingen i 1941

beregnet til henved 1.1 mill. tonn mot 1.3 mill. tonn i 1940, 0.8 mill. tonn i 1939 og 0.9 mill. tonn i 1938.

Rotvekstene var ujevne fra våren av, men tok seg opp utover ettersommeren, da det ble nok væte. Fôrnepe, kålrot og fôrmargkål ga omkring 90 pst. av middelsårsavl, fôrbete ca. 80 pst.

Bergingen av engfrøet var vanskelig. Timoteien var slem til å drysse, og kløver ble det lite av.

Beitene kom sent i vekst, og forsommeren var for kald og tørr for dem. De tok seg dog opp utover sommeren, da det ble nok væte, og de holdt seg bra utover ettersommeren.

Alt i alt er årets høstutbytte atskillig under middels i mengde, og kvaliteten er ujevn.

For rikets bygder under ett er høstutbyttet i 1941 beregnet til:

	Avling i kg pr. dekar	Beregnet avling i 1941		Pst. av mid- delsår	Kvali- tet	Beregnet avling i 1940 Tonn
		tonn	1000 f.e.			
Høsthvete	130.4	1 419	1 419	62.6	3.3	3 665
Vårhvete.....	144.2	64 698	64 698	72.5	3.6	65 185
Høstrug	161.1	3 378	3 378	77.9	3.6	2 751
Vårrug	136.4	2 223	2 223	73.7	3.6	2 703
Bygg	171.7	95 044	95 044	79.3	3.5	93 408
Havre	153.3	141 825	118 188	71.1	3.2	158 878
Blandkorn	180.4	13 310	12 100	80.3	3.4	10 381
Erter	141.3	1 458	1 458	74.8	3.7	1 127
Korn og erter	157.0	323 355	298 508	74.0	3.5	338 098
Potet	1 782.9	1 067 689	237 264	87.6	3.9	1 307 542
Fôrnepe	4 157.3	485 488	40 457	89.1	3.9	418 583
Kålrot	3 768.5	462 770	51 419	89.1	3.8	358 652
Fôrbete	3 575.8	74 088	8 232	80.1	4.1	104 892
Fôrmargkål	4 906.5	48 908	5 434	91.4	4.2	61 988
Grønnfôr (tørt)	462.9	50 551	20 220	90.9	3.7	55 197
Høy fra eng på dyrket jord....	396.7	1 812 889	725 156	82.0	4.0	1 779 245
» » natureng på innmark..	225.5	367 048	146 819	89.8	3.7	322 966
» » seterlækker	227.9	45 365	18 146	85.9	3.6	47 179
» » utslätter	124.9	68 501	27 400	92.0	3.2	73 619
Halm	238.1	490 525	119 640	78.8	3.6	518 635
	-	-	1 698 695	82.3	-	-

Ved omregningen til føreheter er brukt følgende forholdstall: 1 f.e. = 1 kg hvete, rug, bygg eller erter, 1.2 kg havre, 1.1 kg blandkorn, 4.5 kg poteter 9 kg kålrot, fôrbete eller fôrmargkål, 12 kg fôrnepe, 2.5 kg høy, 4.1 kg halm, 2.5 kg tørt grønnfôr. I tillegg til denne beregnede avlingsmengde kommer utbyttet av beitene — beregnet til 830 600 tonn f.e. i 1939.

Når en skal dømme om de oppgitte prosenter i forhold til middelsår, må en huske på at begrepet middelsår nærmest betegner den avlingsmengden en regner med å få i jevnt gode år, når ikke noe uforutsett støter til. For åkervekstene er gjennomsnittsprosenteren for årene etter 1900 mellom 89 og 93, for høstutbyttet i alt 96.

Kvaliteten er betegnet med 5 = særdeles god, 4 = meget god, 3 = god, 2 = mindre god, 1 = dårlig.

Beregningen bygger som tidligere — siden 1925 — på oppgaver fra de enkelte jordstyrer over avl pr. dekar m. v. For åkervekstene har en brukt arealene etter tellingen i 1941. For natureng, seterløkker og utslåtter er brukt arealene etter tellingen i 1939. Arealet av eng på dyrket jord er redusert fra 1939 i samsvar med utvidelsen av åkerarealet. Oversikten over værforholdene er gitt som et utdrag av Landbruksdirektørens meldinger om høstutsiktene ved utgangen av månedene mai—september.

Tabellene side 25—29 viser høstutbyttet av de forskjellige jordbruksvekster fylkesvis.

H a g e b r u k e t.

Beregningene over hagebrukets avkastning bygger som tidligere på oppgaver fra fylkesgartnerne m. fl. En ba også om å få skjønnsmessige oppgaver over endringene i areal m. v. fra 1939 til 1941. For kål og gulrot er arealene fra tellingen i 1941 brukt.

Avlingsoppgavene skal for alle vekstslag gjelde en vare som en kan regne som godt nyttbar i husholdningen, eller som ved salg kan bli regnet som god torgvare. Under «kål» er det regnet med de forskjellige slag i det forhold de blir dyrket i distriktet. Av tomater regner en med det som når modning, eventuelt ved «ettermodning», og den i regelen lille del av de grønne, som skjønnsmessig blir brukt til sylting.

For grønnsakvekstene gjelder avlingsberegningen bare de arealer som er spesifisert for de enkelte vekster. Etter tellingen i 1939 er dette ca. 60 pst. av hele grønnsakarealet, mens 40 pst. av grønnsakarealet er i småhager — som «kjøkkenhage» — hvor en ikke har noen spesifisering på vekstslag. For frukt og bær er derimot beregningen fullstendig.

Hele avlen av kålrot blir i statistikken regnet med under jordbruksvekstene, se foran. En har ikke materiale til å avgjøre hvor mye av den det er som blir brukt til mat. I alminnelighet går det meste til fôr. Siste vinter er dog mer enn vanlig brukt til mat av kålroten.

Overvintringen forløp bedre enn mange fryktet for. Det var dog tydelig frostskaade på plommer, moreller og pærer og enkelte eplesorter, som f. eks. Gravenstein. Også på roser, stauder og andre flerårige prydvvekster var frostskaaden større enn vanlig.

Vårarbeidet foregikk under gunstige forhold, bortsett fra at det hele ble noe forsert på grunn av den sene vår. Tørken forsinket delvis utplantingen av grønnsakplantene.

Eple- og kirsebærtrærne blomstret meget rikt i de fleste strøk, pærene og plommene mindre og mere ujevnt. Blomstringen foregikk under de beste værforhold og fruktansettingen var god for eplene.

For hele landet under ett er avlingen i 1941 beregnet til:

	Tall eller areal i 1941 i prosent av 1939	Tallet på trær og busker, areal i dekar, m ² 1941	Middelsårsavl pr. enhet kg	Beregnet samlet middelsårsavling tonn	Avl i 1941 i prosent av middelsårsavling	Beregnet samlet avl	
						i 1941 tonn	i 1940 tonn
		Trær.	Pr. tre.				
Epler, sommer og høst	99.2	840 294	14.8	12 401.8	111.8	13 865.5	8 898.5
» vinter.....	96.8	1 002 992	14.6	14 669.8	98.5	14 451.9	8 851.1
Færer	97.7	393 373	14.0	5 501.4	60.4	3 321.8	2 535.9
Plommer	92.9	872 297	13.3	11 605.6	67.0	7 781.1	9 953.4
Kirsebær og moreller...	93.1	506 456	10.2	5 185.2	86.3	4 473.4	4 781.1
		Busker.	Pr. busk.				
Rips	99.6	1 882 979	4.8	9 029.1	100.4	9 066.9	9 109.4
Solbær	95.2	1 253 322	2.4	3 010.7	84.2	2 534.1	2 656.0
Stikkelsbær	99.5	1 215 334	2.7	3 232.2	92.4	2 987.6	2 869.1
		Dekar.	Pr. dekar.				
Jordbær	92.1	6 537	440.6	2 880.3	82.3	2 369.7	2 066.1
Bringebær.....	98.1	4 606	462.4	2 130.0	94.6	2 015.5	1 763.3
Kål	157.4	22 235	3 151.6	70 076.7	104.0	72 898.3	52 055.9
Gulrot	151.7	16 123	2 398.6	38 672.5	103.0	39 845.5	24 039.1
Bønner	142.3	2 027	557.0	1 128.8	103.2	1 164.4	739.7
Hageerter	119.3	2 448	547.9	1 341.5	94.1	1 262.0	1 301.7
Purre	126.4	736	1 988.1	1 463.4	101.8	1 489.6	1 299.1
Selleri	121.3	865	1 262.8	1 091.9	101.2	1 104.6	826.2
Persille	104.8	547	1 104.6	604.2	98.2	593.1	580.6
Rabarbra	100.5	705	3 717.0	2 619.4	99.0	2 592.3	2 706.8
Agurker på friland....	117.9	1 008	366.3	369.1	99.7	368.0	292.5
Tomater →— ...	133.2	570	922.6	525.5	100.2	526.7	465.9
		m ²	Pr. m ²				
Agurker under glass...	113.5	74 788	12.5	935.8	100.0	935.9	791.9
Tomater →— ...	111.8	284 105	10.9	3 095.8	100.1	3 100.1	2 679.7

Vestlandet fikk over middels avling av epler. På Østlandet gjelder det samme for sommer- og høstepler; vinterfrukten ga her noe mindre avling. Eplene var lite skadd av sopp og insekter, men delvis noe små som følge av forsummertørken, rik ansetting og lite tynning.

Pærene ga liten avling. Også plommer og kirsebær ga betydelig under middels avling.

Rips ga middelsårs avling, ellers var avlingen under middelsårs av alle slags bær, dårligst for jordbær og solbær.

Grønnsakene ga en god middels avling av de fleste slagene, og da grønnsakarealet var økt sterkt, ble grønnsakavlingen stor. Av snyltere var særlig kålflua og kålmøllet generende. Av krusesyken på gulrøttene var det jevnt over noe mindre enn i de siste år. På Sørlandet ble det meldt om sterke angrep. Sprøytingen med karbolineum mot krusesyken og gullrotflua synes å virke tilfredsstillende.

Tabellene side 30 og 31 viser høstutbyttet av de forskjellige hagebruksvekster fylkesvis.

Høstutbyttet i jordbruket. 1941.

Fylker	Eng på dyrket jord				Natureng på innmark				I alt eng på innmark		
	Avl pr. dekar	Beregnet samlet avl	Pst. av middelsår	Kvalitet	Avl pr. dekar	Beregnet samlet avl	Pst. av middelsår	Kvalitet	Samlet avl 1941	Avl pr. dekar	Pst. av middelsår
	Kg	Tonn		(5—1)	Kg	Tonn		(5—1)	Tonn	Kg	
Østfold.....	260.3	94 283.3	59.1	4.0	153.0	983.3	81.0	4.0	95 263.6	258.4	59.3
Akershus.....	302.3	111 111.6	69.1	3.8	142.0	3 913.2	72.0	3.7	115 024.8	291.1	69.2
Hedmark.....	373.6	136 067.4	77.0	4.0	179.5	17 670.3	79.1	3.4	153 737.7	332.3	77.2
Opland.....	379.2	114 037.2	75.3	3.8	202.4	24 866.1	81.1	3.6	138 903.3	327.9	76.3
Buskerud.....	254.8	62 807.7	62.5	3.5	148.0	7 738.8	69.3	3.0	70 546.5	236.1	63.1
Vestfold.....	342.1	77 722.7	74.7	3.9	145.0	1 191.2	72.5	2.8	78 913.9	335.2	74.7
Telemark.....	286.1	49 178.9	62.4	3.8	136.4	5 970.5	66.0	3.2	55 149.4	255.7	62.8
Aust-Agder.....	368.5	35 081.2	77.7	3.8	178.6	2 679.5	81.6	3.8	37 760.7	342.6	78.0
Vest-Agder.....	339.9	47 766.1	70.7	4.0	169.5	4 452.4	71.9	3.8	52 218.5	313.1	70.8
Rogaland.....	547.6	111 547.8	85.2	4.3	223.6	8 061.8	84.4	3.8	119 612.6	498.9	85.2
Hordaland.....	471.3	120 328.5	88.0	4.1	230.5	44 673.4	86.4	3.8	165 001.9	367.4	87.6
Sogn og Fjordane....	501.8	100 586.8	91.3	4.3	270.2	54 284.3	90.6	4.0	154 871.1	385.9	91.1
Møre og Romsdal....	486.6	139 843.0	91.9	4.2	196.3	41 367.9	93.9	3.7	181 210.9	363.8	92.4
Sør-Trøndelag.....	462.2	192 607.1	93.6	4.4	205.2	17 717.4	95.8	4.0	210 324.5	418.1	93.8
Nord-Trøndelag.....	402.7	135 036.6	90.0	4.1	191.9	6 018.4	90.0	3.9	141 055.0	384.7	90.0
Nordland.....	466.0	167 794.5	99.7	4.2	253.5	69 281.3	96.0	3.9	237 075.8	374.3	98.6
Troms.....	521.8	101 275.1	105.0	3.9	306.0	42 174.5	102.0	3.9	143 449.6	432.2	104.1
Finmark.....	382.7	15 813.5	108.1	4.1	248.6	14 000.7	102.1	4.1	29 814.2	305.4	105.2
Rikets bygder.....	396.7	1 812 889.0	82.0	4.0	225.5	367 048.0	89.8	3.7	2 179 937.0	351.7	83.2

Høstutbyttet i jordbruket. 1941. (Forts.)

Fylker	Høy fra seterløkker				Høy fra utslåtter			
	Avl pr. dekar	Beregnet samlet avl	Pst. av mid-delsår	Kvalitet	Avl pr. dekar	Beregnet samlet avl	Pst. av mid-delsår	Kvalitet
	Kg	Tonn		(5-1)	Kg	Tonn		(5-1)
Østfold	—	—	—	—	180.0	45.9	90.0	—
Akershus	192.0	63.4	80.0	—	180.0	607.0	100.0	2.0
Hedmark	237.2	5 989.1	85.2	3.5	175.0	3 660.0	96.3	3.3
Opland	261.6	21 421.6	89.2	3.2	138.9	2 036.3	75.8	3.0
Buskerud	175.6	5 841.2	71.5	2.7	120.8	987.3	71.7	2.4
Vestfold	180.0	7.4	75.0	—	150.0	115.1	75.0	—
Telemark	124.4	1 699.7	74.4	2.9	105.9	1 577.6	80.3	3.0
Aust-Agder	143.3	341.2	75.0	3.7	93.3	5 041.8	94.6	3.3
Vest-Agder	153.0	204.3	90.0	3.5	106.0	5 453.0	80.2	3.5
Rogaland	200.0	91.2	87.5	4.0	140.0	3 870.3	79.0	3.2
Hordaland	207.1	929.3	97.5	4.1	107.5	5 101.8	95.7	3.7
Sogn og Fjordane..	237.1	2 436.2	95.1	3.7	149.2	6 670.6	93.8	3.7
Møre og Romsdal..	234.5	1 641.3	100.8	4.0	124.2	5 464.8	100.4	3.3
Sør-Trøndelag	262.1	3 653.1	93.3	3.8	117.1	4 626.5	99.2	3.1
Nord-Trøndelag....	205.7	539.1	98.6	3.7	120.0	1 474.3	95.0	3.3
Nordland	180.0	144.4	100.0	4.0	113.3	8 367.5	93.7	3.2
Troms	300.0	325.2	112.5	3.5	150.9	11 274.6	97.9	3.8
Finnmark	150.0	37.4	100.0	3.5	134.5	2 126.4	93.5	3.8
Rikets bygder.....	227.9	45 365.1	85.9	3.6	124.9	68 500.8	92.0	3.2
	Poteter				Grønnfôr ¹			
Østfold	1 639.0	74 132.0	82.0	3.9	370.6	2 859.2	83.1	4.2
Akershus	1 832.4	100 016.1	90.8	3.8	487.7	2 475.6	94.8	4.0
Hedmark	2 091.3	142 727.0	95.0	4.3	488.8	8 657.6	94.1	3.9
Opland	2 299.7	120 798.6	99.6	4.1	505.6	7 879.8	93.5	3.9
Buskerud	1 880.1	52 960.5	90.7	4.0	431.6	2 969.4	90.7	3.8
Vestfold	1 751.1	69 212.2	89.4	3.8	312.5	1 006.9	73.8	3.8
Telemark	1 861.8	44 342.5	89.1	3.9	305.0	895.2	79.2	3.7
Aust-Agder	1 901.4	30 690.5	94.8	4.2	367.8	602.5	83.2	3.2
Vest-Agder	1 709.0	27 938.7	89.1	4.1	384.0	728.1	76.9	3.4
Rogaland	1 800.5	86 879.5	89.2	4.0	472.7	2 009.0	90.1	3.6
Hordaland	1 407.8	43 505.2	79.4	3.8	450.0	1 093.1	95.6	3.8
Sogn og Fjordane..	1 683.4	35 750.4	87.0	4.1	472.7	694.4	98.3	4.1
Møre og Romsdal..	1 400.1	43 936.5	70.0	3.3	375.8	1 238.3	86.5	3.9
Sør-Trøndelag	1 830.2	49 071.3	85.2	3.6	500.0	2 686.0	94.5	3.4
Nord-Trøndelag....	1 814.2	75 008.1	83.7	3.9	363.3	1 437.9	84.4	3.0
Nordland	1 364.4	48 110.1	77.3	3.8	477.3	5 366.3	89.1	3.7
Troms	1 241.8	20 618.8	72.7	3.9	576.4	6 902.4	97.6	4.0
Finnmark	807.5	1 990.5	58.2	3.0	412.5	1 049.4	79.0	3.6
Rikets bygder	1 782.9	1067 688.5	87.6	3.9	462.9	50 551.1	90.9	3.7

¹ Beregnet som tørt grønnfôr.

Høstutbyttet i jordbruket. 1941. (Forts.)

Fylker	Fôrnepe				Kålrot			
	Avl pr. dekar	Beregnet samlet avl	Pst. av mid-delsår	Kvalitet	Avl pr. dekar	Beregnet samlet avl	Pst. av mid-delsår	Kvalitet
	Kg	Tonn		(5-1)	Kg	Tonn		(5-1)
Østfold	3 791.3	41 636.1	87.0	4.2	3 906.7	57 584.8	94.8	4.1
Akershus	3 927.3	35 479.2	89.0	4.0	3 743.6	86 877.7	88.5	3.9
Hedmark	5 108.8	92 484.6	93.3	4.3	4 372.3	75 684.5	94.1	4.4
Opland	4 743.2	67 965.3	91.6	4.1	3 931.1	42 797.9	92.5	4.1
Buskerud	3 690.0	12 213.9	78.6	4.1	3 623.8	31 374.9	83.1	4.3
Vestfold	3 379.1	9 157.4	78.0	3.9	3 529.4	46 125.7	82.1	4.0
Telemark	3 422.8	8 372.2	84.8	3.7	3 384.9	13 641.1	84.3	3.7
Aust-Agder	4 398.3	2 665.4	90.4	4.0	3 788.9	4 766.4	87.5	3.9
Vest-Agder	3 757.6	2 010.3	86.9	3.9	3 300.5	3 983.7	87.4	3.9
Rogaland	4 127.6	25 991.5	86.4	3.7	4 161.4	63 269.9	90.1	3.9
Hordaland	3 316.1	4 194.9	86.0	3.6	2 817.9	8 983.5	84.4	3.4
Sogn og Fjordane..	3 937.3	5 996.5	91.3	4.2	3 241.7	4 561.1	90.2	3.8
Møre og Romsdal..	4 080.9	21 514.5	89.1	3.7	2 966.7	5 562.6	84.5	3.4
Sør-Trøndelag	4 001.6	54 950.0	92.4	3.8	2 537.9	5 316.9	83.4	3.5
Nord-Trøndelag	3 858.3	89 709.3	87.6	3.9	2 734.0	11 026.2	81.9	3.5
Nordland	3 352.6	9 880.1	81.4	3.7	1 923.1	1 117.3	77.3	3.2
Troms	2 926.9	1 185.4	84.8	4.0	2 000.0	88.0	79.2	4.0
Finmark	2 400.0	81.6	80.0	4.0	1 600.0	8.0	80.0	-
Rikets bygder	4 157.3	485 488.2	89.2	3.9	3 768.5	462 770.2	89.1	3.8
	Fôrbete				Fôrmargkål			
Østfold	3 245.7	14 255.1	75.6	4.1	5 100.0	3 738.3	97.0	4.6
Akershus	3 053.4	6 622.8	72.9	3.7	4 325.0	2 171.2	88.8	4.0
Hedmark	3 900.0	1 509.3	90.0	5.0	5 083.3	2 043.5	86.7	4.4
Opland	3 420.0	1 073.9	90.0	-	4 966.7	1 559.5	83.3	4.0
Buskerud	3 034.4	6 114.3	77.4	4.3	4 050.0	1 024.7	79.4	4.4
Vestfold	4 236.4	15 886.5	82.3	4.2	5 160.0	1 692.5	91.0	4.8
Telemark	2 763.6	4 631.8	74.8	3.9	4 414.3	666.6	86.4	4.0
Aust-Agder	3 524.6	4 645.4	84.6	4.4	4 600.0	262.2	76.7	4.5
Vest-Agder	3 621.2	4 008.7	88.5	4.1	3 900.0	990.6	84.3	4.3
Rogaland	4 355.9	14 622.8	84.3	4.1	5 128.6	24 012.1	93.6	4.5
Hordaland	2 816.7	309.8	81.7	4.2	4 814.3	5 238.0	90.9	4.3
Sogn og Fjordane..	3 375.0	108.0	97.5	4.3	5 236.4	2 319.7	94.8	4.4
Møre og Romsdal..	3 200.0	121.6	80.0	3.0	4 150.7	1 390.5	90.4	3.9
Sør-Trøndelag	3 480.0	45.2	80.0	-	5 133.3	939.4	91.7	4.7
Nord-Trøndelag	3 600.0	86.4	80.0	-	3 450.0	710.7	75.0	3.0
Nordland	2 720.0	40.8	80.0	4.0	4 060.0	125.9	92.0	3.8
Troms	2 670.0	2.7	80.0	-	3 680.0	22.1	80.0	-
Finmark	2 670.0	2.7	80.0	-	-	-	-	-
Rikets bygder	3 575.8	74 087.8	80.1	4.1	4 906.5	48 907.5	91.4	4.2

Høstutbyttet i jordbruket. 1941. (Forts.)

Fylker	Korn							
	Høstvetete				Vårvetete			
	Avl pr. dekar	Beregnet samlet avl	Pst. av mid-delsår	Kvalitet	Avl pr. dekar	Beregnet samlet avl	Pst. av mid-delsår	Kvalitet
	Kg	Tonn	(5-1)		Kg	Tonn	(5-1)	
Østfold	111.5	592.6	54.5	3.9	126.4	8 598.0	65.0	3.9
Akershus	158.0	281.6	76.0	3.8	145.1	11 141.5	74.1	3.6
Hedmark	180.0	48.1	80.0	4.0	191.9	11 560.8	86.8	3.7
Opland	150.7	66.5	70.7	3.3	171.4	5 412.0	82.4	3.9
Buskerud	120.7	89.6	58.3	3.2	113.8	4 595.5	60.7	3.6
Vestfold	134.8	159.5	63.3	3.0	120.4	7 284.0	66.5	3.4
Telemark	128.7	61.3	61.7	2.3	111.2	3 318.3	58.6	3.1
Aust-Agder	110.0	6.5	57.5	3.0	124.2	1 455.4	64.4	3.4
Vest-Agder	100.0	10.6	47.5	3.0	126.5	1 104.1	65.1	3.5
Rogaland	260.0	35.4	98.7	4.0	187.1	2 006.8	82.8	4.0
Hordaland	170.0	12.8	83.3	3.3	174.7	381.0	86.8	3.8
Sogn og Fjordane	178.5	6.8	85.0	-	173.6	381.1	85.4	3.8
Møre og Romsdal	182.5	19.0	85.0	3.5	166.7	1 167.1	83.2	3.4
Sør-Trøndelag	175.0	11.2	87.5	3.5	159.7	2 212.0	75.9	3.2
Nord-Trøndelag	195.0	16.6	82.5	3.0	165.3	3 911.2	75.8	3.0
Nordland	140.0	0.6	70.0	-	116.1	166.4	68.9	3.2
Troms	-	-	-	-	140.0	3.1	70.0	4.0
Finnmark	-	-	-	-	-	-	-	-
Rikets bygder	130.4	1 418.7	62.6	3.3	144.2	64 698.3	72.5	3.6
	Høstrug				Vårrug			
Østfold	146.7	1 027.2	73.0	4.0	107.5	170.9	58.0	3.9
Akershus	180.7	334.1	90.7	3.4	165.0	70.5	90.0	3.7
Hedmark	180.3	608.5	83.7	3.7	197.5	335.8	93.0	3.8
Opland	173.4	244.8	84.6	3.5	182.0	476.8	90.0	4.2
Buskerud	134.4	98.0	68.0	4.2	106.3	251.6	59.4	3.4
Vestfold	155.8	495.4	76.7	3.3	117.5	567.9	69.6	3.2
Telemark	128.8	82.2	63.8	3.0	123.3	102.8	71.7	3.2
Aust-Agder	126.7	32.1	60.0	3.3	99.0	53.3	58.3	3.3
Vest-Agder	119.3	56.7	60.0	3.9	134.3	47.4	71.7	3.5
Rogaland	207.5	287.6	85.1	3.9	190.0	78.7	85.0	5.0
Hordaland	177.9	67.6	86.4	3.7	162.5	13.3	87.5	4.0
Sogn og Fjordane	187.0	4.3	85.0	3.6	170.0	8.7	89.0	4.0
Møre og Romsdal	160.0	5.6	80.0	3.5	160.0	10.7	80.0	3.8
Sør-Trøndelag	150.0	14.1	75.0	3.5	150.0	1.2	75.0	3.5
Nord-Trøndelag	165.0	4.6	75.0	3.7	150.0	4.7	75.0	3.3
Nordland	140.0	15.0	70.0	-	75.0	28.1	40.0	2.0
Troms	140.0	0.1	70.0	-	120.0	0.1	60.0	-
Finnmark	-	-	-	-	-	-	-	-
Rikets bygder	161.1	3 377.9	77.9	3.6	136.4	2 222.5	73.7	3.6

Høstutbyttet i jordbruket. 1941. (Forts.)

Fylker	Korn							
	Bygg				Havre			
	Avl pr. dekar	Beregnet samlet avl	Pst. av middels-år	Kvalitet	Avl pr. dekar	Beregnet samlet avl	Pst. av middels-år	Kvalitet
	Kg	Tonn		(5-1)	Kg	Tonn		(5-1)
Østfold	170.1	1 040.3	78.6	4.1	128.9	21 658.0	64.0	3.7
Akershus	138.4	5 535.6	69.8	3.5	148.7	23 831.3	68.9	3.5
Hedmark	198.7	12 105.2	86.8	3.6	182.7	24 267.7	81.1	3.2
Opland	194.4	21 544.2	86.2	3.8	188.0	9 139.6	80.3	3.6
Buskerud	130.7	3 213.8	64.0	3.4	118.7	7 516.9	57.7	3.2
Vestfold	156.5	931.3	75.0	3.4	134.5	10 646.8	66.5	3.1
Telemark	127.5	1 258.2	61.4	3.1	118.9	2 960.1	57.6	2.7
Aust-Agder	131.5	485.9	59.8	2.9	130.7	1 488.7	60.8	2.8
Vest-Agder	123.2	263.8	60.5	3.3	134.0	2 647.4	62.8	3.0
Rogaland	207.6	3 726.2	84.5	3.9	194.6	11 784.4	78.6	3.6
Hordaland	180.7	1 204.5	84.7	3.7	184.4	3 282.1	84.2	3.5
Sogn og Fjordane	198.7	2 446.0	87.2	3.7	200.8	2 833.9	91.9	3.6
Møre og Romsdal	174.4	5 020.1	81.7	3.5	173.6	5 574.5	79.2	3.0
Sør-Trøndelag	162.1	13 484.0	76.2	3.2	153.9	5 232.9	71.3	2.7
Nord-Trøndelag	169.3	17 454.8	78.4	3.2	156.9	8 343.2	73.1	2.7
Nordland	139.8	4 184.1	72.4	3.3	115.2	613.0	53.7	2.7
Troms	151.4	1 146.1	72.8	3.1	120.0	4.7	60.0	-
Rikets bygder	171.7	95 044.1	79.3	3.5	153.3	141 825.2	71.1	3.2
	Blandkorn				Erter			
Østfold	161.2	774.9	71.0	3.5	130.0	80.2	63.3	3.8
Akershus	155.2	1 142.4	69.9	3.4	125.4	179.9	67.9	3.2
Hedmark	200.0	1 983.8	88.0	3.7	162.0	323.0	85.0	3.8
Opland	191.9	7 992.8	84.2	3.8	155.0	514.8	78.3	3.1
Buskerud	122.2	722.9	59.5	3.1	96.4	114.4	55.7	3.4
Vestfold	138.6	197.2	67.4	3.9	150.0	74.1	84.0	3.0
Telemark	160.0	27.0	70.0	3.0	112.0	28.7	65.0	3.0
Aust-Agder	154.0	14.2	70.0	-	177.0	52.7	87.0	3.9
Vest-Agder	144.0	8.8	65.0	2.5	130.0	6.8	65.0	4.5
Rogaland	200.0	136.0	82.5	4.0	180.0	27.0	100.0	4.0
Hordaland	200.0	34.6	90.0	4.0	180.0	2.3	90.0	4.0
Sogn og Fjordane	180.0	45.5	85.0	4.0	144.0	7.8	80.0	-
Møre og Romsdal	170.0	41.3	82.5	3.0	150.0	5.9	75.0	3.0
Sør-Trøndelag	170.0	77.7	75.0	3.5	120.0	11.6	75.0	-
Nord-Trøndelag	208.0	78.4	100.0	3.0	93.8	28.2	61.3	5.0
Nordland	165.0	31.5	80.0	3.3	96.0	0.7	60.0	4.0
Troms	133.0	0.8	70.0	-	96.0	0.3	60.0	-
Rikets bygder	180.4	13 309.8	80.3	3.4	141.3	1 458.4	74.8	3.7
	H a l m i a l t							
	Avl pr. dekar	Beregnet samlet avl	Pst. av middelsår	Kvalitet				
	Kg	Tonn		(5-1)				
Østfold	197.8	51 722.9		4.0				
Akershus	198.5	57 545.2		3.8				
Hedmark	270.1	73 264.4		3.8				
Opland	262.2	63 048.3		3.8				
Buskerud	181.0	25 202.3		3.7				
Vestfold	199.9	31 328.3		3.5				
Telemark	203.6	13 636.7		3.6				
Aust-Agder	276.1	7 742.7		3.7				
Vest-Agder	270.4	8 564.4		3.5				
Rogaland	321.2	29 549.8		3.8				
Hordaland	309.6	8 473.4		3.7				
Sogn og Fjordane	325.5	9 431.7		3.7				
Møre og Romsdal	322.3	22 040.5		3.3				
Sør-Trøndelag	267.3	35 218.4		3.0				
Nord-Trøndelag	232.2	41 972.0		3.0				
Nordland	254.0	9 491.2		3.3				
Troms	300.0	2 292.6		3.3				
Rikets bygder	238.1	490 524.8		78.8				
				3.6				

Høstutbyttet i hagebruket. 1941.

Fylkene	Beregnet samlet avl i 1941 tonn	Prosent av middels-år	Beregnet samlet avl i 1941 tonn	Prosent av middels-år	Beregnet samlet avl i 1941 tonn	Prosent av middels-år	Beregnet samlet avl i 1941 tonn	Prosent av middels-år
	Epler.				Pærer.		Plommer.	
	(Sommer og høst.)		(Vinter.)					
Østfold.....	1 445.1	115	1 044.9	95	321.5	65	305.7	60
Akershus m. Oslo.....	2 623.9	110	1 259.9	70	186.5	50	812.6	60
Hedmark.....	979.8	120	1 044.3	120	4.8	20	22.1	20
Opland.....	755.4	120	497.8	90	8.7	60	44.0	60
Buskerud.....	1 932.7	120	2 048.3	90	134.7	50	856.0	50
Vestfold.....	1 143.7	125	1 362.5	100	555.3	90	730.5	60
Telemark.....	873.0	115	1 257.9	85	161.3	85	636.0	80
Aust-Agder.....	297.1	90	437.0	90	223.9	95	501.9	90
Vest-Agder.....	273.4	70	192.2	60	143.1	85	480.0	70
Rogaland.....	566.6	120	469.1	110	202.8	45	1 796.4	90
Hordaland m. Bergen...	1 362.4	110	1 897.7	120	326.5	25	933.2	55
Sogn og Fjordane.....	715.8	100	2 376.0	130	772.6	70	326.1	65
Møre og Romsdal.....	676.8	120	540.0	110	280.1	110	329.1	90
Sør-Trøndelag.....	99.8	100	16.3	100	-	-	2.2	25
Nord-Trøndelag.....	120.0	55	8.0	10	-	-	5.3	25
Riket	13 865.5	111.8	14 451.9	98.5	3 321.8	60.4	7 781.1	67.0
	Kirsebær og moreller.		Rips.		Solbær.		Stikkelsbær.	
Østfold.....	153.6	65	678.7	100	209.0	85	287.3	95
Akershus m. Oslo.....	499.6	100	1 359.1	100	382.2	90	646.9	100
Hedmark.....	206.8	90	631.4	100	282.8	100	143.3	120
Opland.....	261.0	100	665.7	100	152.6	95	156.6	95
Buskerud.....	476.4	90	559.6	100	142.2	100	172.0	100
Vestfold.....	759.4	95	522.7	100	158.6	100	156.4	100
Telemark.....	281.6	80	513.4	100	102.5	85	135.6	90
Aust-Agder.....	325.3	95	293.7	100	108.7	100	72.2	95
Vest-Agder.....	274.8	70	428.4	100	85.7	70	163.4	100
Rogaland.....	287.5	100	625.1	100	245.2	70	306.6	100
Hordaland m. Bergen...	585.3	75	816.9	100	145.4	60	272.5	85
Sogn og Fjordane.....	140.2	100	389.3	105	156.1	95	149.0	95
Møre og Romsdal.....	167.4	90	492.4	90	133.6	70	161.9	60
Sør-Trøndelag.....	24.6	50	452.7	120	89.4	100	119.5	100
Nord-Trøndelag.....	29.9	30	380.6	100	127.3	70	35.8	40
Nordland.....	-	-	243.9	100	12.2	50	8.6	50
Troms.....	-	-	13.3	90	0.6	90	-	-
Riket	4 473.4	86.3	9 066.9	100.4	2 534.1	84.2	2 987.6	92.4
	Jordbær.		Bringebær.		Kål.		Gulrot.	
Østfold.....	124.1	75	123.7	90	6 372.0	100	4 972.8	100
Akershus m. Oslo.....	469.0	90	800.0	100	14 873.1	110	3 682.5	100
Hedmark.....	182.2	90	90.4	90	5 477.5	100	2 934.7	130
Opland.....	85.6	100	80.8	100	5 046.4	100	1 082.1	100
Buskerud.....	528.9	70	273.6	80	13 151.0	120	1 438.0	100
Vestfold.....	353.1	95	157.7	95	6 125.0	100	3 740.0	100
Telemark.....	77.4	80	79.4	90	1 842.2	95	1 645.9	105
Aust-Agder.....	184.8	80	48.0	95	1 624.0	80	516.6	90
Vest-Agder.....	46.7	60	34.5	105	1 165.7	95	1 851.8	120
Rogaland.....	56.4	75	32.8	95	6 426.0	100	5 690.4	100
Hordaland m. Bergen...	51.8	80	122.8	100	2 386.8	90	1 835.6	100
Sogn og Fjordane.....	12.8	100	49.2	105	749.7	105	695.8	110
Møre og Romsdal.....	80.3	110	45.9	100	2 301.0	100	1 335.0	100
Sør-Trøndelag.....	57.1	80	30.3	100	1 032.2	110	1 202.7	110
Nord-Trøndelag.....	44.9	75	40.7	100	3 382.4	100	5 762.4	100
Nordland.....	11.0	90	4.9	50	745.5	100	1 006.3	100
Troms.....	3.6	100	0.8	100	194.4	90	437.8	100
Finmark.....	-	-	-	-	3.4	80	15.1	70
Riket	2 369.7	82.3	2 015.5	94.6	72 898.3	104.0	39 845.5	103.0

Høstutbyttet i hagebruket. 1941. (Forts.)

Fylkene	Beregnet samlet avl i 1941 tonn	Prosent av middels-år	Beregnet samlet avl i 1941 tonn	Prosent av middels-år	Beregnet samlet avl i 1941 tonn	Prosent av middels-år	Beregnet samlet avl i 1941 tonn	Prosent av middels-år
	Bønner.		Hageerter.		Purre.		Selleri.	
Østfold	214.4	100	435.9	95	145.8	120	95.0	100
Akershus m. Oslo	478.0	100	166.0	100	524.2	100	312.0	100
Hedmark	76.6	130	33.2	100	51.7	100	159.1	120
Opland	22.3	100	67.0	90	28.3	100	65.1	100
Buskerud	106.2	100	55.9	100	443.5	100	185.5	100
Vestfold	148.4	120	115.5	100	143.8	100	134.7	95
Telemark	17.2	105	7.7	100	24.5	95	34.2	95
Aust-Agder	55.7	90	280.1	85	13.0	90	33.7	90
Vest-Agder	19.3	100	6.8	105	7.2	100	5.8	95
Rogaland	13.3	90	64.9	100	40.8	100	25.6	90
Hordaland m. Bergen	3.0	100	11.2	100	52.9	110	32.4	110
Sogn og Fjordane	2.3	100	1.5	105	1.1	100	0.5	100
Møre og Romsdal	3.7	100	5.7	100	1.8	100	1.4	100
Sør-Trøndelag	-	-	1.8	100	4.4	100	3.7	100
Nord-Trøndelag	4.0	100	7.0	100	5.4	100	14.8	95
Nordland	-	-	0.8	100	0.3	75	0.5	75
Troms	-	-	1.0	100	0.9	90	0.6	90
Finnmark	-	-	-	-	-	-	-	-
Riket	1 164.4	103.2	1 262.0	94.1	1 489.6	101.8	1 104.6	101.2
	Persille.		Rabarbra.		Agurker på friland.		Tomater på friland.	
Østfold	182.0	95	249.4	95	253.3	100	56.4	100
Akershus m. Oslo	133.8	100	503.9	100	51.7	100	342.0	100
Hedmark	3.5	100	75.0	100	7.5	100	4.4	100
Opland	12.5	100	48.9	100	2.4	100	4.2	100
Buskerud	81.7	100	291.6	100	13.1	100	53.0	100
Vestfold	153.9	100	144.0	95	20.4	100	43.8	100
Telemark	8.0	90	44.8	100	3.4	95	5.2	100
Aust-Agder	5.4	90	142.4	100	11.6	90	5.1	90
Vest-Agder	1.6	100	169.1	100	3.0	115	8.5	125
Rogaland	3.5	100	297.2	100	0.4	90	0.5	100
Hordaland m. Bergen	2.5	100	281.2	100	0.8	100	2.0	100
Sogn og Fjordane	0.3	100	30.1	95	0.2	95	1.2	100
Møre og Romsdal	0.5	100	68.7	100	0.2	100	0.4	100
Sør-Trøndelag	1.0	100	114.8	100	-	-	-	-
Nord-Trøndelag	2.4	100	44.8	100	-	-	-	-
Nordland	-	-	61.2	100	-	-	-	-
Troms	0.5	90	18.0	100	-	-	-	-
Finnmark	-	-	7.2	60	-	-	-	-
Riket	593.1	98.2	2 592.3	99.0	368.0	99.7	526.7	100.2
	Beregnet samlet avl i 1941, tonn	Prosent av middelsår	Beregnet samlet avl i 1941, tonn	Prosent av middelsår	Beregnet samlet avl i 1941, tonn	Prosent av middelsår	Beregnet samlet avl i 1941, tonn	Prosent av middelsår
	Agurker under glass.				Tomater under glass.			
Østfold	209.4	100	311.1	100				
Akershus m. Oslo	265.6	100	483.1	100				
Hedmark	39.6	100	119.9	100				
Opland	19.4	100	44.1	100				
Buskerud	126.9	100	201.6	100				
Vestfold	119.4	100	266.3	100				
Telemark	16.5	95	43.3	95				
Aust-Agder	18.7	100	65.7	100				
Vest-Agder	12.5	110	53.4	115				
Rogaland	35.9	100	1 164.9	100				
Hordaland m. Bergen	47.5	100	166.2	100				
Sogn og Fjordane	0.1	95	5.8	100				
Møre og Romsdal	6.3	100	58.4	100				
Sør-Trøndelag	8.8	100	62.9	100				
Nord-Trøndelag	5.7	100	36.5	100				
Nordland	2.8	100	14.1	100				
Troms	0.8	90	2.8	90				
Riket	935.9	100.0	3 100.1	100.1				

Lønningene i jordbruket 1941/42.

Oppgaver over lønningene i jordbruket er hentet inn årlig siden 1915/16 ved spørreskjemaer som blir sendt ut til 4 gårdbrukere i hvert herred. For dette driftsåret er det kommet inn i alt 1 691 oppgaver. Oppgavene skal gjelde den arbeidslønnen som alminnelig blir betalt i bygda.

Tabellen side 36—39 viser gjennomsnittslønnen for bygdene i 1941/42 sammenliknet med 1940/41, og gjennomsnittslønnen fylkesvis i 1941/42 for alle de lønnsformene disse oppgavene omfatter. Det er en gjennomsnittlig stigning i lønningene siste året på 31 pst. for menn og 28 pst. for kvinner mot i fjor 12 pst. for menn og 10 pst. for kvinner. Siden 1938/39 er lønningene steget med gjennomsnittlig 58 pst. for menn og 52 pst. for kvinner. Stigningen gjør seg gjeldende over hele landet, sterkest i Nord-Norge, dernest i Trøndelagen. For de fleste av de lønnsformene oppgavene gjelder, er stigningen mellom 50 og 60 pst. siden 1938/39.

Årslønnen for tjenestegutter var i 1941/42 gjennomsnittlig kr. 892 mot kr. 690 i 1940/41, kr. 624 i 1939/40 og kr. 576 i 1938/39. Det er 29 pst. stigning fra 1940/41 og 55 pst. stigning fra 1938/39.

Oppgavene over lønnen for tjenestegutter skal egentlig bare gjelde tjenere på full lønn; i mange distrikter er det så få slike, at oppgavene mest gjelder yngre og mindre øvde folk. Dette forholdet gjør seg mest gjeldende i kystdistriktene på Vestlandet og i Trøndelagen, og her er da også gjennomsnittslønnen lavest. I Møre og Romsdal var den siste året kr. 672, i Hordaland kr. 717, i Sogn og Fjordane kr. 798, i Sør-Trøndelag kr. 843 og i Finnmark kr. 847. I de andre fylkene var den mest mellom kr. 900 og kr. 1 000. Sterkest stigning siste året er det i Sør- og Nord-Trøndelag, Nordland og Troms, over 40 pst. stigning. Over 30 pst. stigning er det ellers i Telemark og i Finnmark. Stigningen er minst i Hedmark og Hordaland, 16—17 pst.

Fra 1939/40 til 1940/41 steg årslønnen for tjenestegutter med gjennomsnittlig 11 pst., mest i Finnmark og Troms henholdsvis 25 og 19 pst. Over 10 pst. stigning var det ellers i Akershus, Hedmark, Agderfylkene, Rogaland, Møre og Romsdal, Nord-Trøndelag og Nordland.

Siden 1938/39 er årslønnen for tjenestegutter som nevnt steget med i alt 55 pst. Stigningen er sterkest i Trøndelagsfylkene og i Nordland, 80—81 pst., dernest i Troms og Finnmark, henholdsvis 76 og 72 pst. I Akershus, Opland, Buskerud og Agderfylkene er stigningen 50—53 pst. Minst er årslønnen for tjenestegutter steget i Hordaland og Hedmark, 38—39 pst. Se også tabellen side 33.

Årslønnen for tjenestegjenter var i 1941/42 kr. 535 mot kr. 438 i 1940/41, kr. 411 i 1939/40 og kr. 382 i 1938/39, en stigning på 22 pst. siste år og 40 pst. siden 1938/39.

For tjenestegjentene er lønningene lavest i Nord-Norge, høyest på Østlandet, men forskjellen er ikke så stor nå som før, lønningene er i de siste årene økt mer i Nord-Norge enn ellers. Siste året er årslønnen for tjenestegjenter steget med ca. 40 pst. i Nordland, Troms og Finnmark, 35—40 pst. i Trøndelagsfylkene. Ellers var stigningen mest omkring 14—17 pst., i Vestfold og Telemark bare 10—11 pst. Også fra 1939/40 til 1940/41 var stigningen størst i Nord-Norge, over 10 pst., mens den var under 5 pst. i Østfold, Akershus, Hedmark, Opland, Telemark og Møre og Romsdal.

Årslønn for tjenere.

	Menn				Kvinner			
	1938/ 39	1939/ 40	1940/ 41	1941/ 42	1938/ 39	1939/ 40	1940/ 41	1941/ 42
Østfold	691	756	801	981	522	552	568	649
Akershus	721	790	881	1 096	547	591	612	698
Hedmark	664	696	793	926	444	489	510	573
Opland	649	719	782	973	452	503	516	638
Buskerud	671	757	830	1 005	498	553	587	650
Vestfold	669	733	803	973	513	536	585	646
Telemark	647	701	713	955	442	478	496	569
Aust-Agder	678	712	800	1 018	441	451	487	555
Vest-Agder	600	625	698	900	390	411	449	557
Rogaland	644	675	758	957	419	437	472	552
Hordaland	521	567	615	717	354	377	403	468
Sogn og Fjordane	542	606	647	798	378	398	428	501
Møre og Romsdal	440	473	528	672	308	344	361	434
Sør-Trøndelag	466	552	587	843	320	354	388	527
Nord-Trøndelag	534	594	669	961	345	381	407	558
Nordland	510	558	632	923	267	288	323	455
Troms	532	558	662	936	261	276	323	453
Finnmark	492	492	616	847	295	309	344	482
Bygdene i alt....	576	624	690	892	382	411	438	535

Daglønn i slåttonna på egen kost.

Østfold	6.10	6.30	6.94	8.18	4.53	4.35	4.99	5.99
Akershus	5.81	6.29	6.88	8.22	4.11	4.46	5.01	5.86
Hedmark	5.32	5.42	6.23	7.65	3.63	3.83	4.16	5.13
Opland	5.10	5.42	6.04	7.21	3.47	3.81	4.04	5.13
Buskerud	5.92	6.61	6.82	7.93	3.97	4.27	4.42	5.13
Vestfold	6.37	7.10	7.25	8.88	4.15	4.78	5.14	6.08
Telemark	6.06	6.31	6.44	8.12	3.79	3.87	4.26	5.04
Aust-Agder	6.21	6.45	7.43	9.16	3.63	3.74	4.33	5.12
Vest-Agder	6.80	7.11	8.00	10.32	4.06	4.40	4.87	5.90
Rogaland	5.96	6.24	6.72	9.06	4.04	4.25	4.65	6.17
Hordaland	5.51	5.91	6.26	8.02	3.62	3.87	4.18	4.91
Sogn og Fjordane	4.80	5.27	5.67	7.50	3.35	3.51	3.83	4.99
Møre og Romsdal	5.30	5.87	6.01	8.18	3.53	3.87	3.98	5.53
Sør-Trøndelag	5.07	5.32	6.21	10.44	3.56	3.83	4.45	6.70
Nord-Trøndelag	5.09	5.65	6.67	9.54	3.43	3.63	4.29	6.13
Nordland	5.54	5.99	6.67	10.47	3.10	3.32	3.83	5.69
Troms	5.28	5.85	7.33	12.83	2.93	3.17	3.88	6.54
Finnmark	6.20	6.68	8.08	11.19	3.76	3.68	4.31	6.73
Bygdene i alt....	5.68	6.05	6.70	9.01	3.65	3.89	4.33	5.65

Siden 1938/39 er årslønnen for tjenestegjenter steget med i alt 40 pst., mest i Troms, 74 pst., og i Nordland, 70 pst. I Finnmark og Trøndelagsfylkene er stigningen mellom 62 og 65 pst. I Opland, Vest-Agder og Møre og Romsdal er stigningen mellom 41 og 43 pst., ellers er den ikke over 33 pst., minst i Østfold, 24 pst., og Vestfold og Aust-Agder, 26 pst. Tabellen side 33 viser årslønnen for tjenestegjenter fylkesvis i de fire siste årene.

Årslønnen for mannlige fjøsørkere var i 1941/42 kr. 1 152 mot kr. 918 i 1940/41, kr. 809 i 1939/40 og kr. 759 i 1938/39, en øking på 26 pst. siste år og 52 pst. fra 1938/39.

For kvinnelige fjøsørkere var årslønnen i 1941/42 kr. 752 mot kr. 602 i 1940/41, kr. 549 i 1939/40 og kr. 508 i 1938/39, 25 pst. stigning siste år og 48 pst. fra 1938/39.

Oppgavene over arbeidslønnen for tjenestegutter og -gjenter og fjøsørkere gjelder kontantlønnen. Hertil kommer verdien av kost og losji.

Den gjennomsnittlige daglønnen for onnearbeid i sommerhalvåret var i 1941/42 for menn på arbeidsgiverens kost kr. 6.01 i våronna, kr. 6.96 i slåttonna og kr. 6.23 i skuronna, på egen kost henholdsvis kr. 8.20, kr. 9.01 og kr. 8.38, 32—35 pst. stigning fra 1940/41. Stigningen fra fjoråret er langt sterkere i Nord-Norge enn ellers, i Troms ca. 80 pst. i Nordland ca. 60 pst. og i Finnmark 45—50 pst. Stigningen er stor også i Trøndelagen, 40—50 pst., og i Vest-Agder, 35—40 pst. På Østlandet er stigningen fra 1940—41 minst, 20—25 pst., i Østfold og Buskerud bare 15—20 pst.

For kvinner var den gjennomsnittlige daglønnen for onnearbeid i 1941/42 i våronna kr. 3.63, i slåttonna kr. 4.08 og i skuronna kr. 3.88 på arbeidsgiverens kost, mot henholdsvis kr. 5.26, kr. 5.65 og kr. 5.45 på egen kost, 29—31 pst. stigning fra foregående år. Også her er stigningen sterkest i Nord-Norge, 50—70 pst., dernest i Trøndelagen, minst på Østlandet, 15—25 pst.

Nederste delen av tabellen side 33 viser daglønnen i slåttonna på egen kost fylkesvis de 4 siste årene, for menn og kvinner. For bygdene i alt er det en stigning siden 1938/39 på 59 pst. for menn, 55 pst. for kvinner.

I Troms er daglønnen mer enn fordoblet både for menn og kvinner i løpet av de siste årene, ellers er det en stigning på 80 pst. eller mer både i Nord-Norge og i Trøndelagen. Hele resten av landet viser en stigning på under 60 pst., på Østlandet mest 30—45 pst. Stigningen er i de fleste fylkene noen prosent mindre for kvinnene enn for mennene.

For håndverkere ligger daglønnen atskillig høyere enn for gårdsarbeidere. For murere er daglønnen i sommerhalvåret på arbeidsgiverens kost kr. 8.51, på egen kost kr. 10.75, og for tømmermenn henholdsvis kr. 8.85 og kr. 11.08, 25 à 30 pst. høyere enn foregående år.

Skogsarbeid. For riket under ett er hogstprisen pr. m³ gått opp fra kr. 2.79 til kr. 3.26 og for favneved fra kr. 8.20 til kr. 10.40 i vinterhalvåret. Den gjennomsnittlige daglønnen for skogskjøring (mann og hest)

er steget fra kr. 11.44 til kr. 14.81 og for skogsarbeid fra kr. 6.70 til kr. 8.80 i vinterhalvåret. Disse oppgavene viser en stigning fra foregående år på henholdsvis 17, 27, 30 og 31 pst.

Kostdagsverdien. Den verdi en tillegger kost og hus, finner en ved å sammenholde oppgavene over den lønnen som blir betalt for arbeid på egen kost og for arbeid på arbeidsgiverens kost. For de lønnskategoriene en har slike oppgaver for, varierer kostdagsverdien for menn (rikstallet) mellom kr. 2.05 og kr. 2.41 mot kr. 1.67 og kr. 1.97 i 1940/41, for kvinner siste året mellom kr. 1.57 og kr. 1.65 mot kr. 1.24 og kr. 1.30 forrige år. Kostdagsverdien er stort sett høyest i Trøndelagen og på Østlandet. Se også tabellen nedenfor, som viser kostdagsverdien fylkesvis for gårdsarbeid i sommerhalvåret i kr. pr. dag. (Gjennomsnitt for våronn, slåttonn, skuronn og ellers.) Kostdagsverdien for menn er steget siste år med 24 pst., for kvinner med 26 pst., fra 1938 er det en stigning på 45 pst. for menn og 46 pst. for kvinner.

Kostdagsverdien for gårdsarbeid i sommerhalvåret.
Kr. pr. dag.

	Menn				Kvinner			
	1941	1940	1939	1938	1941	1940	1939	1938
Østfold	2.41	1.90	1.68	1.89	2.05	1.57	1.28	1.40
Akershus	2.08	2.06	1.71	1.55	1.76	1.66	1.33	1.27
Hedmark	1.98	1.72	1.32	1.42	1.64	1.31	1.24	1.12
Opland	2.12	1.89	1.55	1.45	1.90	1.37	1.30	1.20
Buskerud	2.03	1.68	1.77	1.39	1.47	1.36	1.40	1.17
Vestfold	2.36	1.94	1.88	1.63	1.76	1.53	1.48	1.30
Telemark	1.99	1.47	1.47	1.56	1.39	1.13	1.02	1.08
Aust-Agder	1.98	1.55	1.33	1.36	1.51	1.22	0.94	0.96
Vest-Agder	2.04	1.88	1.60	1.56	1.47	1.32	1.14	1.14
Rogaland	2.13	1.43	1.43	1.43	1.74	1.18	1.20	1.07
Hordaland	2.09	1.53	1.46	1.35	1.45	1.23	1.13	1.10
Sogn og Fjordane....	1.96	1.52	1.38	1.17	1.51	1.21	1.09	1.02
Møre og Romsdal....	2.11	1.51	1.40	1.32	1.84	1.16	1.08	1.08
Sør-Trøndelag	2.48	1.36	1.07	1.23	1.54	1.13	0.89	0.97
Nord-Trøndelag	2.71	2.08	1.52	1.39	1.87	1.27	0.96	1.03
Nordland	1.88	1.52	1.35	1.19	1.43	1.02	0.86	0.85
Troms	2.17	1.46	1.01	1.07	1.55	0.99	0.73	0.91
Finnmark	2.15	1.75	1.41	1.17	1.62	1.13	1.10	1.04
Rikets bygder	2.14	1.73	1.51	1.48	1.61	1.28	1.13	1.10

Menn	Rikets bygder		Bygdene					
			Østfold	Akershus	Hedmark	Opland	Buskerud	Vestfold
	1941—42	1940—41						
I. Tjenere på arbeidsgiverens kost.	Kr.	Kr.	Kr.	Kr.	Kr.	Kr.	Kr.	Kr.
Hele året	892	690	981	1 096	926	973	1 005	973
Sommerhalvåret	509	394	539	575	509	535	545	539
Vinterhalvåret	405	312	453	530	449	452	475	458
II. Fjøsroktene på arbeidsgiverens kost.								
Hele året	1 152	918	1 247	1 319	1 188	1 188	1 189	1 218
Sommerhalvåret	595	469	631	668	602	607	583	615
Vinterhalvåret	579	456	617	663	608	596	593	613
III. Dagarbeidere på arbeidsgiverens kost.								
I sommerhalvåret.								
I våronna	6.01	4.44	5.60	5.96	5.03	4.84	5.26	5.87
I slåttonna	6.96	5.03	5.78	6.13	5.79	5.19	6.02	6.44
I skuronna	6.23	4.61	5.66	6.12	5.73	5.22	5.77	6.05
Ellers	5.75	4.22	5.38	5.59	4.65	4.60	4.95	5.72
Gråsteinsmuring	8.51	6.55	9.59	8.32	7.95	7.85	8.63	8.81
Tømmermannsarbeid	8.85	6.94	9.33	8.93	7.78	8.30	9.06	8.97
Grøfting	6.96	5.11	7.53	6.54	6.27	6.08	6.21	7.00
Skogsarbeid	6.91	5.17	6.86	6.22	6.09	6.06	6.54	6.28
I vinterhalvåret.								
Alm. gårdsarbeid	5.08	3.81	4.89	4.75	4.23	3.98	4.43	4.99
Gråsteinsmuring	7.58	6.01	8.62	7.40	6.70	7.38	7.17	7.60
Tømmermannsarbeid	8.05	6.45	8.38	8.30	6.59	7.83	8.03	8.36
Grøfting	6.21	4.59	7.50	5.75	4.75	5.81	6.50	6.83
Skogsarbeid	6.44	4.82	6.67	6.14	6.01	5.61	5.52	5.69
IV. Dagarbeidere på egen kost.								
I sommerhalvåret.								
I våronna	8.20	6.20	8.05	8.08	7.18	7.01	7.41	8.16
I slåttonna	9.01	6.70	8.18	8.22	7.65	7.21	7.93	8.88
I skuronna	8.38	6.34	8.13	8.20	7.57	7.31	7.69	8.48
Ellers	7.91	5.99	7.68	7.64	6.72	6.79	7.08	7.99
Gråsteinsmuring	10.75	8.49	12.43	10.61	10.21	10.17	10.33	11.16
Tømmermannsarbeid	11.08	8.91	12.00	11.00	10.52	10.50	11.03	11.43
Grøfting	9.19	6.88	10.15	9.08	8.47	8.48	8.36	9.63
Skogsarbeid	9.20	7.02	9.33	8.79	8.64	8.36	8.60	8.83
Skogskjøring (hest og mann) ..	14.87	11.69	15.68	14.93	14.40	13.29	14.55	15.26
I vinterhalvåret.								
Alm. gårdsarbeid	7.31	5.55	7.24	7.32	6.36	6.14	6.66	7.48
Gråsteinsmuring	9.98	7.90	11.24	9.25	9.55	9.76	9.44	9.90
Tømmermannsarbeid	10.46	8.33	11.02	10.75	9.11	10.17	10.27	10.44
Grøfting	8.46	6.29	10.35	8.25	7.06	8.12	8.33	8.01
Skogsarbeid	8.80	6.70	8.90	8.23	8.49	8.27	7.79	8.27
Skogskjøring (hest og mann) ..	14.81	11.44	15.57	15.63	14.69	14.24	14.17	14.44
V. Hogstpris.								
pr. m. ³ { sommerhalvåret	3.25	2.76	3.07	3.01	3.25	3.33	3.49	3.26
{ vinterhalvåret	3.26	2.79	2.99	2.88	3.31	3.42	3.51	3.39
pr. favn { sommerhalvåret	10.24	8.06	8.62	9.25	8.08	8.68	9.66	9.96
ved { vinterhalvåret	10.40	8.20	8.66	9.27	8.22	8.88	9.81	9.91

jordbruket. I. Menn.

fylkesvis 1941—42

Telemark	Aust-Agder	Vest-Agder	Rogaland	Hordaland	Sogn og Fjordane	Møre og Romsdal	Sør-Trøndelag	Nord-Trøndelag	Nordland	Troms	Finmark
Kr.	Kr.	Kr.	Kr.	Kr.	Kr.	Kr.	Kr.	Kr.	Kr.	Kr.	Kr.
955	1 018	900	957	717	798	672	843	961	923	936	847
524	544	531	554	422	494	382	507	570	532	559	541
449	481	398	414	321	342	296	383	437	411	402	366
1 032	840	—	1 427	908	980	978	1 053	1 100	1 176	933	—
520	420	—	742	492	565	493	566	572	626	450	—
524	420	—	731	421	459	470	536	555	600	500	—
5.56	6.55	7.64	6.34	5.51	5.07	5.28	5.28	5.55	7.37	8.79	8.08
6.12	7.33	8.31	6.98	5.93	5.52	6.13	8.07	6.79	8.58	10.75	9.05
6.02	6.95	7.84	6.43	5.62	5.21	5.37	5.88	5.92	7.40	10.22	—
5.42	6.48	7.23	6.15	5.27	4.99	5.18	4.92	5.32	7.06	8.18	7.50
8.00	9.21	9.56	8.75	7.71	6.95	7.66	8.04	8.62	9.46	11.43	9.35
8.38	9.65	9.70	9.51	8.14	7.60	7.79	8.23	8.54	9.76	11.93	10.03
6.15	7.16	7.59	6.77	6.14	5.53	6.16	6.93	7.23	8.07	9.78	9.00
6.37	7.32	8.24	6.99	6.59	5.88	5.74	6.69	6.98	8.18	9.38	9.75
4.95	6.43	6.28	5.37	4.86	4.46	4.76	4.33	4.72	6.38	7.01	6.38
7.25	8.80	8.86	7.40	6.84	6.00	6.67	7.48	7.84	9.33	10.09	7.50
7.71	9.54	8.97	8.16	7.45	6.90	7.00	7.90	7.92	9.29	10.17	9.48
5.86	6.86	7.40	5.75	5.49	4.75	5.27	6.45	6.47	7.86	9.45	8.18
5.86	7.18	7.64	6.09	5.98	5.18	5.39	6.70	6.81	7.73	8.42	9.29
7.53	8.65	9.65	8.57	7.53	7.11	7.51	7.66	8.21	9.27	10.94	10.21
8.12	9.16	10.32	9.06	8.02	7.50	8.18	10.44	9.54	10.47	12.83	11.19
7.98	9.04	9.89	8.70	7.73	7.09	7.49	8.49	8.61	9.23	12.25	—
7.44	8.38	9.32	8.08	7.40	6.94	7.23	7.47	8.06	8.97	10.61	9.68
10.65	11.40	11.37	10.69	9.60	9.11	9.79	10.76	11.14	11.71	14.32	11.19
10.94	11.53	11.61	11.69	10.00	9.86	9.89	11.02	10.91	11.55	14.64	12.26
8.75	9.08	9.87	9.20	8.16	7.36	8.31	9.54	10.11	9.96	12.56	10.83
8.53	9.12	10.41	9.30	8.66	7.72	8.52	9.59	9.68	10.24	11.33	11.41
13.59	15.27	16.54	14.13	13.65	11.28	13.80	15.17	16.14	15.08	16.65	—
7.29	8.35	8.78	7.52	6.73	6.13	6.93	6.61	7.39	8.24	9.48	8.52
9.80	11.20	10.95	9.90	8.90	7.89	8.93	10.08	10.54	11.39	12.81	9.69
10.35	11.68	10.98	10.68	9.63	9.04	9.31	10.60	10.34	11.50	12.87	12.32
7.88	8.96	9.71	8.03	7.43	6.69	7.30	8.27	9.35	10.11	12.25	10.54
8.04	9.23	9.97	8.65	8.12	7.29	7.97	9.61	9.13	9.73	10.72	10.92
13.55	15.59	16.67	13.44	13.05	10.37	13.75	15.75	16.19	14.93	16.12	18.12
3.05	2.96	3.10	—	—	—	—	3.30	3.46	3.80	—	—
2.98	2.96	3.09	—	—	—	—	3.46	3.51	3.89	—	—
10.01	10.77	12.29	12.72	13.50	13.40	11.70	10.32	8.69	11.62	11.24	—
9.93	11.29	12.58	12.79	13.21	13.28	11.73	10.40	9.05	11.54	12.94	10.50

Kvinner	Rikets bygder		Bygdene					
	1941—42	1940—41	Østfold	Akershus	Hedmark	Opland	Buskerud	Vestfold
	Kr.	Kr.	Kr.	Kr.	Kr.	Kr.	Kr.	Kr.
<i>I. Tjenere på arbeidsgiverens kost.</i>								
Hele året	535	438	649	698	573	638	650	646
Sommerhalvåret	295	240	339	360	300	329	345	341
Vinterhalvåret	257	208	327	350	286	310	319	319
<i>II. Fjøsøkttere på arbeidsgiverens kost.</i>								
Hele året	752	602	925	1 003	817	934	875	932
Sommerhalvåret	396	309	472	508	409	475	436	468
Vinterhalvåret	384	301	463	501	414	462	427	457
<i>III. Dagarbeidere på arbeidsgiverens kost.</i>								
<i>I sommerhalvåret.</i>								
I våronna	3.63	2.77	3.82	4.11	3.16	3.02	3.31	4.03
I slåttonna	4.08	3.07	3.84	4.15	3.63	3.19	3.65	4.32
I skuronna	3.88	3.00	4.00	4.08	3.69	3.45	3.73	4.24
Ellers	3.42	2.65	3.72	3.76	3.08	2.96	3.22	4.00
<i>I vinterhalvåret.</i>								
Alm. gårdsarbeid	3.12	2.44	3.46	3.22	2.98	2.81	2.79	3.41
<i>IV. Dagarbeidere på egen kost.</i>								
<i>I sommerhalvåret.</i>								
I våronna	5.26	4.07	5.87	5.85	4.97	4.85	4.83	5.76
I slåttonna	5.65	4.33	5.99	5.86	5.13	5.13	5.13	6.08
I skuronna	5.45	4.29	6.11	5.86	5.27	5.34	4.96	5.99
Ellers	5.07	3.92	5.59	5.56	4.74	4.89	4.71	5.80
<i>I vinterhalvåret.</i>								
Alm. gårdsarbeid	4.69	3.68	5.30	4.77	4.78	4.50	4.30	5.25

jordbruket. II. Kvinner.

fylkesvis 1941—42

Telemark	Aust-Agder	Vest-Agder	Rogaland	Hordaland	Sogn og Fjordane	Møre og Romsdal	Sør-Trøndelag	Nord-Trøndelag	Nordland	Troms	Finnmark
Kr.	Kr.	Kr.	Kr.	Kr.	Kr.	Kr.	Kr.	Kr.	Kr.	Kr.	Kr.
569	555	557	552	468	501	434	527	558	455	453	482
303	296	313	302	272	292	246	307	304	259	253	275
281	266	254	255	215	231	213	250	265	219	203	211
724	636	667	827	586	677	579	703	751	613	568	477
371	335	350	465	324	374	300	386	380	300	282	300
365	324	350	444	289	335	289	353	373	320	281	250
3.48	3.40	4.15	4.19	3.26	3.25	3.34	3.41	3.36	3.93	4.41	4.33
3.61	3.65	4.40	4.35	3.39	3.40	3.72	5.18	4.25	4.32	5.16	5.05
3.73	3.61	4.34	4.25	3.47	3.35	3.50	4.08	3.88	4.12	5.02	—
3.31	3.21	3.91	3.87	3.21	2.96	3.14	3.25	3.27	3.67	4.01	4.13
3.08	3.40	3.71	3.60	2.88	2.59	2.98	2.94	2.93	3.35	3.35	3.32
4.83	4.97	5.63	5.87	4.79	4.72	5.20	5.00	5.25	5.31	5.98	6.01
5.04	5.12	5.90	6.17	4.91	4.99	5.53	6.70	6.13	5.69	6.54	6.73
5.09	5.11	5.80	5.96	4.86	4.78	5.35	5.52	5.70	5.55	6.40	—
4.72	4.72	5.33	5.60	4.56	4.49	4.98	4.87	5.14	5.19	5.86	5.64
4.39	4.76	5.22	5.06	4.16	3.98	4.64	4.58	4.77	4.81	5.00	4.36

Meieridriften i 1941.

På samme måte som for tidligere år er det gjort et sammendrag av de månedsrapporter som har vært innhentet fra meierier med selvstendig drift. Rapportene omfatter mjølkemengde, produksjon og lager av smør, ost og mysost og oppnådde gjennomsnittspriser. For hver måned er det gjort et sammendrag av rapportene. Dette er sendt til meieriene og interesserte institusjoner. Etter hvert er oversiktene også trykt i Statistiske Meddelelser.

I 1941 er det på grunn av driftsstans ved enkelte meierier kommet inn færre rapporter enn i 1940. Gjennomsnittlig er det kommet inn 298 rapporter hver måned i 1941 mot 300 i 1940.

I begynnelsen av året var tallet på rapporter 307, mens det ved utgangen av året var 300. I setertiden, særlig i månedene juli—september, er det mange meierier som stanser driften. I august måned, da det alltid har vært færre rapporter enn ellers, kom det inn 280 rapporter.

De innsendte rapportene over mjølkemengde og produksjon skal foruten driften ved hovedmeieriet også omfatte driften ved de underavdelinger og mottakerstasjoner som er tilsluttet dette. Månedsrapportene kommer derved til å omfatte ca. $\frac{5}{6}$ av alle meierier. Det er de små meieriene som det ikke blir krevd rapporter fra. Som det viser seg senere i oversikten har en derfor med en betydelig større del av mjølkemengden og produksjonen enn av antallet.

Fra begynnelsen av 1935 har en brukt oppgavene fra fjoråret til supplerings for de meierier som sender rapportene for sent til å bli med i sammendragene for den enkelte måneden. Oversiktene blir derved fullstendigere enn før, og den supplerings som ble gjort ved slutten av året faller bort. De rapporter som således blir erstattet med oppgaver fra fjoråret omfatter sjelden over en halv prosent av den innveide mjølkemengden.

Månedssammendragene omfatter således de samme meieriene fra måned til måned. En oppnår derved at en også kan sammenlikne de absolutte tallene. Forskjellen i antall rapporter fra måned til måned kommer, som en har nevnt før, vesentlig av stans i setertiden. Likeså vil sammenslutning av meierier bety en del. Når en tar med de nye meieriene etter hvert som de kommer i drift, vil oppgavene vise utviklingen i meieridriften.

Fullstendige sammendrag av månedsrapportene ble gjort første gang for 1928. Til sammenlikning summerte en med det samme årsoppgavene for 1927 for de meieriene som hadde levert månedsrapporter i 1928. Følgende tabell viser mjølkemengde og produksjon for årene 1927—1941 for de meieriene som har levert månedsrapporter:

År	Innveid mjølke- mengde	Produsert					
		Smør	Magerost	Feitost	Kasein og reveost	Geit- og fløte- mystsost	Mager mystsost og prim
	Tonn	Tonn	Tonn	Tonn	Tonn	Tonn	Tonn
1927 . . .	309 741	2 761	2 588	4 383	1 331	3 117	2 757
1928 . . .	314 141	2 795	2 657	4 649	988	3 006	2 687
1929 . . .	328 130	3 302	2 553	4 549	1 296	3 172	2 283
1930 . . .	349 459	3 499	2 483	5 560	1 209	3 472	2 185
1931 . . .	402 338	5 580	2 716	6 911	837	3 469	1 963
1932 . . .	431 920	7 057	2 190	6 554	900	3 625	1 932
1933 . . .	451 864	8 088	2 255	6 787	1 115	3 846	1 959
1934 . . .	468 160	8 442	1 867	7 239	1 645	4 047	1 929
1935 . . .	489 658	8 644	2 568	7 439	1 375	4 448	2 235
1936 . . .	571 535	11 124	2 315	7 623	3 023	4 947	2 216
1937 . . .	605 985	11 850	2 202	7 800	2 921	5 201	2 195
1938 . . .	687 756	14 394	1 998	8 693	2 983	5 438	2 078
1939 . . .	766 733	17 557	1 823	8 331	2 609	5 739	1 872
1940 . . .	625 285	13 254	1 932	6 447	1 793	4 680	1 617
1941 . . .	505 512	8 200	5 701	1 269	1 114	4 641	1 604

Andre ostsorter er ført sammen med feitost og reveosten sammen med kasein. Prim for oppkoking er ikke tatt med.

I 1940 hadde månedsrapportene med 97.3 pst. av den innveide mjølkemengden ved alle meierier og ysterier (utenom kondenseringsfabrikkene), mot 98.6 pst. i 1939.

For smørproduksjonen var prosenten i 1940 98.7 mot 99.8 i 1939, for magerost 99.8 i 1940 mot 94.7 i 1939, for feitost 95.1 i 1940 mot 96.1 i 1939, for geit- og fløtemystsost 96.9 i 1940 mot 96.2 i 1939.

I de utarbeidede oversikter over månedsrapportene har det tidligere vært sammenlikninger med de tilsvarende måneder foregående år og med gjennomsnittet for de samme måneder i de tre foregående år. I 1941 har en imidlertid ikke sammenliknet med 1940 eller 1938/40 fordi 1940 var krigsår. Istedet er det sammenliknet med 1939 og 1937/39.

Sammenliknet med de samme måneder i 1939 viste den innveide mjølkemengden nedgang til forholdstallet 79 i januar og 74 i februar. Resten av året har det stort sett vært jamn nedgang i forholdstallet til 54 for november og 55 for desember. Sammenliknet med gjennomsnittet av de samme måneder i de tre år 1937/39 var forholdstallet for den innveide mjølkemengden i januar 86. I løpet av året sank det til 60 i november og desember.

Tabellen neste side viser den innveide mjølkemengden månedsvis for de meierier som gir rapporter for årene 1935 til 1941. Mjølkemengden er oppgitt i tonn.

Mjølkemengden ved de meierier som gir rapporter har gått ned med 119 773 tonn fra 625 285 tonn i 1940 til 505 512 tonn i 1941 svarende til ca. 19.2 pst. Den samlede nedgang i innveid mjølkemengde i 1940 og 1941 er etter rapportene 261 221 tonn svarende til 34.1 pst. av mjølkemengden i 1939.

Måned	1935	1936	1937	1938	1939	1940	1941
Januar	40 254	44 938	47 481	53 020	56 828	61 098	44 817
Februar	38 581	44 322	45 338	51 573	55 573	59 023	41 075
Mars	43 688	49 845	50 931	63 709	66 944	63 569	48 048
April	46 074	52 468	58 220	63 908	67 791	54 533	50 643
Mai	49 899	58 690	60 377	70 460	79 388	49 640	55 019
Juni	45 299	56 320	59 919	68 624	78 521	58 094	50 517
Juli	44 604	47 930	51 792	61 843	70 047	56 378	45 925
August	38 142	43 521	47 934	56 294	63 869	51 778	39 159
September . .	34 344	43 501	46 996	51 959	60 828	46 377	37 637
Oktober	35 185	43 536	44 473	48 212	58 145	42 446	33 688
November . . .	35 365	41 437	44 265	46 987	53 245	40 120	28 451
Desember . . .	38 223	45 027	48 259	51 167	55 554	42 229	30 533
Sum	489 658	571 535	605 985	687 756	766 733	625 285	505 512

Nedgangen i mjølkeleveransen til meieriene i april, mai og juni måneder 1940 skyldes hovedsakelig transportvanskeligheter mens krigshandlingene pågikk. Seinere var det sviktende tilgang av kraftfôr sammen med små avlinger som var hovedårsaken til nedgangen.

Både i 1940 og 1941 ble avlingene, særlig av stråfôr atskillig under middels, og dette har gjort førsituasjonen meget vanskelig. Mangelen på kraftfôr har en i noen grad forsøkt å avhjelpe ved bruk av fôrcellulose. Dette fôrstoff sammen med sildemel synes ernæringsmessig sett å gi et noenlunde godt erstatningsfôr til mjølkeproduksjonen, men det er ikke enda på langt nær brukt i så store mengder at det svarer til forbruket av innførte førstoffer.

Nedgangen i tilbakesending av skummetmjølk og kjernemjølk vil også virke på leveringen av mjølk til meieriene idet den delvis blir erstattet med annen mjølk.

Mengden av tilbakesendt skummetmjølk og skummetmjølk etter den direkte innveide fløten har gått ned fra 217 983 tonn i 1940 til 72 315 tonn i 1941, dvs. en nedgang på i alt 145 668 tonn svarende til 66.8 pst. I 1940 og 1941 var nedgangen av tilbakesendt skummetmjølk i alt 242 563 tonn.

De viktigste forordninger og bestemmelser av betydning for produksjon og forbruk av mjølk, smør og ost skal gjengis i det følgende:

Ostomsetningen ble regulert ved forordning av 24. desember 1940. Den trådte i kraft 1. januar 1941. I store trekk går forordningen ut på at produsenter av gårds- og seterost bare kan selge sin produksjon til meierier, ysterier, godkjente ostelag, Norske Meieriers Eksportlag eller andre som har særskilt tillatelse fra Direktoratet for proviantering og rasjonering. Meierier, ysterier og ostelag får bare omsette en nærmere bestemt del av sin produksjon gjennom egne utsalg. Resten av omsetningen skal ellers gå gjennom Norske Meieriers Eksportlag, grossister og detaljister. Grossister og detaljister skal så vidt mulig fordele sine salg på kundene og har ikke rett til å selge utenfor sitt fastlagte distrikt. Det ble dessuten innført plikt for de enkelte omsetningsledd til å gi oppgaver og opplysninger så deres salgsmåte og salgsmengder kan bli bestemt så riktig som mulig.

Ved endring av ystingsreglementet ble det fra 15. januar 1941 tillatt å yste kvartfeit (K. 20) edamer- og gaudaost. Feittinnholdet i geit- og fløtemysost ble nedsatt til 28 pst. feitt i tørrstoffet for helfeit og 20 pst. for halvfeit ost.

Fra samme tid ble det gitt et alminnelig forbud mot å yste hvitost med over 25 pst. feitt i tørrstoffet. Med visse innskrenkninger er det dog gitt dispensasjon for ysting av sveitser-, edamer- og normannaost. Det ble dog ikke fastsatt noen særskilt prisklasse for ost med 25 pst. feitt i tørrstoffet. I praksis fører dette derfor til at det bare blir ystet ost med inntil 20 pst. feitt i tørrstoffet.

Inntil 1. mai 1941 var ostkvoten til de handlende 50 pst. av salget i 1939. Kvoten ble da nedsatt til 25 pst. for hvit ost og 50 pst. for brun ost.

I november ble det av Direktoratet for proviantering og rasjonering fastsatt ostrasjonering. Den første rasjon som gjaldt for tiden 10. desember 1941 til 10. januar 1942 ble fastsatt til 150 gram gammalost eller ost med over 10 pst. feitt, eller 250 gram prim eller ost med under 10 pst. feitt.

For kjernemjølksost ble rasjonen seinere satt opp fra 250 til 500 gram.

Produsenter av gårds- og seterost kan bruke inntil 3 kg ost årlig pr. husstandsmedlem av sin egen produksjon. Resten må avgis til et av de godkjente omsetningsledd.

Fra midten av januar ble det videre fastsatt at feittinnholdet i fløte til salg ikke måtte overstige 16 pst. Alt salg av kremfløte ble således forbudt.

Den 22. juli 1941 kom det forordning om forbud mot framstilling og omsetning av fløte og likeså forbud mot å bruke mjølk og produkter derav til is og iskrem. Samme dag ble det bestemt at salget av konsummjølkk ikke måtte overstige salget i første uke av mai 1941.

Med sikte på rasjonering av konsummjølkk kom det 12. august 1941 en forordning om omsetning av mjølkk gjeldende fra 20. august 1941. Før salg til voksne friske mennesker skulle barn og syke få en bestemt fastsatt rasjon. Hvis forsyningsnemnda ikke hadde bestemt og fått godkjent noe annet på forhånd skulle det reserveres følgende rasjoner: Barn 0—5 år 0.8 l pr. dag, barn 6—15 år, syke over 15 år og gravide skulle hver ha 1 l pr. dag. Først når dette var dekket kunne det selges mjølkk til voksne friske mennesker, men ikke i noe tilfelle måtte det samlede salg av konsummjølkk bli større enn i første uke av mai 1941.

Full rasjonering av helmjølkk mente en å få satt i gang fra 1. september, men det trakk dog ut noe lenger. For voksne ble rasjonen satt til 1,4 l helmjølkk pr. dag og for barn og syke som nevnt foran. For restauranter og kafeer ble det ikke lenger adgang til å servere helmjølkk, men de fikk dog tilstått et mindre kvantum til matlaging. Skummetmjølkk og kjernemjølkk er utenfor rasjoneringen, men da det var forholdsvis begrensede mengder av disse slag, måtte det til en fordeling på best mulig måte.

Fra 1. desember 1941 ble rasjoneringen betydelig strengere. Voksne friske mennesker fikk da ikke lenger helmjølke og rasjonen av skummetmjølke ble satt til $\frac{1}{4}$ l pr. dag. For barn 0—5 år ble rasjonen satt til 0.75 l, for 6—15 år 0.5 l. og for 16—18 år 0.25 l pr. dag. Disse siste får dessuten $\frac{1}{4}$ l. skummetmjølke i tillegg. For syke og gravide ble det adgang til å kjøpe helmjølke etter fastlagte bestemmelser.

Samtidig med disse bestemmelser ble produsentens forbruk av mjølke i egen husholdning begrenset oppover til $\frac{3}{4}$ liter pr. person pr. dag.

Fra 2. desember 1941 ble feittrasjonen satt ned fra 40 gram smør eller margarin pr. dag til 30 gram, og av kunstspisefeitt eller olje fra 30 til 24 gram pr. dag. Da rasjonene ble satt ned hadde det vært litt snauvt med smør og margarin. Det ble derfor bestemt at merkene fra den tidligere kortperiode ikke ble ugyldige selv om det gikk over den fastsatte frist for kjøp.

Produksjonen av smør gikk ned fra 13 254 tonn i 1940 til 8 200 tonn i 1941 eller med 38 pst. Sammenliknet med produksjonen i 1939 var forholdstallet for smør 63 i januar måned og det gikk jamt nedover til 34 for juli måned. For august og september gikk det opp igjen til 47, men gikk ned til 40 og 28 i oktober og november. For desember var forholdstallet igjen steget til 51. Alt sammenliknet med 1939.

Månedrapportene for 1941 viser i forhold til rapportene for 1940 en nedgang for feitosten sett under ett fra 6 447 tonn til 1 269 tonn eller med 80.3 pst. mens produksjonen av magerost (kvartfeit og mager) har gått opp fra 1 932 tonn i 1940 til 5 701 tonn i 1941 eller med 295 pst., dvs. produksjonen er nesten tredoblet. Nedgangen for feitost har særlig vært sterk for den helfeite ost, men også for den halvfeite ost har nedgangen vært stor. Det er den før nevnte endring av reglementet for ysting som har gjort dette. For helfeit gauda- og nøkkelost var produksjonen i 1941 henholdsvis bare 1.4 og 1.3 pst. av produksjonen i 1940, og for halvfeit gauda- og nøkkelost henholdsvis 26.6 og 9.4 pst. av 1940. For hel- og halvfeit edamerost under ett var produksjonen i 1941 5.5 pst. av produksjonen i 1940. For sveitserost har det vært gitt dispensasjon så produksjonen av denne i 1941 var 75.5 pst. av produksjonen i 1940.

For de magre ostsorter viser produksjonen som før nevnt nesten tredobling fra 1940 til 1941. Stigningen skyldes vesentlig de nye ostsorter kvartfeit edamer- og gaudaost. Av disse to er det i alt produsert 3 072 tonn i 1941 eller 53.9 pst. av alle mageroster tilsammen. Det er også sterk stigning for kvartfeit nøkkelost som har gått opp fra 654 tonn i 1940 til 1 268 tonn i 1941 eller med 93.4 pst. For mager nøkkelost og pultost har produksjonen gått opp med henholdsvis 19.1 og 19.9 pst. fra 1940 til 1941. Gammalost har derimot sterk nedgang idet produksjonen av denne i 1941 bare var 38.5 pst. av produksjonen i 1940. Både reveost og kasein viser også sterk nedgang med en produksjon i 1941 av ca. 62 pst. av produksjonen i 1940.

Produksjonen av mysostene er omtrent av samme størrelse i 1941 som i 1940. Geitmysostene har noe nedgang. Sterkest nedgang har blandet geitmysost som ligger på 86.2 pst. i forhold til 1940. Fløtemysost har derimot gått noe opp og viser 26.9 pst. stigning for hel- og halvfeit fløtemysost under ett sammenliknet med 1940. Mager mysost har en ubetydelig nedgang i produksjonen og prim en liten stigning.

Ved utgangen av året var lagrene av både smør og hvite oster betydelig mindre enn ved begynnelsen av året. De hel- og halvfeite sorter av edamer-, gauda- og nøkkelost har helt ubetydelige lagere ved utgangen av året. De nye ostetyper kvartfeit edamer- og gaudaost danner dog et unntak med et betydelig større lager ved utgangen av desember måned enn ved utgangen av januar måned. For disse to sorter steg lagrene og kulminerte i september for kvartfeit edamerost og i juni for kvartfeit gaudaost. For alle andre hvite oster var det jamn nedgang i lagrene gjennom hele året. For mysostene har lagrene gått sterkt opp i løpet av året for ekte geitmysost og hel- og halvfeit fløtemysost. De andre sorter har omtrent samme lager ved årets utgang som ved begynnelsen av året og har hatt de vanlige sesongmessige svingninger som før.

Etter oppgavene i månedsoversiktene har en i de følgende tabeller ført opp hvor stor andel de enkelte ostsorter har i produksjonen.

År	Sveitserost	Edamerost			Gaudaost			Nøkkelost				Normannaost	Pultost	Gammalost	Andre ostesorter	Kasein og reveost
		helfeit	halv-feit	kvart-feit	helfeit	halv-feit	kvart-feit	helfeit	halv-feit	kvart-feit	mager					
1925.....	3.5	-	-	-	30.7	8.1	-	-	12.6	10.4	12.9	-	10.9	2.6	2.2	6.1
1926.....	4.7	-	-	-	27.9	8.7	-	1.0	7.8	9.5	15.5	-	11.4	2.8	1.4	9.3
1927.....	4.4	-	-	-	26.1	8.3	-	0.6	11.9	9.1	12.0	-	10.2	2.3	0.8	14.3
1928.....	4.3	-	-	-	29.0	8.3	-	1.0	12.4	9.3	10.9	-	9.2	2.6	1.1	11.9
1929.....	4.3	-	-	-	28.5	8.7	-	0.8	10.9	8.4	10.4	-	9.3	2.3	1.0	15.4
1930.....	5.4	2.1	-	-	28.6	7.9	-	1.4	13.8	7.1	9.2	-	8.4	2.5	0.5	13.1
1931.....	5.4	2.3	-	-	32.0	12.5	-	1.2	12.1	6.1	9.0	-	8.8	2.0	0.6	8.0
1932.....	5.7	2.9	-	-	28.9	14.7	-	1.5	12.7	6.0	7.4	-	7.0	2.3	1.6	9.3
1933.....	6.1	2.2	-	-	32.1	11.1	-	1.4	11.6	5.8	7.2	-	7.3	1.9	2.3	11.0
1934.....	5.7	3.2	-	-	34.9	9.0	-	1.4	11.2	4.2	5.5	-	5.9	1.7	2.0	15.3
1935.....	5.6	3.7	-	-	31.2	8.9	-	1.7	12.0	6.8	7.1	-	7.0	1.7	2.2	12.1
1936.....	5.1	3.3	-	-	30.2	6.9	-	1.9	9.1	4.9	4.8	-	6.5	1.7	2.3	23.3
1937.....	4.6	3.4	-	-	31.2	6.8	-	1.9	9.6	5.3	4.7	-	5.4	1.6	2.9	22.6
1938.....	4.1	3.7	-	-	32.1	6.3	-	2.4	10.4	4.6	3.3	-	4.8	1.9	4.6	21.8
1939.....	4.0	4.1	-	-	35.3	5.8	-	2.6	10.4	4.5	2.6	-	5.1	2.1	3.0	20.5
1940.....	2.4	4.1	-	-	31.2	9.6	-	2.1	10.5	6.4	3.3	-	7.3	2.0	3.5	17.6
1941.....	2.3	0.1	0.2	2.5	0.5	3.2	35.6	-	1.2	15.7	4.9	3.2	10.9	1.0	4.9	13.8

De foran nevnte endringer i ysterelementet sammen med forbudet mot å yste ost med over 25 pst. fett i tørrstoffet har ført til at hel- og halvfeite oster i 1941 bare omfatter vel 10 pst. av hvitostproduksjonen mot vel 60 pst. i 1940. Det vesentligste av denne forskyvning har gått over på

kvartfeit gaudaost og kvartfeit nøkkelost. Omleggingen fra feite til magrere sorter tok til i slutten av 1940.

År	Geitmysost		Fløtemysost		Mysost	Prim	
	ekte helfeit	blandet	helfeit	halvfeit		for salg	for oppkoking
1925	—	30.5	2.5	5.1	45.8	6.5	9.6
1926	0.6	33.7	3.1	6.5	45.1	7.7	3.3
1927	0.4	39.7	2.9	8.1	38.6	6.5	3.8
1928	1.1	38.9	1.5	9.2	38.6	6.7	4.0
1929	1.7	43.1	1.5	9.3	33.3	6.8	4.3
1930	2.5	44.2	0.9	9.8	29.7	6.4	6.5
1931	3.5	46.6	0.7	11.0	28.5	6.5	3.2
1932	3.4	45.7	2.0	13.0	27.9	6.3	1.7
1933	3.7	46.3	2.4	12.3	26.6	6.3	2.4
1934	3.8	48.0	1.6	13.0	25.6	6.1	1.9
1935	3.9	46.6	1.3	13.8	26.4	6.6	1.4
1936	5.0	47.7	1.0	14.0	23.5	6.8	2.0
1937	4.1	49.3	1.2	15.0	22.6	6.7	1.1
1938	3.8	52.5	0.9	14.5	20.9	6.5	0.9
1939	3.8	54.8		16.8	18.6	5.3	0.7
1940	3.5	47.6		22.9	19.1	6.5	0.4
1941	3.4	41.2	6.7	22.5	18.6	6.9	0.7

Den prosentvise andel for blandet geitmysost gikk betydelig ned allerede i 1940 og nedgangen har fortsatt med samme styrke i 1941. Til gjengjeld har andelen for fløtemysost gått tilsvarende opp. For de andre mystemsorter er endringene fra 1940 til 1941 helt ubetydelige.

Prisene på meieriprodukter var ganske stabile i 1938 og 1939 til 13. oktober 1939 for smør og ost og 15. november 1939 for mjølk og fløte til konsum. I løpet av 1940 kom det så flere forhøyelser av noteringene til det ble satt maksimalpriser for mjølk og meieriprodukter fra 1. oktober 1940. Disse maksimalpriser stod uforandret resten av 1940 og hele 1941. Maksimalprisen for helmjølk til konsum ble i prisgruppe I satt til 42 øre pr. liter i løst mål inklusive omsetningsavgift. Levert på flasker er det et tillegg i prisen av 3 øre. Dette virker med full vekt i prisgruppe I da omtrent all mjølk her blir omsatt som flaskemjølk.

Maksimalpriser på mjølk og fløte i utsalg fra
1. oktober 1940.

Prisgruppe	I	II	III	IV	V
Helmjølk	42	40	38	36	33
Uskummet kulturmjølk	45	43	41	39	36
Skummet mjølk	16	14	13	12	11
Kjernemjølk og skum. kulturmjølk .	18	17	16	14	13
Fløte, maks. 16 pst.	235	220	210	200	190
Ster. fløte (1/4 fl.)	46	46	46	46	46

Ved Forsyningsdepartementets forordning av 22. juli 1941 ble det forbudt å fremstille og omsette fløte til konsum. Fra 1. august 1941 ble prisgruppe V opphevet og de distrikter hvor denne var gjeldende ble overflyttet til prisgruppe IV. Fra 2. desember 1941 ble prisen på skummetmjølk i utsalg forhøyet med 4 øre pr. liter til henholdsvis 20, 18, 17 og 16 øre pr. l i prisgruppene I, II, III og IV. For kjernemjølkk og skummet kulturmjølk er maksimalprisen 3 øre høyere pr. liter. Samtidig ble det gitt adgang til for kontrollnemndene å forhøye tillegget for levering på flasker fra 3 til 4 øre pr. flaske.

Meierienes priser for salg av smør og ost til detaljister og store forbrukere.

	Børsnotering 13/10 1939	Børsnotering 2/2 1940	Maksimalpriser 1/10 1940
Kløvermerket mejerismør.....	kr. 3.60	kr. 3.60	kr. 4.10
Off. godkjent gårds- og fjellsmør	» 3.15	» 3.15	» 3.75
Sveitserost, helfeit F. 45	» 3.00	» 3.15	» 3.35
Edamerost, helfeit F. 45	» 2.20	» 2.35	» 2.55
Gaudaost, helfeit F. 45	» 2.00	» 2.15	» 2.35
— halvfeit H. 30	» 1.70	» 1.85	» 2.05
Nøkkelost, helfeit F. 45	» 2.05	» 2.20	» 2.40
— , halvfeit H. 30	» 1.70	» 1.85	» 2.05
— , kvartfeit K. 20	» 1.45	» 1.50	» 1.80
— , mager M. 10	» 1.25	» 1.30	» 1.50
Normannaost, helfeit, F. 45.....	» 2.60	» 2.75	» 2.95
Pultost	» 1.20	» 1.35	» 1.55
Gammalost.....	» 1.95	» 2.10	» 2.30
Blandet geitmysost B.G. 28.....	» 2.10	» 2.25	» 2.50
Fløtemysost, halvfeit H. 20.....	» 1.50	» 1.55	» 1.75
Mager mysost	» 0.80	» 0.85	» 1.10

Disse oppgaver over priser på meieriprodukter omfatter ikke alle ostsorter. Ved Prisdirektoratets kunngjøring nr. 726 av 23. desember 1941 ble det fastsatt maksimalpriser også for en rekke ostsorter som det før ikke hadde vært prisregulering for. Det ble derimot ingen endring for de produkter som det var satt maksimalpriser for tidligere. Herfra unntatt ekte helfeit geitmysost som ble satt opp fra kr. 3.65 til kr. 4.10 pr. kg.

Meieribestyrenes uttalelser om den sannsynlige bevegelse i den innveide mjølkemengde i de to første måneder har en fortsatt bearbeidet, men offentliggjørelsen har vært sløffet.

I 1941 ble det utført 1.6 tonn smør, 0.8 tonn mysost og geitost og 1.3 tonn annen ost, mot henholdsvis 22, 35 og 612 tonn i 1940. Av sterilisert mjølk, sterilisert fløte og kondensert sukret mjølk var det ingen utførsel i 1941. I 1940 var det utført henholdsvis 434, 12 og 339 tonn. Av kondensert usukret mjølk ble det utført 44.3 tonn i 1941 mot 71 tonn i 1940.

På de følgende sider meddeles et tabellarisk sammendrag av månedsrapportene for 1941.

Månedssrapporter for meierier og ysterier i året 1941.

A. Oppgavenes antall, innveid mjølkemengde m. v.

	Januar	Februar	Mars	April	Mai	Juni	Juli	August	Septbr.	Oktbr.	Novbr.	Desbr.
Antall meierier og ysterier med oppgave	307	306	304	304	304	298	290	280	283	296	300	300
Innveid helmjølkk	44 515 324	41 075 138	48 047 963	50 643 356	55 018 576	50 517 173	55 925 303	39 159 428	37 636 732	33 687 542	28 451 075	30 532 941
{i alt kg	79	74	72	75	70	65	66	62	63	59	54	55
{i forhold 1939	86	81	80	81	79	74	76	71	71	68	60	60
{til s. md. 1937-39												
Tilbakelevert skum	7 220 354	6 416 162	8 046 534	7 786 773	8 449 470	7 205 665	5 852 246	5 603 757	5 140 676	4 063 040	3 205 054	3 325 410
{i alt kg	35	28	29	29	24	21	19	21	22	18	11	15
{i forhold 1939	41	36	38	34	32	27	25	28	27	23	14	18
{til s. md. 1937-39												
Tilbakelevert smør	1 908 662	1 795 042	1 808 120	2 118 841	2 074 243	1 490 224	978 610	729 550	757 981	474 481	221 340	218 540
{i alt kg	93	73	60	75	71	60	42	32	35	18	7	9
{i forhold 1939	68	62	54	60	57	49	35	31	34	22	10	10
{til s. md. 1937-39												
Produsert smør	753 442	714 620	800 821	871 027	863 800	797 956	620 233	661 690	652 884	523 097	334 077	606 522
{i alt kg	63	61	55	56	49	42	34	47	47	40	28	51
{i forhold 1939	70	69	64	65	59	51	45	58	58	51	33	60
{til s. md. 1937-39												

B. Ystet i alt kg.

	Januar	Februar	Mars	April	Mai	Juni	Juli	August	Septbr.	Oktbr.	Novbr.	Desbr.	
Sveitserost	16 806	16 316	20 187	29 149	32 815	24 834	16 910	7 279	7 008	5 925	3 370	5 161	
Edamer-ost {	helfeit	5 194	1 134	2 590	-	130	-	-	-	273	-	812	
ost {	halvfeit	7 100	985	3 938	761	-	-	-	-	-	-	-	
	kvartfeit	2 250	10 489	16 615	12 987	12 894	17 971	12 898	33 840	27 791	23 035	17 583	10 091
Gaudaost {	helfeit	18 885	5 876	8 137	5 759	3 936	-	740	-	-	-	340	463
	halvfeit	219 667	10 258	14 329	3 274	3 484	7 564	654	-	-	-	80	-
	kvartfeit	116 633	228 068	286 532	421 378	366 270	365 992	293 032	232 449	237 159	153 426	73 645	98 802
	helfeit	2 247	-	-	-	-	360	-	130	-	-	-	-
Nøkkelost {	halvfeit	85 150	3 048	9 520	-	1 650	-	-	223	-	-	-	600
	kvartfeit	196 781	173 947	171 042	193 781	141 911	129 107	65 481	50 005	44 117	34 158	23 504	44 443
	mager	56 542	31 569	33 743	37 897	20 032	19 927	20 142	54 984	37 079	24 977	14 618	44 253
Normannaost	32 271	22 655	21 242	31 248	32 205	27 539	25 967	14 258	10 884	7 215	12 300	17 056	
Gammalost	23 474	14 150	14 397	7 922	6 289	2 397	1 564	-	187	2 107	3 498	3 859	
Pultost	121 814	114 116	214 947	127 650	57 892	58 436	31 319	18 429	42 976	32 177	23 186	42 085	
Andre ostsorter	15 075	32 899	46 952	39 404	48 485	18 987	14 966	24 356	53 843	43 890	37 439	22 346	
Sum hvit ost	919 889	665 510	864 171	911 210	727 993	673 114	482 933	436 693	461 044	327 183	209 563	289 971	
Reveost	17 039	14 707	26 176	29 666	8 225	5 953	4 227	9 762	2 554	147	800	-	
Kasein	72 843	78 101	125 639	108 677	195 237	112 986	124 095	78 730	30 906	33 125	16 608	17 931	
Geit- {	ekte	-	648	16 799	10 916	10 430	37 428	44 512	42 132	30 198	16 957	3 425	475
mysost {	blandet	216 867	249 929	353 654	373 646	417 778	256 247	237 286	160 027	65 476	85 708	67 047	110 179
Fløte- {	helfeit	19 694	32 967	52 771	55 984	63 859	63 394	39 636	17 877	18 227	16 164	11 748	27 169
mysost {	halvfeit	189 394	138 632	135 681	149 706	141 156	129 672	115 909	98 614	108 823	80 256	51 763	74 638
Mysost	151 107	128 121	137 462	140 188	132 205	127 344	92 833	61 333	83 834	48 651	26 711	41 230	
Prim {	for salg	61 167	54 436	59 365	67 878	60 159	31 407	12 731	11 420	19 817	15 594	11 185	27 703
{	for oppkoking	2 010	312	160	1 955	6 153	10 318	10 282	5 819	1 490	1 828	872	1 190
Sum brun ost	640 239	605 045	755 892	800 273	831 740	655 810	553 189	397 222	327 865	265 158	172 751	282 584	

49

Nr. 1. 2 og 3.

C. På lager i alt kg.

	Januar	Februar	Mars	April	Mai	Juni	Juli	August	Septbr.	Oktbr.	Novbr.	Desbr.	
Smør	151 375	137 337	139 599	140 536	116 715	128 297	95 512	90 333	83 090	45 318	29 178	73 268	
Sveitserost	114 636	119 110	106 009	83 469	110 614	101 787	89 009	78 328	66 588	53 531	34 081	38 101	
Edamerost	helfeit	15 145	11 233	6 510	1 194	1 039	667	—	286	—	1 378	1 048	
	halvfeit	10 160	5 516	4 585	115	163	128	—	126	—	—	65	
	kvartfeit	2 250	11 762	12 673	17 678	20 610	27 569	22 126	54 053	62 757	18 754	15 567	15 947
Gaudaost	helfeit	99 536	65 795	70 251	44 793	43 836	20 849	20 670	20 092	10 859	6 368	4 857	1 483
	halvfeit	279 191	122 714	55 492	21 058	17 680	18 259	600	8 345	2 866	2 202	1 408	3 671
	kvartfeit	107 888	283 472	364 242	498 590	506 606	661 002	542 901	513 272	468 491	257 501	195 148	165 231
Nøkkelost	helfeit	6 343	4 371	3 127	1 532	1 351	2 389	1 339	667	247	247	292	82
	halvfeit	107 841	54 532	43 692	20 194	12 906	8 620	6 295	6 597	5 614	4 755	6 137	4 426
	kvartfeit	226 893	262 979	263 562	289 454	267 965	226 401	179 637	119 829	106 657	70 241	69 637	82 266
mager	140 339	99 241	47 727	67 661	45 616	36 975	30 375	33 737	34 374	30 044	22 408	44 289	
Normannaost . . .	41 109	37 759	34 303	47 059	33 787	53 499	53 461	43 395	35 932	16 892	25 346	31 181	
Gammalost	21 831	11 867	10 611	10 061	6 381	2 833	3 884	1 430	1 017	1 592	4 787	4 530	
Pultost	77 268	64 949	54 687	62 394	47 432	69 300	80 177	81 353	87 278	63 294	61 508	59 661	
Andre ostsorter . .	7.470	3 441	12 473	7 925	9 030	5 510	3 259	8 338	3 747	5 912	7 503	10 261	
Sum hvit ost . . .	1 257 900	1 158 741	1 089 944	1 173 177	1 125 016	1 235 788	1 033 733	969 848	886 427	531 333	450 057	462 242	
Reveost	2 605	1 480	5 035	9 231	766	781	520	—	372	—	—	—	
Geit- mysost	ekte	13 086	9 446	10 890	14 480	12 477	33 822	55 281	64 595	74 006	68 178	79 963	56 421
	blandet	52 522	56 815	76 682	110 103	110 455	62 377	64 674	51 784	32 562	33 303	44 728	47 327
Fløte- mysost	helfeit	1 195	9 841	8 645	11 889	11 593	11 727	8 885	6 800	7 679	6 691	13 309	17 261
	halvfeit	18 385	12 821	19 474	33 100	22 358	27 967	14 352	21 549	23 372	23 703	30 362	36 031
Mysost	19 735	19 336	27 729	31 299	21 427	32 051	13 496	14 064	27 465	21 956	24 448	20 817	
Prim	for salg	4 250	2 489	7 871	8 876	4 295	5 859	1 959	4 064	4 231	1 774	7 429	21 391
	for oppkoking	4 744	5 323	2 198	10 242	14 325	14 221	32 962	35 732	25 465	18 990	12 562	11 806
Sum brun ost . . .	113 917	116 071	153 489	219 989	196 930	188 024	191 609	198 588	194 780	174 595	212 801	211 054	

D. Ystingens mengde i forhold til samme måned a) 1939, b) 1937—39 (= 100).

	Januar		Februar		Mars		April		Mai		Juni		Juli		August		Septbr.		Oktbr.		Novbr.		Desbr.	
	a	b	a	b	a	b	a	b	a	b	a	b	a	b	a	b	a	b	a	b	a	b	a	b
Sveitserost	54	38	45	37	40	40	65	55	66	59	47	42	37	36	27	28	18	18	15	18	10	11	19	16
Edamerost	18	20	4	4	8	7	-	-	-	-	-	-	-	-	-	-	-	-	-	-	-	-	4	4
{ helfeit	-	-	-	-	-	-	-	-	-	-	-	-	-	-	-	-	-	-	-	-	-	-	-	-
{ halvfeit	-	-	-	-	-	-	-	-	-	-	-	-	-	-	-	-	-	-	-	-	-	-	-	-
{ kvartfeit	-	-	-	-	-	-	-	-	-	-	-	-	-	-	-	-	-	-	-	-	-	-	-	-
Gaudaost	6	6	2	2	3	2	1	1	1	-	-	-	-	-	-	-	-	-	-	-	-	-	-	-
{ helfeit	365	300	20	18	23	21	5	4	5	4	14	10	1	1	-	-	-	-	-	-	-	-	2	2
{ halvfeit	-	-	-	-	-	-	-	-	-	-	-	-	-	-	-	-	-	-	-	-	-	-	-	-
{ kvartfeit	-	-	-	-	-	-	-	-	-	-	-	-	-	-	-	-	-	-	-	-	-	-	-	-
Nøkkelost	10	9	-	-	-	-	-	-	-	-	1	1	-	-	1	1	-	-	-	-	-	-	-	-
{ helfeit	73	74	3	3	8	9	-	-	1	1	-	-	-	-	-	-	-	-	-	-	-	-	1	1
{ halvfeit	490	511	519	493	297	334	311	332	28	22	233	204	133	131	106	103	93	75	79	69	72	53	128	84
{ kvartfeit	161	159	170	166	155	110	107	100	61	48	43	35	48	43	226	168	195	85	168	86	94	44	170	84
{ mager	211	-	143	-	99	-	130	-	122	-	101	-	121	-	71	-	59	-	33	-	60	-	9	-
Normannaost	74	74	48	48	44	47	35	31	40	36	23	26	27	35	-	-	5	7	16	22	15	19	15	17
Gammalost	207	216	193	185	306	303	220	200	112	112	125	122	97	93	57	48	78	65	43	46	29	34	106	95
Pultost	47	46	101	103	119	131	121	117	118	136	57	54	50	38	91	53	310	131	136	101	107	86	66	52
Andre ostsorter	114	115	95	93	104	101	94	89	69	68	63	58	54	54	57	57	54	52	38	43	29	31	45	42
Sum hvit ost	197	-	111	-	231	-	299	-	43	-	22	-	14	-	31	-	7	-	-	-	9	9	2	-
Reveost	45	27	43	32	60	41	55	103	75	53	49	42	44	50	35	40	21	24	21	26	13	14	10	10
Kasein	-	-	33	38	227	195	71	72	46	45	73	73	81	81	78	76	68	65	52	55	64	58	68	59
Geit- { ekte	-	-	82	85	89	90	93	84	87	86	54	56	51	57	43	51	24	28	30	36	29	33	44	47
{ blandet	78	81	82	85	89	90	93	84	87	86	54	56	51	57	43	51	24	28	30	36	29	33	44	47
Fløte- { helfeit	203	221	183	185	174	182	196	189	180	190	173	184	164	183	138	144	118	123	82	92	55	61	99	95
{ halvfeit	114	120	106	98	93	88	110	93	94	89	96	91	96	88	79	69	88	70	45	42	25	21	40	32
Mysost	196	183	141	123	132	126	194	157	163	143	90	80	46	37	42	36	56	52	61	43	28	24	108	89
Prim { for salg	-	-	20	22	13	9	32	28	73	68	220	101	125	134	92	106	20	20	59	73	139	143	79	18
{ for oppkoking	-	-	20	22	13	9	32	28	73	68	220	101	125	134	92	106	20	20	59	73	139	143	79	18
Sum brun ost	116	120	107	106	106	106	115	103	103	101	81	81	75	80	65	70	58	60	46	50	35	35	58	56

E. Lagrenes størrelse i forhold til samme måned a) 1939, b) 1937—39 (= 100).

	Januar		Februar		Mars		April		Mai		Juni		Juli		August		Septbr.		Oktober		Novbr.		Desbr.	
	a	b	a	b	a	b	a	b	a	b	a	b	a	b	a	b	a	b	a	b	a	b	a	b
Sveitserost	56	47	56	48	52	42	37	31	45	40	38	34	32	29	52	52	26	24	19	19	12	13	15	17
Edamer-ost { helfeit	17	22	12	14	9	11	1	2	1	2	1	1	-	-	-	-	-	-	-	-	-	-	1	2
{ halvfeit	-	-	-	-	-	-	-	-	-	-	-	-	-	-	-	-	-	-	-	-	-	-	-	-
{ kvartfeit	-	-	-	-	-	-	-	-	-	-	-	-	-	-	-	-	-	-	-	-	-	-	-	-
Gaudaost { helfeit	9	11	6	6	7	8	4	4	3	4	1	2	-	-	1	1	1	1	-	-	-	-	-	-
{ halvfeit	108	130	49	44	2	3	8	10	6	7	7	7	-	-	4	3	1	1	1	1	1	1	2	2
{ kvartfeit	-	-	-	-	-	-	-	-	-	-	-	-	-	-	-	-	-	-	-	-	-	-	-	-
Nøkelost { helfeit	6	9	5	5	3	5	2	2	1	2	2	2	-	-	1	1	-	-	-	-	-	-	-	-
{ halvfeit	27	33	15	14	12	14	5	6	3	4	2	2	-	-	2	2	2	2	1	1	2	2	1	1
{ kvartfeit	114	134	140	133	137	164	146	179	136	150	114	122	87	94	62	63	62	61	45	44	5	4	52	46
{ mager	89	95	67	65	36	38	45	52	31	34	21	24	17	19	20	23	29	30	25	23	21	19	42	31
Gammalost	100	76	41	41	37	40	49	48	39	37	21	25	60	65	27	30	19	23	13	16	25	31	-	-
Pultost	112	101	118	113	87	91	89	93	59	66	70	84	71	85	67	86	72	81	58	76	62	83	61	72
Andre ostsorter	11	10	5	5	16	16	11	11	10	12	7	8	4	4	15	12	11	7	13	99	15	13	18	13
Sum hvit ost	48	56	44	51	43	48	42	48	38	41	36	39	29	31	28	31	28	29	17	18	16	17	17	18
Reveost	79	-	76	-	304	-	205	615	12	-	22	-	13	-	-	-	9	-	-	-	-	-	-	-
Geit-ost { ekte	78	57	90	104	147	126	211	211	89	99	111	121	192	143	102	107	103	108	94	100	154	163	118	148
{ blandet	104	103	108	111	183	140	141	140	125	113	59	57	50	51	50	51	53	55	42	60	49	78	45	69
Fløte-ost { helfeit	99	56	142	143	166	127	254	213	148	145	179	162	78	94	81	115	135	151	98	121	136	176	134	147
{ halvfeit	99	56	142	143	166	127	254	213	148	145	179	162	78	94	81	115	135	151	98	121	136	176	134	147
Mysost	78	63	106	98	200	152	159	157	114	105	117	127	42	56	43	56	108	116	75	104	97	111	54	58
Prim { for salg	71	83	47	41	129	84	107	127	88	58	153	68	37	25	76	47	62	53	22	21	127	107	326	316
{ for oppkoking	49	12	65	73	84	9	81	40	62	40	47	32	88	72	101	83	82	73	81	75	47	61	62	48
Sum brun ost	88	61	103	75	169	110	153	137	115	100	85	78	74	73	74	77	91	93	72	85	91	117	82	100

F. Fordeling av ystingen, prosent.

	Januar	Februar	Mars	April	Mai	Juni	Juli	August	Septbr.	Oktbr.	Novbr.	Desbr.
Sveitserost	1.7	2.2	2.0	2.8	3.5	3.1	2.8	1.4	1.4	1.7	1.5	1.7
Edamer-ost	helfeit	0.5	0.1	0.3	-	-	-	-	-	-	-	0.3
	halvfeit	0.7	0.1	0.4	0.1	-	-	-	-	-	-	-
	kvartfeit	0.2	1.4	1.6	1.2	1.4	2.3	2.1	6.5	5.6	6.4	7.8
Gaudaost	helfeit	1.9	0.8	0.8	0.5	0.4	-	-	0.1	-	-	0.1
	halvfeit	21.8	1.4	1.4	0.3	0.4	0.9	0.1	-	-	-	-
Nøkkelost	kvartfeit	11.5	30.1	28.2	40.2	39.3	46.2	47.9	44.3	48.0	42.6	32.1
	helfeit .	0.2	-	-	-	-	0.1	-	-	-	-	-
	halvfeit	8.4	0.4	0.9	-	0.2	-	-	-	-	-	0.2
Normannaost	kvartfeit	19.5	22.9	16.8	18.5	15.2	16.3	10.7	9.5	8.9	9.5	10.4
	mager .	5.6	4.2	3.3	3.6	2.2	2.5	3.3	10.5	7.5	6.9	6.4
Gammalost	3.2	3.0	2.1	3.0	3.4	3.5	4.3	2.7	2.2	2.0	5.4	5.5
Pultost	2.3	1.9	1.4	0.7	0.7	0.3	0.3	-	-	0.6	1.5	1.2
Andre ostsorter	12.1	15.0	21.2	12.2	6.2	7.4	5.1	3.5	8.7	8.9	10.2	13.7
	1.5	4.3	4.6	3.7	5.2	2.4	2.4	4.6	10.9	12.2	16.5	7.3
Sum hvit ost	91.1	87.8	85.0	86.8	78.1	85.0	79.0	83.1	93.2	90.8	92.3	94.2
Reveost	1.7	1.9	2.6	2.8	0.9	0.7	0.7	1.9	0.5	-	0.4	-
Kasein	7.2	10.3	12.4	10.4	21.0	14.3	20.3	15.0	6.3	-	7.3	5.8
Geit- mysost	ekte .	-	0.1	2.2	1.4	1.3	5.7	8.0	10.6	9.2	6.4	2.0
	blandet	33.9	41.3	46.8	46.7	50.2	39.1	42.9	40.3	20.0	32.3	38.8
Fløte- mysost	helfeit	3.1	5.4	7.0	7.0	7.7	9.7	7.2	4.5	5.5	6.1	6.8
	halvfeit	29.6	22.9	17.9	18.7	17.0	19.8	20.9	24.8	33.2	30.3	30.0
Mysost	23.6	21.2	18.2	17.5	15.9	19.4	16.8	15.4	25.6	18.3	15.4	14.6
Prim	for salg . .	9.5	9.0	7.9	8.5	7.2	4.8	2.3	2.9	6.0	5.9	6.5
	for oppkoking	0.3	0.1	-	0.2	0.7	1.5	1.9	1.5	0.5	0.7	0.5

Skilsmisser i 1941.

Tabell 1. Antall skilsmisser og separasjoner 1932—1941.

	1941	1940	1939	1938	1937	1936	1935	1934	1933	1932
1. Separasjoner (bevilling og dom) ^{3,4}	1052	912	1252	1246	1094	1070	1020	1030	951	950
2. Skilsmissebevillinger	728	668	833	972	931	944	907	987	774	876
3. Skilsmisser ved dom	^{3,5} 379	⁶ 307	306	274	118	62	76	56	63	59
4. Skilsmisser (l. § 43 l. l.) etter forutgående legal separasjon	638	625	682	714	674	622	598	638	498	567
5. Do. i pst. av gj.snittet av 5 forutgående års separasjoner ¹	57.2	55.0	62.4	69.1	67.1	62.8	60.3	65.3	51.4	59.1
6. Separasjoner i promille av bestående ekteskap ^{2,3}	1.82	⁶ 1.63	2.28	2.32	2.08	2.07	2.01	2.07	1.94	1.96

¹ Se Statistiske Meddelelser 1935, s. 300 fig. ² Beregnet antall ekteskap. ³ Foreløpige tall. ⁴ Herav 321 ved dom. ⁵ Herav 374 ved sivil dom (hvorav 97 etter § 43, 2. punkt, 97 etter § 43, 2. ledd, 149 etter § 48, 25 etter § 53 og 6 etter §§ 45, 46, og 50). ⁶ Rettet.

Tabell 2. Skilsmissebevillinger i 1941 fordelt etter rettslig karakter.¹

	I alt	Absolutte tall				I alt	Pst. av det hele antall			
		Sk.m. begjært av:					Sk.m. begjært av:			
		man- nen	hu- struen	begge		man- nen	hu- struen	begge		
Etter faktisk separasjon ... L. § 43.2 ledd	² 187	58	54	75	25.7	38.4	33.8	18.0		
Etter fylkesseparasjon ...	{ L. §§ 43 l p. og 41	219	—	219	30.1	—	—	52.5		
	{ — 43.2 p. og 41	³ 229	77	81	71	31.5	51.0	17.0		
Etter riksseparasjon ...	{ — 43.1 p. og 42.1	7	—	7	0.9	—	—	1.7		
	{ — 43.1 p. og 42.2	33	—	33	4.5	—	—	8.0		
	{ — 43.2 p. og 42.1	⁴ 19	6	12	1	2.6	4.0	0.2		
	{ — 43.2 p. og 42.2	⁵ 934	10	13	11	4.7	6.6	2.6		
Tilsammen	728	151	160	417	100.0	100.0	100.0	100.0		

¹ L. § 41: Sep. når begge ektefeller (etter foretatt megling) krever det. L. § 42.1: Sep. når en ektefelle krever det fordi den annen forsømmer underholdningsplikten, er drikkefelig m. v. L. § 42.2: Sep. når en ektefelle krever det på grunn av en avgjørende uenighet eller uoverensstemmelse mellom ektefellene. L. § 43, 1 ledd, 1 punkt: Sk.m. når begge ektefeller krever det etter 1 års sep. L. § 43, 1 ledd, 2 punkt: Sk.m. på den enes (eller begge) begjæring etter 2 års sep. L. § 43 2 ledd: Sk.m. på den enes (eller begge) begjæring etter 3 års faktisk sep. ² Herav 20 etter § 43.3 i. f. ³ Likeså 12. ⁴ Likeså 1. ⁵ Likeså 2. ⁶ Herav 1 hvor oppgitt mindre enn 2 års separasjon.

Tabell 3. Skilsmissebevillinger i 1941 fordelt etter hustruens skilsmissealder og ekteskapets varighet.

Sk.m. alder (år)	Ekteskapets varighet (år)								I alt	Herav barnløse	
	Herav 1-2 barnløse	Herav 3-5 barnløse	Herav 6-10 barnløse	Herav 11-20 barnløse	Herav barnløse	Minst 21 barnløse	Herav barnløse				
Under 25	7	4	28	10	5	—	—	—	—	40	14
25—34	20	12	102	68	134	45	39	10	—	295	135
35—44	2	2	22	15	51	27	143	44	25	2	243
45—54	—	—	1	1	10	9	16	9	71	7	98
Minst 55	—	—	1	1	2	2	4	2	45	7	52
I alt	29	18	154	95	202	83	¹ 202	65	² 141	16	728

¹ Herav 79 16—20 år. ² Herav 74 minst 26 år.

Tabell 4. Skilsmisser i 1941 fordelt etter barnetallet.¹

Absolutte tall	Med antall barn:							I alt
	0	1	2	3	4	5	6	
277	221	114	55	28	13	8	12	728
Pst. av det hele antall	38.0	30.4	15.7	7.6	3.8	1.8	1.6	100.0

¹ Antall barn i de oppløste ekteskap var i det hele 934.

Lønninger i 1941.

For de fleste industri- og håndverksfag og en del andre grupper ble lønningene regulert oppover i januar 1940. For transportfagene og noen andre fag var lønningene hevet allerede høsten 1939. — I april 1940 ble det gitt et nytt dyrtidstillegg, men fra juni 1940 ble det bestemt at det sist gitte dyrtidstillegg skulde beholdes, mens de som var gitt i januar og før skulde falle bort. Etter en av Arbeidernes Faglige Landsorganisasjon beregnet indeks for lønnsatser i industrien var lønnsbevegelsen følgende:

Høsten 1939.....	100
Januar—mars 1940	109
April—mai »	115
Fra 1. juni »	106

Etter den tid er det generelt sett ikke foretatt noen forandringer i lønningene.

I løpet av 1941 er det foretatt en del lønnsreguleringer i forskjellige grupper utenfor industrien.

I sjøfart ble det i mars og mai truffet nye avtaler om krigsrisikotillegg.

Det er satt opp en riksavtale angående lønns- og arbeidsvilkår ved flyplasser og militæranlegg. Denne er etter hvert gjort gjeldende ved en rekke anlegg og vassdragsutbygninger.

Lønningene for fiskeriarbeiderne i Nord-Norge ble hevet med gjennomsnittlig ca. 15 pst. — For landarbeiderne ble det gitt 12 pst. tillegg til de tariffmessige minstelønnsatser. Arbeidsprisene i skogbruket ble satt opp med 10 pst., satsene for skur og lastebilkjøring unntatt.

For bergverksarbeiderne ble det mot årets slutning foretatt en lønnsregulering som tok sikte på å heve de laveste lønninger opp på nivå med de andre, hvis gjennomsnittsførtjeneste er kr. 1.65 pr. t.

For å følge lønnsbevegelsen har Byrået i tidligere år samlet inn oppgaver fra de fleste offentlige arbeidskontorer over lønningene i viktigere håndverks- og transportfag og en del andre fag. Da Byrået imidlertid fra 1940 av er begynt å samle inn en ny og teknisk mere tilfredsstillende statistikk over arbeidstimer og fortjeneste er innsamlingen av oppgavene fra arbeidskontorene fra i år av sløyfet. Men en har fortsatt å samle oppgaver over lønninger for kommunale arbeidere og månedslønninger for hushjelp.

En skal først gi en oversikt over lønnsbevegelsen i industrien fra 1939 til 1941 på grunnlag av materiale fra de enkelte arbeidsgiverforeninger.

Tabell 1. Lønnsbevegelsen i industrien 1939—41.

	Lønninger			Lønnsstigning	
	1939	1940	1941	1939— 1940	1940— 1941
Time- eller dagsfortjeneste i industri og håndverk og i en del større industrigrøner, akkord og overtid inkl. (3 kv.):					
Eksportindustri (ekskl. papirindustri)..... pr. dag	Kr. 12.95	Kr. 13.65	Kr. 14.47	Pst. 5.4	Pst. 6.0
Industri ellers »	13 91	15.27	15.78	9.8	3.3
Håndverk (fagarb.)... »	17.65	17.51	17.27	÷ 0.8	÷ 1.4
Total ¹ »	14.04	15.16	15.69	8.0	3.5
Mekanisk industri:					
Fagarbeidere pr. time	1.79	1.84	1.91	2.8	3.8
Hjelparbeidere.... »	1.44	1.58	1.65	9.7	4.4
Bergverksindustri ... »	1.46	1.57	1.68	7.5	7.0
Papirind. (4 kv.) (cellulose, tremasse, papir, papp) »	1.46	1.55	1.54	6.2	÷ 0.6

¹ Veid gjennomsnitt beregnet av Norsk Arbeidsgiverforening. Det bygger på dagsfortjenesten for menn 19—60 år i eksportindustri, industri ellers og fagarbeidere i håndverk.

Etter totaltallene eksklusive papirindustri er altså fortjenesten steget 3.5 pst. fra 3. kvartal 1940 til 1941. Stigningen er størst i eksportindustrien. Her går bergverksindustrien inn og denne viser en stigning på 7 pst. fra 3. kvartal 1940 til 1941. I håndverket er det litt fall i fortjenesten. Papirindustriens oppgaver gjelder 4. kvartal og de viser et ubetydelig fall fra 1940 til 1941.

Utdrag av oppgavene over timelønninger for kommunale arbeidere høsten 1941 er gjengitt i tabell 2.

Fra 1939 til 1940 var lønningene nokså uforandret. I 15 av de 26 kommuner som er med i statistikken var ingen av lønningene forandret, i 4 var det litt stigning i enkelte lønninger og i 7 var det gitt dyrtidstillegg i forhold til 1939.

Fra 1940 til 1941 var lønningene uforandret i 12 kommuner. I 2 av disse var det foreslått dyrtidstillegg, men det var da oppgavene ble samlet inn i august—september 1941 ennå ikke gått igjennom. I 14 kommuner var det gitt dyrtidstillegg, som regel 8 øre pr. time.

Tabell 2.

Kommuner	Timelønninger for kommunale arbeidere høsten 1941							
	Broleggings- arbeid		Gaterenhold		Vann- og kloakkvesen		Elektrisitetsvesen	
	Fag- arb.	Alm. arb.	Fag- arb.	Alm. arb.	Fag- arb.	Alm. arb.	Montører	Hjelpe- montører (Hjelpearb.) (Alm. arb.)
	Kr.	Kr.	Kr.	Kr.	Kr.	Kr.	Kr.	Kr.
Bykommuner:								
Oslo	1.71		1.58		1.58		1.71	1.58
Bergen	1.59	1.52	1.59	1.52	1.59	1.52	1.59—1.71	1.52
Trondheim	1.65		1.55		1.55		1.79	1.55
Stavanger	1.67		1.67		1.67		1.91—2.03	—
Drammen	1.71		1.59		1.71		1.80—1.91	1.65
Halden	1.52		1.52		1.52		1.46—1.75	1.52
Sarpsborg	1.72	1.45	1.72	1.45	1.72	1.45	1.80	1.45
Fredrikstad	1.58		1.58		1.58		—	—
Hamar	1.58		1.58		1.58		—	—
Kongsberg	1.45		1.45		1.45		—	—
Tønsberg	1.63		1.63		1.63		—	—
Larvik	1.67	1.50	1.67	1.50	1.67	1.50	1.73	1.50
Skien	¹ 1.58		¹ 1.58		¹ 1.58		¹ 1.68	¹ 1.58
Notodden	—		—		1.74		—	—
Arendal	1.53		1.53		1.53		1.73	1.53
Kristiansand	1.58	1.48	1.58	1.48	1.58	1.48	1.73—2.08	1.48—1.58
Haugesund	² 1.61—1.63		² 1.61—1.63		² 1.61—1.63		1.78—1.87	—
Ålesund	1.60		1.60		1.60		1.73—1.81	—
Kristiansund	1.75		1.75		1.75		1.60—1.80	1.30
Bodø	1.38		1.38		1.38		1.60	—
Tromsø	1.46		1.30		1.46		1.77	1.46
Hammerfest	—		1.71		1.71		—	—
Landkommuner:								
Aker	—		1.69	1.56	1.69	1.56	1.69	1.56
Lillestrøm	1.73	1.53 (veivesen)	—	—	—	—	1.73—1.88	1.53
Elverum	1.25 (veivesen)		—	—	1.25—1.00		1.67	1.30
Tinn	1.77 (stein-, jord- og fjellarb.)		—	—	—		1.98	—

¹ Topplønninger. ² Arbeidere uten og med forsørgelsesbyrde.

Fra trygdekassene i 18 byer pleier en hvert år å få utskrift av de nye meldingene i oktober måned for hushjelp med kost og losji. Det er bare regnet ut særskilte gjennomsnittstall for de 5 største byer. Gjennomsnittstallet for alle 18 byer under ett er veid etter byenes folkemengde. I de mindre byer er det ofte så få meldinger at en beregning av gjennomsnittstall kunde bli misvisende.

I tabell 3 er satt opp månedslønningene i de 5 største byer og gjennomsnittslønningene for 18 byer for de forskjellige aldersgrupper. For gjennomsnittslønningene er også føyd til relative tall i forhold til 1914 = 100 og 1938 = 100.

Tabell 3.

Byer Aldersgrupper		Månedslønninger for hushjelp med kost og losji, oktober								
		Absolutte tall, kr.								
		1921	1926	1927	1935	1936	1938	1939	1940	1941
Oslo	17-19 år	60	47	41	32	34	40	42	41	50
	20-24 »	70	55	51	39	42	49	51	48	59
	25-54 »	80	64	59	47	51	58	60	55	65
Bergen	17-19 »	46	35	33	24	27	30	31	28	39
	20-24 »	55	43	38	31	32	35	37	36	44
	25-54 »	61	52	50	39	40	42	45	40	49
Trondheim	17-19 »	42	31	28	23	21	27	29	29	42
	20-24 »	49	36	34	28	28	33	34	37	53
	25-54 »	53	41	38	31	30	36	35	38	54
Stavanger	17-19 »	44	36	31	24	25	29	30	29	42
	20-24 »	52	42	40	29	32	34	34	40	47
	25-54 »	58	48	47	34	35	37	38	40	47
Drammen	17-19 »	53	43	34	32	33	35	40	39	45
	20-24 »	54	48	47	36	38	47	50	46	51
	25-54 »	73	58	50	47	49	53	56	50	62
Gj.snitt for 18 byer	17-19 »	51	40	36	27	29	34	35	34	43
	20-24 »	60	47	43	34	35	41	43	41	51
	25-54 »	68	55	51	40	42	47	49	45	55
Relative tall i forhold til 1914 = 100										
Gj.snitt for 18 byer	17-19 år	364	286	257	193	207	243	250	243	307
	20-24 »	333	261	239	189	194	228	239	228	283
	25-54 »	324	262	243	190	200	224	233	214	262
Relative tall i forhold til 1938 = 100.										
Gj.snitt for 18 byer	17-19 år	-	-	-	-	-	100	103	100	126
	20-24 »	-	-	-	-	-	100	105	100	124
	25-54 »	-	-	-	-	-	100	104	96	117

Både gjennomsnittslønningene og lønningene i hver av de fem største byer viste stigning fra 1940 til 1941. Gjennomgående dreier stigningen for alle aldersgrupper under ett seg om 25 pst.

Lønningene lå høsten 1941 gjennomgående høyest i Oslo, Trondheim, Drammen og Kristiansand. Lavest lå de i Ålesund, Haugesund, Larvik og Kongsberg.

Tariffavtaler og arbeidskonflikter i 1939 og 1940.

I. Tariffavtaler 1939 og 1940.

Statistikken over tariffavtaler og arbeidskonflikter for året 1939 ble på grunn av forholdene svært forsinket og blir derfor først offentliggjort sammen med statistikken for 1940. Statistikken bygger for 1939 på de samme kilder som før, opplysninger fra partene, mest fra arbeidernes organisasjoner, og på meglingsinstitusjonens materiale. For 1940 er statistikken overveiende bygd på opplysninger fra Arbeidernes Faglige Landsorganisasjon.

Før en gjør rede for statistikkens omfang og innhold på samme måte som i de tidligere årsoversikter, skal en kort skildre hovedtrekkene i tariffbevegelsen i de to år.

I 1939 ble tariffene for vårfagene og sommerfagene prolongert ett år. De fag som hadde tariffutløp om høsten, ble fornyet med lønnstillegg. Transportfagenes tariffrevisjon ble avgjort ved voldgift i desember. Der ble gitt dekning for prisstigningen inntil høsten 1939 og for den fremtidige prisstigning ble det fastsatt $\frac{3}{4}$ dekning. I sjømannstariffene ble det i løpet av høsten ytt krigsrisikotillegg.

Ved hovedoppjøret av tariffene i januar 1940 ble i likhet med forholdet i transportfaget gitt tillegg etter prisstigningen for den tid som var gått. For de fremtidige indeksreguleringer ble det bestemt at det skulde gis $\frac{3}{4}$ kompensasjon for prisstigningen. I april ble lønningene regulert oppover etter indeksreguleringsbestemmelser.

I juni ble på grunn av krigssituasjonen tariffenes indeksreguleringsbestemmelser suspendert. Januartillegget falt bort, men apriltillegget ble beholdt. I juni ble det også bestemt at akkordtariffene i bygningsfagene skulde nedsettes, og dette ble gjort i løpet av sommeren. Til sjøfolk ble det gitt en del tillegg for de igangværende kyst- og lokalruter i de besatte områder. Ellers var det få forandringer i tariffene i løpet av 1940.

På grunn av forholdene ble det våren og sommeren 1940 foretatt store forandringer i arbeidstvistloven. Det ble etablert et system av regler som gir det offentlige en utstrakt kontroll med arbeidslivet.

For det første trenger nå enhver endring av de lønns- og arbeidsvilkår som gjaldt 9. april 1940 samtykke av Sosialdepartementet for å bli gyldig. For det annet har Sosialdepartementet den endelige avgjørelse av lønns- og arbeidsvilkår når krav er reist om endringer i en arbeidsavtale eller en tariffavtale og partene ikke blir enige. For det tredje kan Sosialdepartementet av eget tiltak fastsette lønns- og arbeidsvilkår.

Når en av partene i en arbeidsavtale krever gjennomført en endring, skal det først optas forhandling. Da intet annet er bestemt i forskriftene, må en slutte at et slikt krav kan settes fram når som helst uten hensyn til om det for avtalen er satt en bestemt utløpstid. Strander forhandlingene,

skal megling straks tas opp. Kretsmeglingsmannen skal sende saken til Riksmeglingsmannen med forslag til ordning av tvisten, som blir endelig avgjort av Sosialdepartementet.

Krav om endringer av lønns- og arbeidsvilkår ved bedrifter som ikke før har avtale, kan gå ut på at det blir opprettet avtale. Ingen av partene har rettskrav på at det blir opprettet avtale, men myndighetene kan bestemme at det skal opprettes tariff når de finner denne ordning rimelig og naturlig. Et slikt vedtak har da samme virkning som en avtale inngått mellom tariffpartene.

Interessekonflikter om å sette opp eller fornye en tariff blir nå løst gjennom administrativt vedtak mens rettstvister fremdeles avgjøres ved domstolene.

Det er også i 1940 gitt bestemmelser om at enhver driftsinnskrenking skal meldes til kretsmeglingsmannen som har fullmakt til å godkjenne endringen.

I tabell 1 er gitt en oppgave over tariffenes omfang ved utgangen av 1940 og utviklingen fra 1939 til 1940.

Tabell 1.

Ervervsgrupper	Antall 1. jan. 1940		Tilgang 1940		Avgang 1940		Antall 31. des. 1940	
	Tariffer	Arbeidere ¹	Nye og fornyede tariffer	Med følgende arbeidere	Utgåtte og utløpte tariffer	Med følgende arbeidere	Tariffer	Arbeidere
I. Utvinning av metaller	16	5 220	9	3 539	11	4 362	14	4 397
II. Jord- og steinindustri	140	9 450	118	8 889	124	9 034	134	9 305
III. Metallindustri	396	33 244	416	31 813	390	31 034	422	34 023
IV. Kjemisk industri	77	9 968	78	9 993	73	9 938	82	10 023
V. Olje- og fettindustri	83	3 596	78	3 406	70	3 085	91	3 917
VI. Elektr.- og gassverk	167	2 277	103	1 748	107	1 819	163	2 206
VII. Treindustri	422	11 761	1 405	13 056	378	11 373	449	13 444
VIII. Papirindustri	22	16 507	24	16 691	22	16 507	24	16 691
IX. Lær- og gummiindustri	27	3 037	39	3 216	26	3 027	40	3 226
X. Tekstilindustri	67	9 429	59	9 741	63	9 332	63	9 838
XI. Bekledningsindustri	316	13 338	316	13 196	303	13 155	329	13 379
XII. Nærings- og nytelsesmiddelindustri	458	19 604	424	19 599	422	18 622	460	20 581
XIII. Polygrafisk industri	12	4 365	10	4 352	12	4 365	10	4 352
XIV. Bygge- og anleggsvirksomhet	476	53 649	409	54 083	404	50 050	481	57 682
XV. Transport	701	39 320	296	20 430	322	21 233	675	38 517
XVI. Sjøfart	185	61 934	64	40 605	59	40 534	190	62 005
XVII. Skogbruk	249	40 549	232	37 014	249	40 549	232	37 014
XVIII. Handel	1 289	20 523	1 133	19 146	1 111	18 890	1 311	20 779
XIX. Hotell- og restaur.virks.	323	6 931	249	6 585	295	6 632	277	6 884
XX. Forskjellige bedrifter	744	23 374	324	15 986	313	15 809	755	23 551
Tilsammen	6 170	388 076	4 786	333 088	4 754	329 350	6 202	391 814

¹ I enkelte grupper funksjonærer.

Ved utgangen av 1938 var det 5 862 tariffier med 360 805 arbeidere, ved utgangen av 1939 6 170 tariffier med 388 076 arbeidere og ved utgangen av 1940 6 202 tariffier med 391 814 arbeidere.

Tabell 2 gir et mere detaljert bilde av tilgangen og avgangen i 1939 og 1940:

Tabell 2.

	1939				1940			
	Tilgang		Avgang		Tilgang		Avgang	
	Tarif-fer	Arbei-dere	Tarif-fer	Arbei-dere	Tarif-fer	Arbei-dere	Tarif-fer	Arbei-dere
Utløpte og fornyede tariffier...	1 372	164 940	1 672	146 996	4 312	324 432	4 318	320 977
Tariffier som løp videre i året	-	65	-	47	-	1	-	-
Ikke oppsagte tariffier	-	2 438	-	791	-	27	-	947
Nyopprettede —«.....	1 089	20 258	-	-	474	8 628	-	-
Utgåtte —«.....	-	-	481	12 596	-	-	436	7 426
Tilsammen	2 461	187 701	2 153	160 430	4 786	333 088	4 754	329 350

Tilgang og avgang i tallet av tariffier som var utløpt og ble fornyet i året skulde være det samme. Differansen i tariffallet i 1939 kommer av at et stort antall enslydende enkelttariffier nå er regnet sammen som lands- eller distriktstariffier.

Det er en ganske stor forskjell i utviklingen i de to år. I 1939 var det mange nyopprettede tariffier. (Den felles avtale om at ingen av de tariffier som hadde utløpstid til og med 31. mai 1939 skulde oppsies, ble regnet som fornyelse av tariffene i 1939.) I 1940 var det store flertall tariffier løpt ut og ble fornyet. Det felles tariffoppgjør i januar 1940 var jo meget omfattende.

De nyopprettede (og nytilkomne¹) tariffier i 1939 og 1940 fordeler seg slik etter ervervsgrupper:

Tabell 3.

	1939		1940	
	Tarif-fer	Arbei-dere	Tarif-fer	Arbei-dere
I. Utvinning av metaller	4	50	-	-
II. Jord- og steinindustri	2	278	4	104
III. Metallindustri	67	874	50	932
IV. Kjemisk industri	8	35	7	51
V. Olje- og fettindustri	7	188	10	508
VI. Elektrisitets- og gassv.	53	579	3	15
VII. Treindustri	111	1 896	56	1 362
VIII. Papirindustri	-	-	2	184
IX. Lær- og gumindustri	1	33	15	222
X. Tekstilindustri	10	189	2	452
XI. Bekledningsindustri	43	669	34	586
XII. Nærings- og nytelsesmiddelindustri...	85	1 212	22	360
XIII. Polygrafisk industri	5	15	-	-
XIV. Bygge- og anl.virksomhet	64	2 107	15	475
XV. Transport	102	2 246	33	917
XVI. Sjøfart	30	6 414	7	185
XVII. Skogbruk	2	414	1	33
XVIII. Handel	261	1 530	156	1 206
XIX. Hotell- og rest.virksomhet	86	711	22	716
XX. Forskjellige bedrifter	130	818	35	320
Tilsammen	1 089	20 258	474	8 628

¹ En del tariffier kan ha eksistert før, men var tidligere ikke regnet med.

I 1938 var det 1 920 nye tariffere med tilsammen 46 925 arbeidere, altså et betydelig større antall enn i 1939 og 1940. I 1939 var det flest nye tariffere i gruppene handel, forskjellige bedrifter, treindustri og transport. Målt etter arbeidertallet flest i gruppene sjøfart, transport, treindustri og handel. I 1940 var det flest nye tariffere i handel, treindustri og metallindustri. Målt etter arbeidertallet flest i gruppene treindustri, handel, metallindustri og transport.

For å få et bilde av hvordan de nye og de fornyede tariffene er kommet i stand, er tariffene delt i grupper ettersom de er avsluttet i sammenheng med arbeidsstans eller ikke og ettersom de er avsluttet ved direkte forhandlinger eller ved hjelp av tredjemann. Grunnlaget for delingen er opplysninger fra partene og dokumenter fra Meglingsinstitusjonen. Tariffere hvor meglingen har vært resultatløs er regnet med til gruppen «direkte forhandling». For 1940 har denne oversikt ikke kunnet utarbeides da det har vært vanskelig å få opplysninger om opprettelsesmåten. Gruppen Konflikter faller bort da de er forbudt.

Tabell 4.

1939. Tariffene er avsluttet på følgende måte:	Absolutte tall		Relative tall	
	Tariffere	Arbeidere	Tariffere	Arbeidere
I sammenheng med åpen konflikt:				
Ved direkte forhandling.....	24	1 069	1.0	0.6
Ved hjelp av en tredjemann.....	23	22 237	0.9	12.0
Uten arbeidsstans:				
Ved direkte forhandling.....	2 143	138 024	87.1	74.5
Ved hjelp av en tredjemann.....	271	23 868	11.0	12.9
Tilsammen	2 461	185 198	100.0	100.0

Etter konfliktstatistikken for 1939 var det 81 konflikter med 15 978 arbeidere, mens her er ført opp 47 tariffere med 23 306 arbeidere opprettet i sammenheng med konflikter. Oppgavene i tariff- og konfliktstatistikken er imidlertid av flere grunner ikke helt jevnførbare. Noen alminnelig sammenlikning lar seg ikke foreta for 1939, da konfliktstatistikken først ble utarbeidet på et tidspunkt da det var vanskelig å få helt fullstendige opplysninger. Tallet på konflikter er som regel større i konfliktstatistikken da en del av dem ikke har direkte sammenheng med årets tariffere (gjelder f. eks. arbeidsforhold utenom tariffen eller er ikke løst ved årets utgang). Når arbeidertallet i tariffstatistikken er så meget større skyldes dette at konflikten kan gjelde et enkelt firma eller noen få bedrifter mens den tariff som er opprettet etter konflikten kan få et betydelig større omfang.

Etter gyldighetsområde deler tariffene i 1939 og 1940 seg på følgende måte:

Tabell 5.

Område År	Absolutte tall		Relative tall	
	Tariffer	Arbeidere	Tariffer	Arbeidere
1939. Landsavtaler	84	202 272	1.4	52.1
Distriktsavtaler.....	28	23 280	0.4	6.0
Lokale avtaler	545	35 027	8.8	9.0
Avtaler for en enkelt arbeidsplass ..	5 513	127 497	89.4	32.9
Tilsammen	6 170	388 076	100.0	100.0
1940. Landsavtaler	87	205 594	1.4	52.5
Distriktsavtaler.....	30	23 000	0.5	5.9
Lokale avtaler	537	34 883	8.6	8.9
Avtaler for en enkelt arbeidsplass ..	5 548	128 337	89.5	32.7
Tilsammen	6 202	391 814	100.0	100.0

I forhold til 1938 var tallet og omfanget av landstariffene steget i 1939 (i 1938 var 77 tariffer med 182 032 arbeidere landstariffer). Fra 1939 var fordelingen temmelig uforandret.

En fordeling av de nye og fornyede tariffer i 1939 og 1940 etter utløpstid gir følgende bilde:

Tabell 6.

Utløpstid	Absolutte tall		Relative tall	
	Tariffer	Arbeidere	Tariffer	Arbeidere
Tariffer 1939.				
Ved utg. av 1939 eller uavgj. ved årets utg...	115	5 685	4.7	3.1
1940: 1. kvartal	549	64 193	22.3	34.7
2. »	768	29 429	31.2	15.9
3. »	320	62 737	13.0	33.8
4. »	239	8 802	9.7	4.7
1941.....	157	3 827	6.4	2.1
Ubestemt, ut sesongen	313	10 525	12.7	5.7
Tilsammen	2 461	185 198	100.0	100.0
Tariffer 1940.				
Ved utg. av 1940 eller uavgj. ved årets utg...	222	7 145	4.6	2.1
1941: 1. kvartal	1 468	150 828	30.7	45.3
2. »	1 786	82 234	37.3	24.7
3. »	598	66 490	12.5	20.0
4. »	333	11 899	7.0	3.6
Ubestemt, ut sesongen	379	14 464	7.9	4.3
Tilsammen	4 786	333 060	100.0	100.0

Av de tariffer som ble opprettet eller fornyet i 1939 hadde altså ca. 81 pst. 1 års varighet og 6.4 pst. en varighet av 2 år eller lenger. Resten hadde ubestemt varighet. Av tariffene som ble opprettet i 1940 hadde ca. 92 pst. 1 års varighet.

Etter feriens lengde deler tallet på tariffier og arbeidere seg slik:

Tabell 7.

	Absolutte tall		Relative tall	
	Tariffer	Arbeidere	Tariffer	Arbeidere
1939. 6 dager (1 uke)	5	88	0.1	—
8 dager	24	3 545	0.4	0.9
1—2 uker	194	5 405	3.1	1.4
12 dager (2 uker)	3 384	253 594	54.8	65.3
Over 2 uker	2 134	73 201	34.6	18.9
Uoppg. eller ingen feriedager	429	52 243	7.0	13.5
Tilsammen	6 170	388 076	100.0	100.0
1940. 6 dager (1 uke).....	2	13	—	—
8 dager	20	2 027	0.3	0.5
1—2 uker	149	3 612	2.4	0.9
12 dager (2 uker).....	3 415	260 590	55.1	66.5
Over 2 uker	2 192	73 654	35.3	18.8
Uoppg. eller ingen feriedager	424	51 918	6.9	13.3
Tilsammen	6 202	391 814	100.0	100.0

I 1939 var det i 89.4 pst. av tariffene som omfattet 84.2 pst. av arbeiderne bestemmelse om 2 ukers ferie eller mer, i 1940 i 90.4 pst. av tariffene som omfattet 85.3 pst. av arbeiderne.

II. Arbeidskonflikter i 1939.

Som før nevnt er statistikken over arbeidskonflikter i 1939 ikke helt fullstendig; men den omfatter de fleste og viktigste.

Tallet på konflikter og arbeidere i konflikt var atskillig lavere enn i de nærmest foregående år, men tallet på tapte arbeidsdager var høyt i 1939 på grunn av noen langvarige og til dels samtidig omfattende konflikter. De største konflikter i 1939 i omfang og varighet var den store konflikten i Skogbrukets Arbeidsgiverforening, skogkonflikten ved A/S Gravbergskogene, konflikten ved veganleggene i Møre og Romsdal og konflikten ved A/S Folla.

Ser en på alle konflikter i 1939 fordeler de seg slik på årets kvartaler etter den tiden de begynte:

Tabell 8.

	Konflikter	Arbeidere
1. kvartal	31	1 359
2. —	26	1 306
3. —	12	12 729
4. —	12	584
Tilsammen	81	15 978

6 konflikter med 60 arbeidere var ikke løst ved årets utgang.

Følgende deling av konfliktenes arbeidertall og tapte dager på ervervsgrupper viser hvilke fag har vært særlig rammet av arbeidsstans:

Tabell 9.

Ervervsgrupper	Konflikter	Arbeidere	Tapte dager
Utvinning av metaller.....	1	19	1 881
Stein- og jordarter	4	69	1 024
Metallindustri	7	319	13 179
Olje- og fettindustri	1	6	486
Elektrisitet og gassverk	2	46	4 880
Treindustri	11	600	15 286
Tekstilindustri	4	58	8 103
Bekledningsindustri	5	166	7 031
Nærings- og nytelsesmiddelindustri	4	95	2 467
Polygrafisk industri	1	4	1 212
Bygge- og anleggsvirksomhet	14	1 205	38 685
Transport	2	14	262
Skogbruk.....	6	13 235	758 415
Handel	7	77	2 056
Hotell- og restaurantvirksomhet	9	30	1 050
Forskjellige bedrifter	3	35	3 666
I alt	81	15 978	859 683

Det største tall av tapte dager er det i skogbruk, deretter i gruppene bygge- og anleggsvirksomhet, treindustri og metallindustri.

Nedenfor er gitt en oversikt over hvorledes konfliktene ble løst og over konflikter som ikke var løst ved årets utgang:

Tabell 10.

	Konflikter	Arbeidere
Ordnet ved direkte forhandling	54	2 178
— » hjelp av tredjemann.....	21	13 740
Ikke løst ved årets utgang.....	6	60
Tilsammen	81	15 978

Alle de større konflikter er ordnet ved hjelp av tredjemann, som regel meglingsinstitusjonen, i et enkelt tilfelle frivillig voldgift.

Følgende hovedtall gir en oversikt over arbeidskonfliktene i 1935 til 1939:

Tabell 11.

	Konflikter	Arbeidere	Tapte arbeidsdager
1935.....	103	3 548	168 000
1936.....	175	15 286	396 000
1937.....	195	28 785	1 014 000
1938.....	248	24 045	567 000
1939.....	81	15 978	860 000

Tvangsauksjoner over fast eiendom i 1941.

Oppgaver over tvangsauksjoner ble før trykt i Statistiske Meddelelser for fem år ad gangen (se sakregisteret fra 1924). En tilbakegående oversikt finnes i Statistikken over betalingsforholdene 1887—1929 (N. O. S. VIII. 120). For 1930 ble det ikke hentet inn oppgaver. For de senere år er det oppgaver i Statistiske Meddelelser.

Tallet på tvangsauksjoner over fast eiendom er gått sterkt ned også i 1941.

Tallet på endelig solgte eiendommer er bare 618 i 1941 mot 924 i 1940, 1 380 i 1939, 1 494 i 1938 og 6 985 i 1932.

Siden 1932 — da antallet av tvangsauksjoner nådde toppen, har fallet vært ca. 91 pst. I bygdene var det 13.5 tvangsauksjoner pr. 1 000 skyldsatte landeiendommer (br.nr.) i 1932, 2.4 i 1938, 2.2 i 1939, 1.5 i 1940 og 0.9 1941.

Både nedgangen i siste året og nedgangen i det hele fra 1932 har vært svært ulik i de forskjellige fylkene (se tabellen nedenfor).

Tvangsauksjoner i bygdene pr. 1000 skyldsatte landeiendommer (br.nr.).

	1917—19 gj.snitt	1932	1940	1941
Østfold	1.5	8.4	1.1	0.5
Akershus	0.8	9.5	1.2	0.7
Hedmark	1.4	43.5	2.5	1.5
Opland	0.5	19.6	1.6	0.8
Buskerud	0.5	10.2	0.9	0.6
Vestfold	0.9	5.7	0.7	0.3
Telemark	1.3	14.8	1.4	0.6
Aust-Agder	0.9	4.6	0.3	0.2
Vest-Agder	0.4	2.3	0.5	0.3
Rogaland	0.8	3.9	0.3	0.3
Hordaland	0.3	1.7	0.5	0.3
Sogn og Fjordane ..	0.2	4.2	0.7	0.8
Møre og Romsdal ..	0.3	5.3	0.8	0.6
Sør-Trøndelag	2.1	7.6	1.3	0.5
Nord-Trøndelag ..	0.8	17.6	0.6	0.6
Nordland	1.3	17.0	3.1	2.1
Troms	1.6	39.8	4.4	3.4
Finnmark	1.6	18.7	7.6	5.8
Riket	0.9	13.5	1.5	0.9

Nedgangen i det siste året har vært relativt størst i Sør-Trøndelag, Vestfold, Telemark og Østfold. Den gjennomsnittlige tvangsauksjonspromille er her gått ned vel 55 pst., fra 1.1 til 0.5, mens gjennomsnittspromillen for hele landet er gått ned fra 1.5 til 0.9 eller med 40 pst.

Det er i de nordligste fylkene — hvor stillingen alltid har vært ugunstig — at nedgangen har vært minst, ca. 25 pst. Relativt sett er derfor forholdene her dårligere i 1941 enn i 1940. I 1940 lå således tvangsauksjons-

hyppigheten for disse fylker 233 pst. over gjennomsnittet, mens den i 1941 lå hele 322 pst. over. I de relativt gode år 1917—1919 var auksjonspromillen her bare 66 pst. høyere enn gjennomsnittet.

Nest etter de nordligste fylkene er det nå — som vanlig — Hedmark som har flest tvangsauksjoner med en promille på 1.5 — litt høyere enn i 1917—19.

I Sogn og Fjordane og Møre og Romsdal er heller ikke stillingen nå så god som i 1917—1919, da disse fylker hadde den laveste tvangsauksjonshyppighet, 0.3 promille. Absolutt sett er imidlertid stillingen fortsatt gunstig da tvangsauksjonshyppigheten for 1941 fremdeles ligger under Rikets med en gjennomsnittspromille på 0.7.

I Sør-Trøndelag er forholdene nå meget bedre enn i 1917—19, da dette fylke hadde det største antall tvangsauksjoner. Tvangsauksjonshyppigheten her var da over dobbelt så stor som gjennomsnittet for hele landet, men er siden gått ned en god del under gjennomsnittet og ligger nå på noenlunde samme nivå som Østfold, Buskerud, Telemark, Møre og Romsdal og Nord-Trøndelag.

De sør-vestlige fylker Vestfold, Aust-Agder, Vest-Agder, Rogaland og Hordaland har den gunstigste stillingen i 1941, med en gjennomsnittspromille på 0.3 — gunstigere enn i 1917—19 da gjennomsnittspromillen var 0.7.

Beregningene kan ikke foretas særskilt for store og små bruk og heller ikke for byene, da det ikke foreligger spesifiserte oppgaver over antallet av matrikelnummer.

Antallet av tvangsauksjoner i bygdene er gått ned fra 819 i 1940 til 550 i 1941 eller med 32.8 pst. Nedgangen er størst for de store bruk. Antallet av solgte eiendommer på minst 3 skyldmark var i det hele bare 9 i 1941 (mot 23 i 1940).

Nedgangen i byene er litt større enn i bygdene. Tvangsauksjonstallet gikk her ned fra 105 i 1940 til 68 i 1941 eller med 35.2 pst. I 1940 var fallet 30.9 pst.

Antallet av eiendommer som det ble begjært auksjon over, er gått ned fra 17 156 i 1940 til 10 198 i 1941 eller med 40.6 pst. Nedgangen er størst i bygdene — fra 13 966 til 7 365 eller med 47.3 pst. og mindre for byene, fra 3 190 til 2 833 eller med 11.2 pst.

Da antallet av begjæringer om tvangsauksjon i bygdene er gått sterkere ned enn antallet av virkelig solgte eiendommer, er salgsprosenten steget i siste året, fra 5.9 i 1940 til 7.5 i 1941, men ligger fremdeles lavt i forhold til årene før. I 1937 var således salgsprosenten 16.7, i 1938 10.0 og i 1939 9.2. For byene derimot har salgsprosenten holdt seg mer konstant — 2.4 i 1941, 3.3 i 1940, 3.9 i 1939, 3.2 i 1938 og 3.7 i 1937.

Av de 550 solgte eiendommer på landet ble 299 eller 54.4 pst. overtatt av saksøkeren, 23 eller 4.2 pst. overtatt av garanterende kommune og 228 eller 41.4 pst. overtatt av andre kjøpere. I 1940

Tvangsauksjoner over fast eiendom¹ 1940 og 1941.

	Endelig ² solgte eiendommer		1941 Eiendommer solgt til:		
	1940	1941	Sak-søkeren	Garanterende kommuner	Andre
Riket	924	618	323	24	271
Bygdene:					
Alle eiendommer.....	819	550	299	23	228
E. på under 3 skyldmark	796	541	298	23	220
» » minst —»—	23	9	1	—	8
Byene	105	68	24	1	43
Bygdene fylkesvis:					
Østfold	30	15	3	1	11
Akershus	78	49	7	4	38
Hedmark	133	83	48	3	32
Opland	61	31	17	5	9
Buskerud	33	22	9	2	11
Vestfold	21	9	3	1	5
Telemark	35	16	11	2	3
Aust-Agder	6	4	—	—	4
Vest-Agder	12	8	—	—	8
Rogaland	11	10	1	—	9
Hordaland	20	16	8	—	8
Sogn og Fjordane	15	18	11	—	7
Møre og Romsdal	25	19	14	1	4
Sør-Trøndelag	40	15	6	—	9
Nord-Trøndelag	12	14	6	3	5
Nordland	99	70	41	1	28
Troms	81	66	43	—	23
Finmark	107	85	71	—	14
Byene fylkesvis:					
Østfold	4	4	1	—	3
Akershus	2	3	1	—	2
Oslo	11	8	2	—	6
Hedmark	1	—	—	—	—
Opland	1	—	—	—	—
Buskerud	2	2	1	—	1
Vestfold	3	6	3	1	2
Telemark	15	10	6	—	4
Aust-Agder	12	4	2	—	2
Vest-Agder	1	8	—	—	8
Rogaland	3	4	1	—	3
Bergen	7	6	2	—	4
Sogn og Fjordane	—	—	—	—	—
Møre og Romsdal	4	5	2	—	3
Sør-Trøndelag	9	5	2	—	3
Nord-Trøndelag	1	—	—	—	—
Nordland	6	—	—	—	—
Troms	5	2	1	—	1
Finmark	18	1	—	—	1

¹ Hjemmelsauksjoner og auksjoner for konkursboer er ikke tatt med.² Dvs. at salget er stadfestet av namsretten.

var tallene henholdsvis 60.1, 4.6 og 35.3. Tidligere har en enda større del gått til saksøkeren og en forholdsvis mindre del til andre kjøpere — i 1937 således hele 68.4 pst. til saksøkeren og 25.2 pst. til andre kjøpere. Av de 9 solgte større eiendommer gikk 1 til saksøkeren og 8 til andre kjøpere.

I byene ble 35.3 pst. av eiendommene overtatt av saksøkeren, 1.5 pst. av garanterende kommune og 63.2 pst. av andre kjøpere. Dette er noenlunde samme forhold som i 1940. I 1939 var det derimot en større del, ca. 72 pst., som ble overtatt av andre kjøpere og en mindre del, ca. 23 pst., overtatt av saksøkeren.

Den vesentligste del av de solgte eiendommer blir kjøpt tilbake av tidligere eiere (eller pårørende). Av 128 eiendommer som ble solgt ved Småbruk- og Boligbankens hovedsete i 1940/41, ble således 101 eller 79 pst. solgt tilbake til tidligere eiere.

Kjøttkontrollen i 1ste kvartal 1942.

I 1ste kvartal 1942 var tallet på kontrollerte slakt ved alle landets kjøttkontrollstasjoner:

	Hest	Storfe	Svin	Sau	Geit	Spekalv	Gjøkalv
Januar	456	4 995	3 955	613	52	8 418	325
Februar	256	5 656	4 307	375	134	8 595	204
Mars	187	4 944	2 911	176	388	12 889	189
Iste kvartal 1942..	899	15 595	11 173	1 164	574	29 902	718
—»— 1941..	809	15 998	23 493	4 056	3 280	22 230	2 165
—»— 1940..	1 285	50 067	76 089	20 972	6 167	67 146	11 030
—»— 1939..	1 288	43 863	82 505	25 700	5 879	61 672	12 086

Rusdrikklovforselsler i 1941.

Også i 1941 er antallet av straffelte gått sterkt ned, om enn ikke så sterkt som i 1940. Tallet er nå bare tredjeparten av tallet i 1939. Her må en huske på at den særskilte rusdrikk-kontroll var under avvikling i 1941. Nedgangen har vært størst for de tidligere hovedforselsler, hjemmebrenning, smugling og ulovlig kjøp, salg m. v. av sprit og brennevin. Det var også sterk nedgang i antallet av overtredelser av lovens § 62: ulovlig skjenking,

Antall straffelte¹ for de forskjellige slags rusdrikklovforselsler.

År	Hjemmebrenning	Smugling m. v. ²	Ulovlig kjøp, salg m. v. av:				Ulovlig skjenking, utdeling m. v. L. § 62	Ulovlig drikkelag § 65	Ulovlig fortæring av medbrakt br. vin § 66	Ulovlig fort. i for- eninger, klubber o. l. av sprit og br. vin	Reseptmisbruk (brennev. resepte)	Ulovlig remativering eli. drikk av denat. sprit	Ulovlig salg av denat. sprit
			Sprit, br. vin	Vin	Øl	Sats							
Riket:													
1941	162	53	201	14	37	17	90	63	188	10	25	596	42
1940	378	56	374	47	120	21	205	115	206	21	13	544	43
1939	1 161	255	880	76	186	54	611	209	303	46	39	768	71
1938	1 135	234	914	91	161	96	513	-	282	37	36	783	58
1937	1 271	263	1 048	68	188	43	353	-	303	15	17	638	70
Bygder:													
1941	136	26	80	7	25	10	71	8	90	9	3	102	9
1940	350	10	192	25	51	16	182	31	102	18	6	178	12
1939	1 094	67	500	29	128	27	526	47	150	41	25	297	26
1938	1 060	63	531	40	96	54	416	-	159	37	29	256	21
1937	1 186	69	642	39	110	11	307	-	142	11	14	149	21
Byer:													
1941	26	27	121	7	12	7	19	55	98	1	22	494	33
1940	28	46	182	22	69	5	23	84	104	3	7	366	31
1939	67	188	380	47	58	27	85	162	153	5	14	471	45
1938	75	171	383	51	65	42	97	-	123	-	7	527	37
1937	85	194	406	29	78	32	46	-	161	4	3	489	49

Landsdeler	Hjemmebrenning				Smugling m. v. ²				Ulovlig kjøp og salg m. v. av sprit og br. vin			
	1941		1940		1941		1940		1941		1940	
	Bygder	Byer	Bygder	Byer	Bygder	Byer	Bygder	Byer	Bygder	Byer	Bygder	Byer
I. Riket . .	136	26	350	28	26	27	10	46	80	121	192	182
II. Større landsdeler.	162		378		53		56		201		374	
Eggen om Oslofjorden ³ . . .	17	4	143	8	2	12	4	22	14	56	98	72
Oplandene ⁴ . . .	60	3	110	-	2	-	-	-	9	5	32	1
Telemark . . .	17	2	36	2	4	-	1	1	1	-	4	5
Sørvest-Norge ⁵	12	10	9	2	7	7	-	19	23	34	19	76
Møre og Trøndel.	11	4	15	16	-	-	-	-	14	19	5	20
Nord-Norge ⁶ . .	19	3	37	-	11	8	5	4	19	7	34	8

¹ Straffelte for flere slags forselsler samtidig er oppført under hver av overtredelsene. ² Ulovlig innførsel av sprit og brennevin, straffbar forberedelse av ulovlig innførsel, ulovlig sjøtransport, utlossing m. v. av sprit og brennevin (l. §§ 47—52).

³ Fylkene Østfold, Akershus, Oslo, Buskerud, Vestfold. ⁴ Fylkene Hedmark og Opland.

⁵ Fylkene langs kysten fra Aust-Agder til Sogn og Fjordane. ⁶ De tre nordligste fylker.

utdeling m. v. Forseelser som ulovlig omgang med denaturert sprit og reseptomisbruk holder seg derimot oppe i tall. I byene var det endog stigning i antallet av straffelte for ulovlig renaturering eller drikk av denaturert sprit. Dette er den viktigste gruppe av forseelser i byene. Over halvparten av alle rusdrikklovforseelser i byene falt på denne gruppe i 1941. I bygdene er det derimot fremdeles litt flere straffelte for hjemmebrenning.

Både i 1940 og i 1941 var nedgangen i totaltallet langt større i bygdene enn i byene. Dette skyldtes særlig nedgangen i antall straffelte for hjemmebrenning, ulovlig kjøp og salg av sprit og brennevin og ulovlig skjenking, utdeling m. v. Nedgangen fra 1939 til 1941 har vært størst i bygdene omkring Oslofjorden, minst i bygdene i det sørvestlige. I byene var nedgangen i totaltallet forholdsvis liten i 1941. Dette kommer for en del av at det var en sterk stigning i tallet i Oslo (fra 131 til 223). Her var det særlig sterk stigning i antallet av straffelte for ulovlig omgang med denaturert sprit og reseptomisbruk. Også i Telemarksbyene (særlig Skien og Porsgrunn) og et par andre steder var det stigning i 1941 av samme grunn. Stigning i antallet av straffelte for ulovlig omgang med denaturert sprit var det også i Stavanger, hvor antallet av straffelte i det hele var uforandret. Byen har 150 straffelte i alt, mens f. eks. Bergen bare har 34 og Trondheim 29.

Drukkenskapsforseelser i 1941.

Antallet av drukkenskapsforseelser har i de senere år vært:

	1929	1933	1934	1935	1937	1938	1939	1940	1941
Bygdene	5 219	4 302	4 244	4 196	4 720	5 426	5 414	3 817	2 913
Byene	33 062	27 293	27 488	27 386	30 079	31 936	32 430	29 177	15 962
Oslo	14 853	12 504	12 441	12 505	12 858	13 939	14 055	12 159	5 380
Andre byer med lovlig brennevinssalg (i 1940)	11 687	10 308	10 407	10 303	12 406	12 708	12 867	11 704	6 530
Byer uten lovlig brenne- vinssalg.	6 522	4 481	4 640	4 578	4 815	5 289	5 508	5 314	4 052

Den nedgang i tallene som begynte i 1940 har i 1941 fortsatt i økt tempo. Antallet av drukkenskapsforseelser i hele riket i 1941 er bare halvparten så stort som det var i 1939. Så sterk nedgang i tallet som fra 1940 til 1941 har det ikke vært siden forbudsåret 1917.

Ser en på kvartalstallene i tabell 5, vil det se ut som om nedgangen fra 1939 vesentlig fant sted i løpet av 4. kvartal 1940 og 1. kvartal 1941, kort og godt vinteren 1940—41. Det var da innskrenkningene i brennevinssalg tok til for alvor. Fra 11. november til 2. desember 1940 var alt salg til private stanset. Fra 3. desember til 23. desember var det bare salg mot klipp på kaffekortet. Så stanset igjen alt salg til den nye rasjoneringsordning kom i gang over nyttår 1941. Under denne rasjonering kunde en tenke seg at tallene vilde stabilisere seg på et lavere nivå, og det er dette som kvartalstallene i tabell 5 ser ut til å vise.

Men for å få et helt riktig bilde må en ta hensyn til den vanlige sesongbevegelse. I tabellen nedenfor er de faktiske prosentall for en-

	Pst. oppgang (+) eller nedgang (÷)								
	4. kv. 1939- 1. kv. 1940	1. kv. 1940- 2. kv. 1940	2. kv. 1940- 3. kv. 1940	3. kv. 1940- 4. kv. 1940	4. kv. 1940- 1. kv. 1941	1. kv. 1941- 2. kv. 1941	2. kv. 1941- 3. kv. 1941	3. kv. 1941- 4. kv. 1941	
Alle byer.	{ F ¹ ÷ 26	+ 10	+ 17	÷ 28	÷ 40	+ 15	± 0	÷ 14	
	{ S ² ÷ 13	+ 11	+ 1	+ 2	÷ 13	+ 11	+ 1	+ 2	
Oslo	{ F ÷ 29	+ 28	+ 2	÷ 38	÷ 52	+ 26	+ 11	÷ 6	
	{ S ÷ 10	+ 2	+ 3	+ 5	÷ 10	+ 2	+ 3	+ 5	
Byene utenfor Oslo	{ F ÷ 24	÷ 2	+ 30	÷ 21	÷ 34	+ 10	÷ 5	÷ 19	
	{ S ÷ 13	+ 13	÷ 2	+ 3	÷ 13	+ 13	÷ 2	+ 3	
Byer med brennevinssalg utenfor Oslo	{ F ÷ 23	÷ 4	+ 20	÷ 26	÷ 41	+ 18	+ 4	÷ 16	
	{ S ÷ 15	+ 12	+ 3	+ 2	÷ 15	+ 12	+ 3	+ 2	
Byer uten brennevinssalg.	{ F ÷ 28	+ 4	+ 58	÷ 11	÷ 23	+ 1	÷ 17	÷ 25	
	{ S ÷ 8	+ 19	÷ 6	÷ 2	÷ 8	+ 19	÷ 6	÷ 2	
Bygder	{ F ÷ 16	÷ 15	+ 40	÷ 11	÷ 23	÷ 1	÷ 5	÷ 4	
	{ S ÷ 9	+ 26	+ 2	÷ 15	÷ 9	+ 26	+ 2	÷ 15	

¹ Faktisk endring. ² Vanlig sesongbevegelse.

dringen fra kvartal til kvartal stilt sammen med de «normale» som svarer til denne vanlige sesongbevegelse.¹

I 1. kvartal 1940 var det en alminnelig nedgang i tallene i forhold til det sesongvanlige som en vil finne omtalt på side 61 i Stat. Medd. for 1941. I 2. kvartal 1940 kom krigen til landet og den uvanlige nedgang fortsatte da som regel. Men som en ser, kom det allerede i dette kvartal en sterk stigning i Oslo. Også i Trondheim var det forholdsvis sterk stigning i dette kvartal (se tab. 5). I 3. kvartal 1940 følger tallene etter i de andre landsdelene. Men den uvanlige stigning var i virkeligheten mest begrenset til kyststrekningen Kristiansand—Trondheim. I byene på denne strekningen steg antallet av forseelser fra 2 333 i 2. kvartal til 3 363 i 3. kvartal. I alle de andre byene utenfor Oslo, tatt under ett, var det bare en liten stigning fra 1 549 til 1 655. I bygdene Vest-Agder—Trøndelag steg tallet fra 133 til 290, i de andre bygdene fra 661 til 820. Stigningen i byene i det nevnte strøk skyldtes vesentlig utenbysboende. På disse falt det nemlig 664 forseelser i 2. kvartal og 1 550 forseelser i 3. kvartal. Forseelser av innenbysboende steg bare fra 1 669 til 1 813.

Så kommer 4. kvartal 1940 og 1. kvartal 1941 med uvanlig sterk nedgang over alt. Det er et unntak, nemlig bygdene i 4. kvartal 1940. Følger en nå videre de to tallrekker for byene uten brennevinssalg, vil en se at de faktiske tall ligger atskillig lavere enn de normale i alle kvartaler. Bedringen i edrueligheten har altså etter dette fortsatt uten stans helt fra 3. kvartal 1940 i disse byene. Her må en imidlertid ta hensyn til utviklingen i Stavanger og Rogalandbyene. Antallet av forseelser i disse byer var 896 i 3. kvartal 1940 og er etter hvert sunket til 317 i 4. kvartal 1941. Holder en disse byer utenfor, får en følgende rekke av faktiske endringsprosenten for resten av byene uten brennevinssalg fra 2. kvartal 1940 av: ± 0 , $+ 22$, $\div 3$, $\div 20$, $+ 2$, $\div 22$, $\div 15$. Etter disse tallene har det ikke vært noen uvanlig nedgang i 4. kvartal 1940 i disse byene liksom litt som i bygdene.

Om bygdene gjelder det at den avgjørende nedgang i forseelsestallet faller på de to første kvartaler av 1941. Det kunde se ut som om bygdene har ligget litt etter i bevegelsen. Også i 3. kvartal 1941 er det en uvanlig nedgang. Derimot forverret forholdet seg igjen i 4. kvartal. Tar en derimot tallene for alle byene under ett, ser en at bedringen i edrueligheten her hørte opp med 1. kvartal 1941. Men så tok den til igjen i 4. kvartal. I Oslo ble forholdene avgjort verre ut over sommeren 1941. Men det bedret seg her også i siste kvartal. Noe liknende som i Oslo var utviklingen i Trondheim (tab. 5).

Det ble nevnt før at antallet av forseelser i hele riket i 1941 bare er det halve av antallet i 1939. Nedgangen har vært litt større i byene enn

¹ Mediantall for de 15 år 1927—1941.

i bygdene. I byene er tallet i 1941 49 pst. av tallet i 1939, i bygdene 54 pst. Tabell 1 viser at bevegelsen har vært vidt forskjellig i de enkelte byer. Vadsø, Ålesund og Tromsø har høyere tall i 1941 enn i 1939. I Trondheim og Stavanger er tallet nesten liksom høyt i 1941 som i 1939. I begge disse byer er det en sterk stigning i antallet av forseelser begått av utenbysboende. I Stavanger steg antallet forseelser av utenbysboende fra 336 (av 1 579) til 717 (av 1 533), i Trondheim fra 610 (av 2 174) til 870 (av 2 108). Omvendt var forholdet i tre byer med forholdsvis liten nedgang i totaltallet (20—30 pst.), nemlig Kristiansand, Gjøvik og Kragerø, hvor nedgangen vesentlig skyldtes de utenbysboende. I de byene hvor totaltallet er gått sterkest ned (til omkring en tredjedel eller mindre av tallet i 1939), er nedgangen som regel forholdsvis jevnt fordelt på innenbysboende og utenbysboende. Det viktigste unntak er Narvik hvor antallet forseelser av utenbysboende falt fra 279 til 38, antallet forseelser av innenbysboende fra 185 til 113. Sterkest var nedgangen i totaltallet i Moss hvor det bare var 40 forseelser i 1941 mot 209 i 1939. Av større byer er det Bergen og Drammen som hører hit, begge med en nedgang til omtrent en tredjedel av tallet i 1939. I 1941 hadde både Trondheim og Stavanger flere forseelser enn Bergen, Trondheim nesten dobbelt så mange.

Av tabell 7 vil en se at antallet av forseelser pr. 1 000 innbyggere var bare 6.4 i 1941. Så lavt har tallet ikke vært så lenge en har hatt statistikk. I 1918 var tallet 8.9. I virkeligheten er forholdet enda litt gunstigere fordi den voksne befolkning er økt forholdsvis mer enn totalbefolkningen.

Tabell 7 viser også at antallet av forseelser begått av kvinner ikke er gått så meget ned som antallet av forseelser begått av menn. Fra 1939 til 1941 er nemlig nedgangen bare 38 pst. for kvinner mot 50 pst. for menn. Dette stemmer med erfaringene fra før om at det lille tallet for kvinnene er forholdsvis stabilere enn det store tallet for menn.

Tabell 1. Drukkenskapsforseelser i de enkelte byer 1939—1941.

Byer	Alle forseelser			Forseelser begått av innenbysboende			Arrestasjoner		
	1941	1940	1939	1941	1940	1939	1941	1940	1939
Byer med lovl. br- vinsomsetning . . .	11 910	23 863	26 922	1	1	1	10 831	21 828	24 079
Samme unntatt Oslo	6 530	11 704	12 867	3 529	6 211	6 734	6 152	11 063	11 688
Oslo	5 380	12 159	14 055	1	1	1	4 679	10 765	12 391
Fredrikstad	406	604	764	171	238	325	380	582	722
Moss	66	264	491	40	133	209	60	261	472
Hamar	94	194	184	25	55	43	91	183	170
Gjøvik	97	115	139	49	46	45	79	105	118
Drammen	320	816	985	131	341	393	288	723	898
Kongsberg	63	114	222	30	50	73	51	105	203
Horten	87	177	328	40	88	125	51	175	310
Tønsberg	294	477	804	114	179	298	264	435	653
Larvik	80	148	341	35	62	189	67	135	218
Arendal	261	492	549	46	270	94	261	477	529
Kristiansand	820	1 093	1 226	564	476	580	809	986	1 202
Bergen	1 204	3 182	3 701	735	1 852	2 343	1 180	3 119	3 569
Trondheim	2 108	3 230	2 174	1 238	2 091	1 564	2 076	3 128	1 950
Bodø	79	104	125	27	25	84	61	53	64
Narvik	151	218	464	113	82	185	67	200	347
Tromsø	400	476	370	171	223	184	367	396	263
Andre byer	4 052	5 314	5 508	2 128	2 883	3 338	3 241	4 440	4 238
Halden	93	164	177	60	105	96	87	150	153
Sarpsborg	109	217	344	99	196	301	71	154	242
Drøbak	18	27	46	6	7	10	6	18	23
Andre Follobyer og Holmsbu	10	4	19	2	2	7	4	4	11
Kongsvinger	41	133	62	5	23	8	29	91	39
Lillehammer	31	81	67	17	49	24	26	42	53
Hønefoss	35	83	84	10	13	17	28	74	63
Holmestrand	13	58	53	4	38	13	7	16	53
Sandefjord	58	112	230	14	22	51	51	87	194
Andre i Vestfold . . .	12	19	23	3	4	6	1	6	13
Kragerø	36	26	47	32	16	27	30	19	35
Porsgrunn	194	309	342	78	97	116	190	298	305
Skien	231	394	467	105	169	210	206	357	372
Notodden	43	65	74	37	46	56	22	42	39
Andre i Telemark . . .	44	31	42	11	14	13	28	15	32
Andre i A.-Agder . . .	85	136	125	28	44	36	61	82	92
Andre i V.-Agder . . .	141	219	161	59	147	80	74	136	59
Stavanger	1 533	1 846	1 579	816	1 085	1 243	1 380	1 784	1 405
Haugesund	174	302	311	90	179	223	161	278	274
Andre i Rogaland . . .	189	273	133	46	62	46	157	214	79
Ålesund	335	307	289	262	253	225	259	243	196
Kristiansund	142	195	361	130	169	300	90	151	244
Florø, Molde	42	25	43	28	18	9	7	6	25
Andre i Trøndelag . . .	82	63	86	46	27	49	62	55	55
Andre i Nordland . . .	193	111	83	59	22	25	69	51	17
Harstad	84	44	114	33	29	52	80	30	78
Hammerfest	36	40	55	20	29	29	18	17	38
Vadsø	28	19	14	15	13	10	20	11	4
Vardø	20	11	77	13	5	56	17	9	45

1 Ikke oppgitt for Oslo.

Tabell 2. Drukkenskapsforseelser i bygdene i de enkelte fylker 1939—1941.

Bygder (Fylker)	Alle forseelser			Forseelser begått av innenbygds- boende			Arresta- sjoner		
	1941	1940	1939	1941	1940	1939	1941	1940	1939
Østfold	124	273	463	101	219	377	65	143	254
Akershus	691	1 277	1 500	409	758	1 010	515	1 088	1 301
Hedmark	237	256	514	221	238	471	60	109	101
Opland	211	193	276	180	163	250	38	39	31
Buskerud	93	145	211	77	114	175	22	60	91
Vestfold	97	113	199	57	68	134	31	78	136
Telemark	104	159	322	95	147	251	21	48	98
Aust-Agder	21	20	51	16	7	43	7	18	24
Vest-Agder	170	132	159	110	91	135	64	65	62
Rogaland	169	196	228	143	163	223	54	66	43
Hordaland	216	300	358	165	250	305	91	127	156
Sogn og Fjordane	70	44	125	59	38	117	2	6	18
Møre og Romsdal	87	85	228	68	70	197	—	—	—
Sør-Trøndelag	156	95	134	121	72	110	37	23	12
Nord-Trøndelag	101	104	49	36	101	47	49	73	—
Nordland	81	129	217	43	97	201	6	3	19
Troms	27	59	56	17	57	54	—	2	1
Finnmark	258	237	324	251	196	285	138	77	78
Tilsammen	2 913	3 817	5 414	2 169	2 849	4 385	1 200	2 025	2 425

Tabell 3. Drukkenskapsforseelser (alle) i enkelte kvartaler 1938—1941 i enkelte bygdegrupper.

Bygdegrupper	1941				1940		1939	1938
	4. kvartal	3. kvartal	2. kvartal	1. kvartal	4. kvartal	3. kvartal	4. kvartal	4. kvartal
Østfold	13	36	33	42	61	61	84	148
Vestfold	36	20	29	12	33	42	37	28
Aker—Follo	90	109	107	83	110	250	180	243
Tils.	139	165	169	137	204	353	301	419
Rest Akershus	78	59	66	99	161	165	102	92
Hedmark, Opland	73	128	118	129	120	127	174	215
Buskerud	18	18	21	36	31	48	42	65
Tils.	169	205	205	264	312	340	318	372
Telemark	16	26	32	30	37	41	65	88
Aust-Agder—Rogaland	122	92	74	72	84	111	87	131
Hordaland—Romsdal	100	61	95	117	113	125	150	167
Trøndelagen	62	85	71	39	93	57	45	74
Nord-Norge	80	81	106	99	140	83	148	190
Bygdene	688	715	752	758	983	1 110	1 114	1 441

Tabell 4. Drukkenkapsforseelser (alle) i enkelte kvartaler
 1938—1941 i de enkelte byer.

Byer	1941				1940		1939	1938
	4. kvar- tal	3. kvar- tal	2. kvar- tal	1. kvar- tal	4. kvar- tal	3. kvar- tal	4. kvar- tal	4. kvar- tal
Byer med lovl. bromsetning	2 940	3 319	3 098	2 553	4 744	6 996	7 739	6 757
Samme unntatt Oslo	1 521	1 805	1 732	1 472	2 510	3 395	3 844	3 137
Oslo	1 419	1 514	1 366	1 081	2 234	3 601	3 895	3 620
Fredrikstad	104	103	111	88	120	177	232	181
Moss	5	21	20	20	44	61	98	86
Hamar	11	37	24	22	54	59	38	45
Gjøvik	24	26	26	21	21	51	44	52
Drammen	74	82	83	81	199	189	272	296
Kongsberg	7	27	13	16	22	23	55	44
Horten	19	34	18	16	25	49	121	75
Tønsberg	83	52	79	80	113	106	250	166
Larvik	21	13	18	28	39	25	95	66
Arendal	58	73	69	61	97	127	168	128
Kristiansand	170	198	287	165	345	354	367	226
Bergen	287	297	303	317	556	649	1 208	908
Trondheim	528	627	528	425	679	1 317	623	633
Bodø	17	22	29	11	22	34	46	8
Narvik	20	39	45	47	21	8	108	153
Tromsø	93	154	79	74	153	166	119	70
Andre byer	734	973	1 180	1 165	1 507	1 697	1 427	1 444
Halden	32	19	29	13	34	38	52	50
Sarpsborg	24	20	20	45	56	54	97	105
Drøbak	—	5	11	2	5	9	24	4
Andre Follobyer. ¹ Holmsbu	4	4	1	1	2	1	5	8
Kongsvinger	10	17	4	10	42	64	12	27
Lillehammer	6	14	6	5	16	31	10	15
Hønefoss	4	5	11	15	32	20	13	28
Holmestrand	4	2	3	4	12	27	22	16
Sandefjord	13	12	16	17	26	26	48	62
Andre i Vestfold ²	—	7	5	—	—	7	2	2
Kragerø	8	13	11	4	6	3	13	20
Porsgrunn	38	50	63	43	53	78	111	66
Skien	41	32	82	76	105	97	110	169
Notodden	10	9	11	13	16	19	22	26
Andre i Telemark ³	6	12	11	15	12	5	9	14
Andre i Aust-Agder ⁴	25	32	21	7	30	42	34	45
Andre i Vest-Agder ⁵	18	36	55	32	43	100	31	46
Stavanger	270	412	406	445	574	729	393	360
Haugesund	18	27	82	47	59	49	64	67
Andre i Rogaland ⁶	29	44	60	56	99	118	43	20
Ålesund	55	66	97	117	120	75	83	118
Kristiansund	32	24	32	54	66	38	131	63
Florø, Molde ⁷	15	19	5	3	12	4	9	5
Andre i Trøndelag ⁸	12	18	28	24	20	13	15	25
Andre i Nordland ⁹	23	32	68	70	38	22	13	24
Harstad	15	18	29	22	15	9	30	20
Hammerfest	11	13	4	8	9	11	6	26
Vadsø	6	8	7	7	3	3	6	5
Vardø	5	3	2	10	2	5	19	8

¹ Holmsbu 1, 0, 0, 1, Son 1, 4, 0, 0 og Hølen 2, 0, 1, 0. ² Svelvik 0, 0, 5, 0 og Åsgårdstrand 0, 7, 0, 0. ³ Langesund 1, 6, 3, 3, Stathelle 1, 0, 1, 1 og Brevik 4, 6, 7, 11.
⁴ Risør 3, 5, 7, 2, Tvedestrand 4, 3, 0, 1, Grimstad 12, 19, 10, 2 og Lillesand 6, 5, 4, 2.
⁵ Mandal 10, 17, 29, 15, Farsund 2, 6, 7, 1 og Fiekkefjord 6, 13, 19, 16. ⁶ Sogndal 0, 0, 1, 0, Egersund 5, 8, 8, 9, Sandnes 24, 27, 45, 41, Kopervik 0, 2, 5, 5 og Skudenes-havn 0, 0, 0, 0. ⁷ Florø 4, 11, 2, 3 og Molde 11, 8, 3, 0. ⁸ Levanger 9, 10, 12, 8, Steinkjer 3, 6, 11, 10 og Namsos 0, 2, 5, 6. ⁹ Brønnøysund 1, 0, 1, 2, Mosjøen 6, 10, 47, 59, Mo 11, 21, 13, 5 og Svolvær 5, 1, 7, 4.

Tabell 5. Drukkenskapsforseelser (alle) i de enkelte kvartaler i årene 1929 og 1937—1941.

	1. kv.	2. kv.	3. kv.	4. kv.	1. kv.	2. kv.	3. kv.	4. kv.
	Byene.				Bygdene.			
1941.....	3 718	4 278	4 292	3 674	758	752	715	688
1940.....	6 771	7 462	8 693	6 251	930	794	1 110	983
1939.....	7 123	7 943	8 198	9 166	1 138	1 510	1 652	1 114
1938.....	7 393	8 131	8 211	8 201	1 192	1 408	1 385	1 441
1937.....	6 270	8 577	7 728	7 504	982	1 296	1 310	1 132
1929.....	7 200	8 512	8 585	8 765	1 099	1 401	1 425	1 294
	Oslo.				Byene utenfor Oslo.			
1941.....	1 081	1 366	1 514	1 419	2 637	2 912	2 778	2 255
1940.....	2 777	3 547	3 601	2 234	3 994	3 915	5 092	4 017
1939.....	3 285	3 377	3 498	3 895	3 838	4 566	4 700	5 271
1938.....	3 476	3 387	3 456	3 620	3 917	4 744	4 755	4 581
1937.....	2 808	3 835	3 084	3 131	3 462	4 742	4 644	4 373
1929.....	3 173	3 817	3 813	4 050	4 027	4 695	4 772	4 715
	Bergen.				Trondheim.			
1941.....	317	303	297	287	425	528	627	528
1940.....	1 084	893	649	556	440	794	1 317	679
1939.....	866	797	830	1 208	426	543	582	623
1938.....	856	867	922	908	557	704	562	633
1937.....	831	836	864	996	494	716	643	545
1929.....	966	820	822	827	499	571	554	688
	Stavanger.				Kristiansand.			
1941.....	445	406	412	270	165	287	198	170
1940.....	242	301	729	574	265	129	354	345
1939.....	392	417	377	393	223	279	357	367
1938.....	235	311	376	360	242	282	272	226
1937.....	272	308	309	291	159	286	309	250
1929.....	306	403	444	399	215	235	356	331
	Drammen.				Tønsberg, Sandefjord og Larvik.			
1941.....	81	83	82	74	125	113	77	117
1940.....	225	203	189	199	194	208	157	178
1939.....	202	257	254	272	256	381	345	393
1938.....	193	218	262	296	311	437	511	294
1937.....	201	247	199	277	256	416	412	313
1929.....	166	199	194	270	215	483	465	263
	Byer med lovl. br.omsetn. ¹				De andre byer. ²			
1941.....	2 553	3 098	3 319	2 940	1 165	1 180	973	734
1940.....	5 738	6 385	6 996	4 744	1 033	1 077	1 697	1 507
1939.....	5 880	6 500	6 803	7 739	1 243	1 443	1 395	1 427
1938.....	6 243	6 784	6 863	6 757	1 150	1 347	1 348	1 444
1937.....	5 313	7 205	6 464	6 282	957	1 372	1 264	1 222
1929.....	5 755	6 674	6 897	7 214	1 445	1 838	1 688	1 551

¹ Med Larvik og Narvik. ² Uten Larvik og Narvik.

Tabell 6. Drukkenskapsforseelser (alle) i enkelte måneder 1941 i bygdene, byene og enkelte byer.

Måned	Bygdene	Byene	Byer ÷ Oslo	Byer med lovl. br.vin	Byer uten lovl. br.vin	Oslo	Bergen	Trondheim	Stavgr.
Januar	290	918	691	573	345	227	91	80	139
Februar	219	1 244	913	860	384	331	110	175	148
Mars	249	1 556	1 033	1 120	436	523	116	170	158
April	204	1 335	896	919	416	439	81	137	108
Mai	300	1 580	1 093	1 173	407	487	123	198	144
Juni	248	1 363	923	1 006	357	440	99	193	154
Juli	292	1 757	1 171	1 388	369	586	147	275	155
August	206	1 158	758	848	310	400	63	146	118
September	217	1 377	849	1 083	294	528	87	206	139
Oktober	249	1 278	814	1 030	248	464	107	205	93
November	227	1 329	831	1 047	282	498	90	173	96
Desember	212	1 067	610	863	204	457	90	150	81
	Drammen	Kr.-sand	Fr.-stad	Horten	Tønsberg	Larvik	Arendal	Narvik	Tromsø
Januar	19	31	19	3	22	7	10	17	23
Februar	14	71	26	6	32	5	20	11	32
Mars	48	63	43	7	26	16	31	19	19
April	30	74	26	5	22	5	35	12	18
Mai	35	125	47	4	31	6	19	28	30
Juni	18	88	38	9	26	7	15	5	31
Juli	38	83	54	10	34	5	31	7	59
August	22	47	16	15	8	6	24	18	47
September	22	68	33	9	10	2	18	14	48
Oktober	33	65	45	5	26	4	15	4	28
November	23	72	41	7	37	8	26	7	48
Desember	18	33	18	7	20	9	17	9	17

Tabell 7. Drukkenskapsforseelser fordelt på menn og kvinner, alle forseelser og arrestasjoner pr. 1000 innb. i årene 1926 og 1929—1941.

År	Menn	Kvinner	Pst. begått av kvinner	Alle forseelser	Arrestasjoner	Alle forseelser pr. 1000 innb. ¹	Arrestasjoner pr. 1000 innb. ¹
1941	17 943	932	4.94	18 875	15 272	² 6.4	² 5.2
1940	31 621	1 373	4.16	32 994	28 298	11.2	9.6
1939	36 331	1 513	4.00	37 844	30 742	12.9	10.5
1938	35 872	1 490	3.99	37 362	29 917	12.8	10.3
1937	33 304	1 495	4.30	34 799	27 909	12.0	9.6
1936	31 915	1 581	4.72	33 496	26 956	11.6	9.3
1935	30 140	1 442	4.57	31 582	25 018	11.0	8.7
1934	30 232	1 500	4.73	31 732	24 905	11.1	8.7
1933	30 115	1 480	4.68	31 595	24 124	11.1	8.5
1932	31 086	1 416	4.36	32 502	24 431	11.5	8.6
1931	29 798	1 431	4.58	31 229	23 468	11.1	8.3
1930	35 323	1 483	4.03	36 806	27 264	13.1	9.7
1929	36 883	1 398	3.65	38 281	28 628	13.7	10.2
1926	34 599	1 412	3.92	36 011	26 244	13.0	9.5

¹ Årsgjennomsnitt. ² Foreløpig tall.

Avsluttede motorvognsaker¹ (bilulykker m. v.) i 1941.

Antallet avsluttede motorvognsaker i det hele gikk ned også i 1941, om enn ikke på langt nær så meget som i 1940. Tallet er i 1941 bare tredjeparten av tallet i 1939. Jmført med 1939 er tallene kommet lengst ned i det sørøstlige til og med Aust-Agder og i Sogn og Fjordane. Særlig i Rogaland, men også i Sør-Trøndelag og Finnmark har tallene holdt seg godt oppe. I Rogaland var nedgangen liten i 1940, og i 1941 er det stigning, slik at tallet nå ligger nesten likeså høyt som i 1939. Stigning fra 1940 til 1941 var det også i begge Trøndelags-fylkene. I Hordaland, Møre og Romsdal og Nordland var det liten eller ingen nedgang i tallet i 1941.

Nedgangen fra 1939 til 1940 var særlig stor for saker hvor det ikke skjedde noen skade. Men fra 1940 til 1941 er det forholdsvis like stor nedgang for saker hvor det skjedde skade. Forholdsvis mange skadesaker har det i de siste årene vært i Akershus, Oslo, Hedmark, Bergen og Sør-Trøndelag, forholdsvis få i Vestfold, Hordaland og Nord-Trøndelag. I Rogaland, Møre og Romsdal og Nord-Trøndelag gikk prosenten av skadesaker sterkt ned i 1941. Her er antallet av saker hvor det ikke skjedde noen skade steget sterkt. Sterkest er stigningen i disse sakene i distriktene Sandnes, Stavanger, Molde, Kristiansund og Inntrøndelag. I det hele tatt er ulikheten mellom distriktene størst i bevegelsen i antallet av disse lettere saker. Antallet av saker med skade gikk ned med 25—40 pst. fra 1940 til 1941 i de fleste distriktene. Vesentlig stigning var det bare i Trondheim når en ser bort fra noen mindre distrikter hvor tallene i det hele tatt er små.

Antallet av straffelte førere følger noenlunde med antallet av skadesaker. Men nedgangen i tallet i 1940 var forholdsvis sterkere. Til gjengjeld er den forholdsvis mindre sterk i 1941. Men ennå ligger tallet lavt i forhold til det hele antall skadesaker. Derimot er forholdet til det hele antall saker det samme nå som i de nærmeste år før 1940. Antallet av straffelte førere steg i 1941 særlig sterkt i Rogaland (Stavanger) og Møre og Romsdal (Molde og Kristiansund). Prosenten av straffelte førere er lavest i Oslo, Bergen, Sør-Trøndelag og Troms. I Bergen og Troms var det forholdsvis mange (over 20 pst.) av de straffelte førere som hadde vært alkoholpåvirket. Antallet av alkoholpåvirkede som ble ilagt straff er faktisk høyere i 1941 enn i 1939 på begge disse stedene. I hele riket var det forholdsvis sterk nedgang i 1941 i antallet av straffelte førere som var alkoholpåvirket. Tallet er i 1941 bare 5.5 pst. av alle straffelte førere, mens det har holdt seg omkring 8 pst. i de senere årene.

¹ Saker etter motorvognloven og trafikregler og etter loven om pliktmessig avhold.

Antallet av skadede mennesker er gått forholdsvis lite ned, særlig i 1941. Antallet pr. 100 skadesaker er gått opp fra 24 i 1939 til 28 i 1941. Tallet er høyere i 1941 enn i 1939 i Kristiansand, Stavanger, Kristiansund, Trondheim, Troms, Vadsø og Sør-Varanger. Over antallet av drepte har en ikke oppgaver siden 1939 da tallet var 111 (142 i 1938).

Antallet av endelig inndratte førerkort gikk forholdsvis sterkt ned i 1941 og ligger nå lavere enn før i forhold til antallet av straffelte førere. Prosenten av inndragninger for alltid gikk sterkt ned i 1939, men er senere steget noe (fra 13 til 16, før 1939: 17—20).

Oversikt for året og sammenligning med tidligere år.

Fylker	Antall avsluttede saker			Antall førere, straffelte			Skadede mennesker ²	Endelig inndratte førerkort		
	i alt	hvor skade skjedd	hvor ingen skade skjedd	i alt	for alkoholpåkøring ¹	ellers		i alt	for alltid	for en tid
Østfold	236	130	106	97	9	88	59	21	2	19
Akershus	506	436	70	191	18	173	75	16	7	9
Oslo	1 569	1 242	327	340	11	329	389	52	9	43
Hedmark	174	112	62	57	5	52	35	5	1	4
Opland	218	120	98	109	2	107	31	5	—	5
Buskerud	313	233	80	92	9	83	65	9	5	4
Vestfold	552	280	272	248	15	233	79	38	3	35
Telemark	231	103	128	103	8	95	28	15	5	10
Aust-Agder	95	48	47	33	3	30	19	3	1	2
Vest-Agder	398	260	138	145	12	133	56	13	1	12
Rogaland	1 346	452	894	1 004	25	979	115	66	7	59
Hordaland	377	152	225	212	9	203	58	18	3	15
Bergen	344	227	117	85	19	66	42	19	6	13
Sogn og Fjordane	26	17	9	12	1	11	4	4	1	3
Møre og Romsdal	249	97	152	127	5	122	31	11	1	10
Sør-Trøndelag	859	581	278	181	10	171	169	10	—	10
Nord-Trøndelag	280	44	236	98	3	95	12	4	—	4
Nordland	198	68	130	93	8	85	13	4	—	4
Troms	143	76	67	30	7	23	25	6	—	6
Finnmark	120	68	52	34	2	32	18	4	—	4
I alt 1941	8 234	4 746	3 488	3 291	181	3 110	1 323	323	52	271
— 1940	11 627	6 702	4 925	3 919	341	3 578	1 626	643	97	546
— 1939	24 034	10 653	13 381	9 425	772	8 653	2 534	1 129	146	983
— 1938	25 032	10 452	14 580	10 290	795	9 495	2 476	1 242	227	1 015
— 1937	21 002	8 896	12 106	8 545	666	7 879	2 259	1 081	197	884
— 1936	19 055	7 788	11 267	7 095	677	6 418	1 956	1 166	241	925
— 1935	19 560	6 760	12 800	6 885	606	6 279	1 744	1 089	190	899
— 1934	16 316	6 182	10 134	6 340	710	5 630	1 536	1 266	233	1 033
— 1933	15 032	5 550	9 482	5 927	543	5 384	1 472	1 188	208	980

¹ Antall førere som har vært ilagt straff, og som det ble fastslått for at de hadde vært påvirket (ikke edru). ² Herunder drepte.

ØKESVIS SYSSELSETTINGSINDEKS.
Se Statistiske Meddelelser nr. 8, 9 og 10 1941.

Grupper	Bedrifter 15/3 40	Arbejdere i disse bedrifter pr. 15/3 40	15/3 40	26/1-31/1	2/2-7/2	9/2-14/2	16/2-21/2	23/2-28/2	2/3-7/3	9/3-14/3	16/3-21/3	23/3-28/3	7/4-11/4	13/4-18/4	20/4-25/4
				(30/1)	(6/2)	(13/2)	(20/2)	(27/2)	(6/3)	(13/3)	(20/3)	(27/3)	(10/4)	(17/4)	(24/4)
A. Indeks for antall sysselsatte arbeidere.															
Indekstall.															
2. Malm- og metallutv.....	13	4 278	100.0	100.9	101.3	100.8	99.7	98.5	99.6	98.3	94.8	92.1	78.9	78.3	80.8
3. Jord- og steinindustri....	10	2 132	100.0	116.4	116.4	115.5	115.5	95.9	94.5	94.1	96.7	97.7	94.8	109.2	111.3
4. Jern- og metallindustri..	47	15 373	100.0	94.4	94.5	94.6	94.7	95.0	95.1	95.1	95.1	95.4	92.9	93.6	93.5
5. Kjemisk og elektrokjem..	7	1 698	100.0	100.7	103.2	104.3	103.8	103.3	101.6	101.8	102.9	99.6	97.0	91.5	93.8
6. Olje- og fettindustri.....	4	585	100.0	111.5	116.9	115.0	114.9	119.4	119.9	129.0	113.1	114.8	101.6	99.9	100.5
7. Gassverk	2	246	100.0	84.2	86.4	87.2	89.9	89.4	89.9	89.9	88.8	89.3	88.0	87.5	87.5
8. Elektrisitetsverk.....	3	611	100.0	115.8	117.1	114.4	119.8	119.8	119.8	119.8	119.8	119.8	119.3	118.0	118.0
9. Treindustri	7	1 394	100.0	126.1	117.9	116.6	115.8	116.6	116.4	102.9	97.0	95.3	98.0	115.5	116.0
10. Tremasse, cell., papir....	22	7 147	100.0	78.6	78.0	76.2	76.7	76.3	74.5	68.6	68.7	64.6	61.2	62.6	65.6
11. Lær- og gummivareind....	6	1 815	100.0	70.7	69.9	71.6	71.2	66.2	65.5	72.2	72.3	73.7	72.7	73.5	76.0
12. Tekstilindustri	19	5 995	100.0	48.3	48.1	47.9	47.9	47.4	47.3	46.4	44.8	44.7	41.6	46.3	46.1
13. Bekledning og rensing...	16	3 230	100.0	67.8	67.6	66.0	67.3	65.7	65.3	62.7	61.9	62.1	60.9	60.4	59.4
14. Nærings- og nytelsesmidd.	31	4 836	100.0	98.9	98.0	93.6	83.9	97.9	98.8	98.8	96.9	95.4	89.6	92.1	91.7
15. Polygrafisk industri.....	9	977	100.0	115.9	113.9	112.1	113.7	112.6	112.6	111.6	112.0	112.8	114.2	119.9	119.8
16. Byggevirksomhet.....	10	1 568	100.0	86.6	79.9	85.3	86.4	89.0	86.6	87.2	86.9	85.7	83.6	88.4	91.0
19. Landtransport	4	1 373	100.0	40.2	37.4	39.7	35.8	35.6	43.2	40.5	41.1	37.4	48.7	51.6	57.9
21. Handel	20	4 513	100.0	97.3	97.3	97.7	97.7	97.8	97.3	97.1	97.2	97.1	96.4	96.3	96.2
23. Banker.....	2	652	100.0	86.8	85.6	84.8	84.5	83.6	82.8	81.6	83.3	82.4	83.5	82.6	80.0
I alt	232	58 423	100.0	88.7	88.2	87.8	87.0	87.2	87.4	86.2	85.4	84.5	82.2	84.3	85.3
B. Innskrenket arbeidstid.															
Prosent.															
Av det saml. antall arb. arbeidet flg. pst. på innskrenket tid				10.2	13.1	10.7	8.7	10.8	11.5	9.6	10.3	9.6	1 40.6	12.9	5.0
C. Innskrenkingens art.															
Arbeidsstyrken fordelt etter antall arb. timer pr. uke:															
Under 24 timer				2.7	4.3	4.4	-	2.1	1.8	-	2.0	3.6	14.5	3.9	0.1
24 »				-	-	-	-	-	-	-	2.1	2.1	3.3	1.7	3.6
25—30 »				28.1	10.1	24.2	15.9	15.4	6.7	22.4	9.6	12.3	13.3	9.4	4.7
31—35 »				18.3	25.4	23.0	30.1	19.7	30.8	26.0	49.4	24.4	17.4	20.4	31.8
36—40 »				27.9	43.6	29.3	33.9	46.0	44.5	30.6	19.7	31.3	34.0	53.4	39.9
Det arbeides hver annen uke				-	-	-	-	-	-	-	-	-	-	-	-
Ferie				-	-	-	-	-	-	-	-	6.6	13.9	-	-
Arb.tiden neds. for alle arb.				2.8	0.6	-	-	-	-	-	-	-	2.4	6.2	13.5
» » » over halv p.				20.2	16.0	19.1	20.1	16.8	16.2	21.0	17.2	19.7	1.2	5.0	6.4

¹ Ferie i sammenheng med påsken.

**Statistisk Sentralbyrås engrosprisindeks for februar, mars
og april 1942.**

Statistisk Sentralbyrås beregninger over engrosprisnivået pr. 15. februar viste et generalindekstall på 170.6 mot 170.2 måneden før. I mars gikk tallet opp til 171.0 og i april til 171.1. Fra januar til og med april har stigningen vært 0.5 pst.

Det er gruppen gummiprodukter som er steget mest med 5.8 pst. Deretter kommer trevarer med 5.2 pst., huder, lær og skotøy med 1.2 pst., stein-, leirvarer o. l. med 0.9 pst., animalske næringsmidler med 0.6 pst., vegetabiliske næringsmidler og fôrstoffer og gjødning med 0.5 pst., kjemiske og tekniske varer med 0.4 pst., jern og metaller og jern- og metallvarer og tremasse, cellulose og papir med 0.2 pst. og brensel og oljer og tekstilvarer med 0.1 pst. Vegetabiliske nytelsesmidler har holdt seg uforandret.

Industrivarer i alt er steget 0.5 pst. — råvarer og halvfabrikata 0.7 pst. og helfabrikata 0.5 pst.

Jordbruksvarer i alt er gått opp 0.6 pst. — de vegetabiliske 1.2 pst og de animalske 0.4 pst.

Kolonialvarene har vært uforandret.

Statistisk Sentralbyrås engrosprisindeks.
1938 = 100.

	Gjennomsnitt						1941			1942				
	1936	1937	1938	¹ 1939	¹ 1939	1940	1941	Okt.	Nov.	Des.	Jan.	Feb.	Mars	April
Animalske næringsmidler .	85.2	95.0	100.0	101.3	101.8	119.9	140.0	142.8	145.3	145.3	145.3	145.8	145.8	146.1
Vegetabiliske næringsmidler	93.6	108.1	100.0	99.7	99.8	118.0	149.6	157.1	157.9	158.2	158.2	159.0	159.0	159.0
Vegetabiliske nytelsesmidler			100.0		101.9	114.8	123.3	126.6	126.6	126.6	126.6	126.6	126.6	126.6
Førstoffer og gjødning ...	83.6	94.3	100.0	99.0	98.9	115.1	129.3	130.9	131.6	131.6	131.8	131.8	132.5	132.5
Brensel og oljer	82.6	101.2	100.0	104.8	104.2	191.2	287.1	310.2	310.2	310.2	312.9	313.1	313.1	313.1
Jern og metaller og jern- og metallvarer	78.7	104.1	100.0	103.0	102.9	139.3	153.5	155.0	155.0	155.4	152.7	153.0	153.0	153.0
Stein-, leirvarer o. l.	99.0	101.9	100.0	104.3	103.9	123.0	137.2	141.1	141.1	141.1	141.1	141.1	142.4	142.4
Trevarer	75.4	97.2	100.0	104.8	104.2	130.5	138.5	138.5	139.2	139.2	139.2	139.2	146.5	146.5
Tremasse, cellulose og papir	81.5	113.5	100.0	92.8	92.1	119.1	119.9	120.1	120.5	120.5	120.5	120.5	120.7	120.7
Tekstilvarer	96.3	105.0	100.0	102.7	102.4	135.6	174.3	177.2	177.7	180.9	182.1	182.1	182.1	182.2
Huder, lær og skotøy	95.3	108.6	100.0	99.5	100.0	128.5	141.0	147.3	147.3	149.6	149.6	151.4	151.4	151.4
Gummiprodukter			100.0		110.6	123.8	134.6	140.5	142.3	142.3	142.3	150.5	150.5	150.5
Kjemiske og tekniske varer	95.0	104.2	100.0	105.2	106.8	161.4	210.6	215.3	216.3	216.3	216.3	216.3	217.2	217.2
Generalindeks	87.4	101.6	100.0	101.5	101.7	133.2	162.9	168.5	169.4	170.0	170.2	170.6	171.0	171.1
Jordbruksvarer:														
Animalske	85.6	94.4	100.0	98.6	99.2	117.6	142.7	146.2	146.2	146.2	146.2	146.8	146.8	146.8
Vegetabiliske	86.9	109.5	100.0	91.0	90.6	100.5	104.7	104.1	105.3	105.3	105.3	106.6	106.6	106.6
I alt	86.0	99.3	100.0	96.1	96.6	112.5	131.4	133.6	134.0	134.0	134.0	134.8	134.8	134.8
Førstoffer og gjødning ...	83.6	94.3	100.0	99.0	98.9	115.1	129.3	130.9	131.6	131.6	131.8	131.8	132.5	132.5
Kolonialvarer	103.6	106.3	100.0	113.4	113.2	137.2	189.5	201.3	201.3	201.3	201.3	201.3	201.3	201.3
Industrivarer:														
Råvarer og halvfabrikata	82.3	106.1	100.0	102.8	103.0	154.6	177.3	179.7	180.0	181.3	180.4	180.5	181.6	181.6
Helfabrikata	90.2	101.2	100.0	103.2	102.6	131.6	173.3	184.1	184.2	184.9	186.2	186.8	186.9	187.1
I alt	86.9	103.2	100.0	103.0	102.8	142.1	175.1	182.1	182.3	183.2	183.6	183.9	184.5	184.6
Innførselsvarer	89.0	103.5	100.0	104.5	105.7	³ 157.4	-	-	-	-	-	-	-	-
Innenlandske varer	86.5	100.5	100.0	99.8	99.7	³ 119.1	-	-	-	-	-	-	-	-

¹ Gammel beregning. ² Ny beregning. ³ Gj.sn. januar—november 1940.

Leveomkostninger og detaljpriser for februar, mars og april 1942.

Statistisk Sentralbyrås beregninger over leveomkostningene pr. 15. februar viste et hovedindekstall på 144.7 mot 144.3 måneden før. I mars gikk tallet opp til 145.1 og i april til 145.8. Fra januar til og med april har stigningen vært 1.0 pst.

Matvareutgiftene er i alt steget 0.7 pst. i samme tidsrommet. Indekstallet er gått opp fra 150.4 til 151.4. Det er utgiftene til gruppen poteter, grønnsaker, mel, gryn o. l. som er steget mest med 7.6 pst. Gruppen melk, smør, ost og egg er gått opp 0.3 pst., kolonialvarer 0.2 pst. og flesk 0.1 pst. Utgiftene til fisk er gått ned 2.9 pst. De andre gruppene er uforandret.

Utgiftene til drikkevarer og tobakk har holdt seg uforandret.

Brenselsutgiftene er steget 1.0 pst., fra 267.6 til 270.4.

Beklekningsposten er steget 2.0 pst., fra 176.2 til 179.8 og posten «Andre utgifter» 3.1 pst., fra 127.8 til 131.7.

Gass, elektrisitet og husleie er uforandret.

Tabell 1. Beregnede årlige leveomkostninger for en arbeiderfamilie på vel 4 personer (4.46) med et utgiftsbudsjett på ca. 3600 kr. i 1938.

Varesort	Gjennomsnitt 1938	1941					1942					Indekstall 1938 = 100								
		Desember	Januar	Februar	Mars	April	1941					1942								
							Desember	Januar	Februar	Mars	April	Desember	Januar	Februar	Mars	April				
I. Matvarer:	Kr.	Kr.	Kr.	Kr.	Kr.	Kr.														
Kjøtt og kjøttvarer .	281.67	415.46	415.46	415.46	415.18	415.46	147.5	147.5	147.5	147.4	147.5	147.5	147.5	147.5	147.5	147.5	147.5	147.5	147.5	147.5
Flesk	64.73	115.35	115.54	115.54	115.54	115.67	178.2	178.5	178.5	178.7	178.5	178.5	178.5	178.5	178.5	178.5	178.5	178.5	178.5	178.7
Fisk og fiskeboller . .	126.63	274.03	275.42	269.60	265.54	267.57	216.4	217.5	212.9	209.7	216.4	217.5	212.9	209.7	216.4	217.5	212.9	209.7	211.3	211.3
Melk, smør, ost og egg	568.07	819.73	819.73	820.29	820.86	822.57	144.3	144.3	144.4	144.5	144.3	144.3	144.4	144.5	144.3	144.3	144.4	144.5	144.5	144.8
Poteter, grønnsaker, mel, gryn o. l.	187.03	260.72	263.90	266.89	272.88	283.91	139.4	141.1	142.7	145.9	139.4	141.1	142.7	145.9	139.4	141.1	142.7	145.9	151.8	151.8
Brød	270.91	319.94	319.94	319.94	319.94	319.94	118.1	118.1	118.1	118.1	118.1	118.1	118.1	118.1	118.1	118.1	118.1	118.1	118.1	118.1
Kolonialvarer	161.00	289.96	287.39	287.55	287.71	288.03	180.1	178.5	178.6	178.7	180.1	178.5	178.6	178.7	180.1	178.5	178.6	178.7	178.9	178.9
Matvarer ellers	37.77	56.77	56.81	56.77	56.84	57.18	150.3	150.4	150.3	150.5	150.3	150.4	150.3	150.5	150.3	150.4	150.3	150.5	151.4	151.4
Matvarer i alt	1697.81	2551.96	2554.19	2552.04	2554.62	2570.33	150.3	150.4	150.3	150.5	150.3	150.4	150.3	150.5	150.3	150.4	150.3	150.5	151.4	151.4
II. Drikkevarer og tobakk	131.28	170.46	172.07	172.07	172.07	172.07	129.8	131.1	131.1	131.1	129.8	131.1	131.1	131.1	129.8	131.1	131.1	131.1	131.1	131.1
III. Lys og brensel:																				
1. Kull, koks, ved og petroleum ¹	95.19	253.59	254.73	255.01	257.11	257.39	266.4	267.6	267.9	270.1	266.4	267.6	267.9	270.1	266.4	267.6	267.9	270.1	270.4	270.4
2. Gass og elektrisitet	105.04	106.60	106.60	106.60	106.60	106.60	101.5	101.5	101.5	101.5	101.5	101.5	101.5	101.5	101.5	101.5	101.5	101.5	101.5	101.5
IV. Bekledning	505.89	881.38	891.58	896.67	903.31	909.40	174.2	176.2	177.2	178.6	174.2	176.2	177.2	178.6	174.2	176.2	177.2	178.6	179.8	179.8
V. Husleie	494.30	465.63	465.63	465.63	465.63	465.63	94.2	94.2	94.2	94.2	94.2	94.2	94.2	94.2	94.2	94.2	94.2	94.2	94.2	94.2
VI. Andre utgifter	a 569.44 b 450.89	a 656.07 b 573.20	a 658.91 b 576.04	a 671.42 b 588.55	a 673.65 b 590.78	a 676.62 b 593.75	a 115.2 b 127.1	a 115.7 b 127.8	a 117.9 b 130.5	a 118.3 b 131.0	a 115.2 b 127.1	a 115.7 b 127.8	a 117.9 b 130.5	a 118.3 b 131.0	a 115.2 b 127.1	a 115.7 b 127.8	a 117.9 b 130.5	a 118.3 b 131.0	a 118.8 b 131.7	a 118.8 b 131.7
Hovedsum	a 3598.95 b 3480.40	a 5085.69 b 5002.82	a 5103.71 b 5020.84	a 5119.44 b 5036.57	a 5132.99 b 5050.12	a 5158.04 b 5075.17	a 141.3 b 143.7	a 141.8 b 144.3	a 142.2 b 144.7	a 142.6 b 145.1	a 141.3 b 143.7	a 141.8 b 144.3	a 142.2 b 144.7	a 142.6 b 145.1	a 141.3 b 143.7	a 141.8 b 144.3	a 142.2 b 144.7	a 142.6 b 145.1	a 143.3 b 145.8	a 143.3 b 145.8

¹ Fra og med oktober 1940 er kull og koks erstattet med ved.
a. Med fagforeningskontingent. b. Uten fagforeningskontingent.

Tabell 2. Priser i småsalg i gjennomsnitt for en del av Rikets byer fra september 1941 til april 1942, sammenlignet med gjennomsnittet for 1938.

Varesort	Mengde- enhet	Gjen- nom- snitt 1938	Sept. 1941	Okt. 1941	Novb. 1941	Desb. 1941	Jan. 1942	Febr. 1942	Mars 1942	April 1942	Stigning fra 1938 til april 1942
<i>A. Matvarer og drikkevarer.</i>											
Oksekjøtt, ferskt, mellomstek	Kg	269	385	385	387	387	387	387	387	388	44.2
— » høyrygg	—	233	335	336	336	337	337	337	337	338	45.1
— » bibringe	—	213	312	313	312	313	312	312	312	312	46.5
Kalvekjøtt, ferskt, gjøkalv, stek	—	283	363	360	361	361	362	361	362	362	27.9
— — — bryst	—	242	314	313	315	315	315	315	316	316	30.6
— — spekalv, forpart	—	176	228	229	229	229	229	229	230	230	30.7
— — — bakpart	—	192	256	257	257	256	256	256	255	255	32.8
Sauerkjøtt, ferskt, forpart	—	221	331	334	334	334	334	334	333	333	50.7
— » stek	—	242	364	365	365	365	365	365	362	363	50.0
— salt, norsk, forpart	—	186	342	342	—	—	—	—	—	—	—
— — — lår	—	197	357	357	—	—	—	—	—	—	—
Kjøttdeig, alminnelig	—	241	342	341	343	344	344	344	344	344	42.7
Karbonadedeig	—	307	430	430	432	433	433	433	433	434	41.4
Middagspølser, ferské	—	209	317	318	321	322	322	322	321	321	53.6
— — røykte	—	189	285	285	287	288	288	288	289	290	53.4
Skinkestek	—	247	411	412	415	415	415	415	415	415	68.0
Flesk, ferskt, norsk, sideflesk	—	220	406	406	406	406	406	406	408	408	85.5
— saltet, — —	—	229	441	441	441	441	443	443	443	443	93.4
Torsk, nyslaktet	—	78	151	156	162	159	158	154	155	155	98.7
— sløyd, uten hode	—	56	119	122	122	123	126	121	118	119	112.5
— saltet	—	64	144	157	159	165	165	165	157	159	148.4
Hyse (kolje), fersk, nyslaktet	—	65	128	132	138	137	136	130	129	129	98.5
— — røykt	—	90	162	177	181	183	189	186	184	184	104.4
Sei, nyslaktet	—	55	120	123	123	126	129	126	126	129	134.5
— sløyd, uten hode	—	50	114	123	125	125	123	122	122	124	148.0
Kveite, stor, oppskåret	—	235	399	421	427	431	442	436	425	429	82.6
Makrell, fersk (ikke småmakrell)	—	88	159	—	—	—	—	—	—	—	—
Sild, fersk (ikke småsild)	—	57	115	117	117	121	121	108	99	95	66.7
Spekesild, norsk, ¹⁰ / ₁₂ stk. pr. kg	—	87	194	193	193	194	196	197	199	202	132.2
Klippfisk, Møre	—	100	152	163	173	189	190	195	195	199	59.0
— Sørlandet	—	123	163	175	181	184	187	196	197	200	62.6
Uer, saltet	—	63	118	124	126	126	126	122	123	123	95.2
Fiskeboller, prima	—	98	177	178	179	181	182	181	181	181	84.7
Melk, nysilt, i løst mål	Liter	31	41	41	41	41	41	41	41	41	32.3
— — på flasker	—	33	44	44	44	44	44	44	44	44	33.3
— skummet	—	10	15	15	15	18	18	18	18	19	90.0
Fløte, alm. rå	—	171	—	—	—	—	—	—	—	—	—
Kondensert melk, usukret	¹ / ₁ boks	55	78	77	78	78	78	78	79	80	45.5
Smør, meierismør	Kg	360	505	505	505	505	505	505	505	505	40.3
— fjellsmør	—	328	464	464	464	464	464	464	464	464	41.5
Margarin, høyeste prisklasse	—	216	275	275	275	275	275	275	275	275	27.3
— mellomste —	—	168	240	240	240	240	240	240	240	240	42.9
— billigste —	—	138	215	215	215	215	215	215	215	215	55.8
Ost, norsk sveitser, imit.	—	353	464	465	465	465	465	465	466	466	32.0
— gauda F 45	—	237	¹ / ₂ 246	¹ / ₂ 246	¹ / ₂ 246	¹ / ₂ 246	¹ / ₂ 245	¹ / ₂ 245	¹ / ₂ 245	¹ / ₂ 244	—
— geitemysost B. G. 30	—	227	334	334	334	335	335	334	335	335	47.6
— nøkkelost H. 30	—	194	¹ / ₂ 246	¹ / ₂ 246	¹ / ₂ 246	¹ / ₂ 246	¹ / ₂ 246	¹ / ₂ 246	¹ / ₂ 246	¹ / ₂ 246	—
— kumysost	—	80	167	167	168	168	168	168	167	167	108.8
— pultost	—	140	210	210	211	211	211	211	212	213	52.1

¹ K 20.

Tabell 2 (forts.). Priser i småsalg i gjennomsnitt for en del av Rikets byer fra september 1941 til april 1942, sammenlignet med gjennomsnittet for 1938.

Varesort	Mengde- enhet	Gjen- nom- snitt 1938	Sept. 1941	Okt. 1941	Novb. 1941	Desb. 1941	Jan. 1942	Febr. 1942	Mars 1942	April 1942	Stigning fra 1938 til april 1942
		Øre	Øre	Øre	Øre	Øre	Øre	Øre	Øre	Øre	Pst.
Egg, norske, friske	Kg	199	370	375	375	376	376	377	378	381	91.5
Hvetemel, finsiktet	-	42	52	52	52	52	52	52	52	52	23.8
— 95 % formaling	-	-	41	41	41	41	41	41	41	41	-
Bakemel	-	-	40	40	40	40	40	40	40	40	-
Byggmel, norsk	-	39	43	43	43	43	42	42	42	42	7.7
Havremel, norsk, finsiktet	-	54	66	66	67	67	67	68	66	65	20.4
Potetmel, superior ell. lign.	-	71	89	90	90	99	108	108	109	109	53.5
Alm. husholdningsbrød (rug)	-	45	52	52	52	52	52	52	52	52	15.6
Hveteloff, lys	-	84	114	114	114	114	114	114	114	114	35.7
— mørk	-	-	99	99	99	99	99	99	99	99	-
Kneipbrød	-	48	62	62	62	62	62	62	62	62	31.3
Grovbrød	-	43	52	52	52	52	52	52	52	52	20.9
Havregryn, norske, pressede	-	47	66	66	66	66	67	67	67	67	42.6
Byggryn, hele, norsk formaling	-	45	45	45	45	45	44	45	45	45	0
Risengryn, prima	-	78	165	164	168	168	169	169	169	169	116.7
Semulegryn (av hvete)	-	65	72	71	71	71	71	71	71	71	9.2
Makaroni pr. pk. à ¼ kg	¼ kg	36	41	41	41	41	41	41	41	41	13.9
Poteter	3 kg	52	82	69	73	74	75	76	76	77	48.1
Hodekål	Kg	32	30	28	28	33	33	35	45	52	62.5
Gulrøtter	-	33	44	37	37	42	42	44	52	63	90.9
Bønner, brune	-	64	170	170	177	177	178	178	178	178	178.1
Erter, gule	-	58	136	136	136	136	136	135	136	169	191.4
Appelsiner	-	85	218	218	218	218	246	243	240	288	238.8
Plommer, tørkede	-	138	288	296	296	296	296	296	296	296	114.5
Rosiner (Valencia selected)	-	113	145	145	145	145	151	151	151	151	33.6
Tørkede epler	-	306	381	381	381	381	381	381	381	381	24.5
Kaffe, Rio, alm., brent	-	254	316	316	316	316	-	-	-	-	-
— Santos superior	-	264	333	333	333	333	-	-	-	-	-
— Salvador	-	290	396	396	396	396	-	-	-	-	-
— Java, Bali	-	361	466	466	466	466	-	-	-	-	-
Kaffeerstatning, Norcaf	-	-	328	327	327	327	326	326	326	326	-
— Trio	-	-	318	318	318	319	319	319	320	321	-
— Rika	-	-	323	324	325	325	326	326	326	326	-
Farin	-	65	161	161	161	161	161	161	161	161	147.7
Raffinade	-	75	190	190	190	191	191	191	191	192	156.0
Sjokolade, alm., norsk, koke nr. 3	-	283	353	353	354	358	369	371	373	375	32.5
Kakao, norsk (pr. pk. à 1 kg)	-	276	329	335	341	343	349	355	362	364	31.9
Te (Ceylon)	-	1 100	1 595	1 599	1 606	1 606	1 606	1 606	1 606	1 606	46.0
Sirup, prima, engelsk	-	49	146	146	146	146	146	146	146	146	198.0
Salt, kjøkkensalt	-	16	31	31	31	31	31	31	31	32	100.0
Landsøl (detaljpris i alm. utsalg)	½ fl.	35	44	44	44	44	44	44	44	44	25.7
Selters —»—	-	31	38	38	38	39	39	39	39	39	25.8
B. Lys og brensel.											
Petroleum, Water white	5-liter	116	337	370	379	379	384	384	384	389	235.3
Kull, husholdnings-	100 kg	450	1 154	1 156	1 156	1 156	1 156	1 156	1 156	1 156	156.9
Koks, nr. 2	Hl	334	741	747	747	747	747	747	750	750	124.6
— 3	-	320	697	703	703	703	704	704	719	719	124.7
Granved, hel, 60 cm lang	Mf	2 798	5 883	5 950	5 972	6 037	6 066	6 102	6 171	6 171	120.6
— hogd	-	3 322	6 822	6 872	6 888	6 977	7 005	6 988	7 053	7 053	112.3
Bjørkeved, hel, 60 cm lang	-	3 516	7 263	7 411	7 428	7 448	7 471	7 499	7 565	7 565	115.2
— grovhogd	-	4 007	8 010	8 107	8 139	8 172	8 197	8 184	8 238	8 238	105.6

Tabell 2 (forts.). Priser i småsalg i gjennomsnitt for en del av Rikets byer fra oktober 1941 til april 1942, sammenlignet med gjennomsnittet for 1938.

Varesort	Mengde- enhet	Gjen- nom- snitt 1938	Okt. 1941	Novb. 1941	Desb. 1941	Jan. 1942	Febr. 1942	Mars 1942	April 1942	Stigning fra 1938 til april 1942
<i>C. Bekledningsartikler og skotøy.</i>										
Blått kamgarn, norsk, vekt ca. 550 gr	M.	Øre	Øre	Øre	Øre	Øre	Øre	Øre	Øre	Pst.
Helullent ensfarget kjoletøy, 90 cm bredt, vekt ca. 110 gr	»	1 258	1 925	1 925	1 925	1 925	1 925	1 925	1 925	53.0
Cellull kjoletøyer (Vistra), trykt, 70 cm, vekt 85 gr	»	453	787	803	809	821	836	852	866	91.2
Cellull kjoletøyer (Vistra), ensfarget, 70 cm, vekt 110 gr	»	214	344	352	355	375	381	387	390	82.2
Helullent norsk kåpetøy, mønstret, 140 cm bredt, vekt ca. 600 gr	»	259	404	405	407	407	409	419	424	63.7
Bleikt lerret, norsk, ca. 140 cm bredt, vekt ca. 240 gr	»	903	1 701	1 740	1 779	1 789	1 793	1 805	1 809	100.3
Ubleikt lerret, norsk, ca. 140 cm bredt, vekt ca. 240 gr	»	220	446	449	449	459	459	461	463	110.5
Blåtøy, norsk, mønstret, vaskekte, ca. 65 cm bredt, vekt ca. 100 gr	»	178	333	333	333	340	340	341	341	91.6
Staut, 70 cm bredt, vekt ca. 100 gr	»	115	205	211	213	220	222	226	231	100.9
Håndkledeil, norsk hellin, 55 cm bredt, vekt ca. 180 gr	»	100	223	230	231	240	240	244	244	144.0
Dobbelt ullteppe, alm. mellomkvalitet, mønstret, vekt ca. 2.4 kg	»	184	330	343	345	349	349	359	361	96.2
Ullgarn 4-tråders (alm. strømpegarn)	Stk.	1 806	3 686	3 765	3 780	3 826	3 859	3 873	3 929	117.6
Dress (konfeksjon) av kamgarn, ca. 500 gr.s vare, utstyr B	Kg.	1 212	2 423	2 470	2 495	2 514	2 511	2 514	2 518	107.8
Dress (konfeksjon) av norsk slitestoff, utstyr C	Stk.	8 334	16759	17177	17550	17760	17912	17912	18025	116.3
Vinterfrakk (konfeksjon), dobbeltspent, utstyr C	»	6 212	11916	12471	12774	13097	13169	13410	13463	116.7
Herreregnfrakk av helullent stoff (med bomullsfôr)	»	6 646	13012	13301	13769	14383	14572	14676	14749	121.9
Herrevindjakke (av norsk vindtøy)	»	7 451	13820	14060	14333	14523	14643	14730	14856	99.4
Overall, dobbelt søm, norsk xxx	»	1 297	2 217	2 238	2 243	2 243	2 245	2 248	2 259	74.2
Arbeidsskjorte (blåskjorte)	»	625	1 306	1 312	1 317	1 330	1 337	1 355	1 358	117.3
Mansjettskjorte, kulørt, med 2 snipper	»	478	950	987	1 002	1 022	1 028	1 036	1 085	127.0
Herretrøye, trikotasje av ull	»	734	1 551	1 583	1 610	1 647	1 678	1 695	1 785	143.2
Herrebenklær, — » »	»	644	1 023	1 040	1 048	1 044	1 047	1 053	1 056	64.0
Herretrøye, — » makko	Par	640	1 019	1 034	1 043	1 043	1 045	1 051	1 051	64.2
Herrebenklær, — » »	Stk.	383	707	709	721	719	721	722	722	88.5
Dametrøyer, trikotasje av makko, str. 44, uten erme	Par	382	711	712	719	718	719	720	720	88.5
Damebenklær, trikotasje av makko, str. 44	Stk.	210	353	353	353	353	357	358	358	70.5
Damebenklær av kunstsilketrikot, mid- dels kvalitet, uten pynt, norsk, nr. 44	Par	295	432	432	437	438	438	442	442	49.8
Underkjole av kunstsilketrikot, middels kvalitet, uten pynt, norsk, nr. 44	»	429	576	575	577	576	577	578	578	34.7
Damestrømper av kunstsilke, middels kvalitet, norsk, nr. 9 ¹ / ₂	Stk.	716	969	974	986	1 009	1 009	1 024	1 031	44.0
Damestrømper av ull, fasjonstrikt, mid- dels kvalitet, norsk, nr. 9 ¹ / ₂	Par	317	466	477	477	478	483	483	483	52.4
Ullstrømper, lange, maskinstrikte, norske, av 4-tråders garn	»	372	777	786	786	797	798	798	798	114.5
Herresokker av ull, norske	»	348	612	617	624	626	629	630	631	81.3
Alm. bløt herrehatt (hårhatt)	Stk.	237	389	400	400	401	403	408	408	72.2
	Stk.	1 410	2 071	2 096	2 113	2 113	2 114	2 114	2 114	49.9

Tabell 2 (forts.). Priser i småsalg i gjennomsnitt for en del av Rikets byer fra oktober 1941 til april 1942, sammenlignet med gjennomsnittet for 1938.

Varesort	Mengde- enhet	Gjen- nom- snitt 1938	Okt. 1941	Novb. 1941	Desb. 1941	Jan. 1942	Febr. 1942	Mars 1942	April 1942	Stigning fra 1938 til april 1942
		Øre	Øre	Øre	Øre	Øre	Øre	Øre	Øre	Pst.
Herrefettlærstøvler, plagget	Par	1 864	3 130	3 189	3 220	3 222	3 265	3 287	3 312	77.7
Bokskalfvsko, svarte, alm. snøre, herre nr. 42	»	2 060	3 201	3 262	3 281	3 324	3 356	3 389	3 424	66.2
— — — — — dame » 39	»	1 809	2 924	2 966	3 014	3 057	3 058	3 101	3 118	72.4
Gummisko, grå, nr. 32	»	320	461	461	461	463	463	463	465	45.3
Herrekalosjer, alm. svarte, norske	»	507	719	736	741	741	749	757	758	49.5
Damekalosjer, — — — — —	»	478	695	709	711	711	718	728	732	53.1
Halvsåling og flikking av: herrestøvler	»	655	895	912	925	934	934	935	940	43.5
— — — — — : damestøvler	»	499	699	716	724	732	732	732	739	48.1
<i>D. Diverse.</i>										
Kassedivan, prima kvalitet, enkelt	Stk.	5 646	9 791	10 170	10 229	10 253	10 335	10 424	10 462	85.3
— — — — — dobbelt	»	9 633	15 044	15 432	15 636	15 749	16 363	16 780	16 824	74.6
Jernseng med kjedebunn, norsk fabri- kat, buede fotstykker, ca. 80 cm bred og 190 cm lang	»	4 194	5 900	5 981	6 021	6 054	6 054	6 054	6 059	44.5
Enkelt spisestuemøblement i eik (buffet, dekketøyskap, bord og 6 stoler)	»	58 128	91 907	93 481	93 481	94 341	95 861	96 528	97 498	67.7
Bjørk røykebord, polert, rundt ell. firk., 70 cm	»	5 339	8 014	8 066	8 105	8 107	8 378	8 471	8 513	59.4
Budalstol, umalt, uten arm	»	698	1 095	1 113	1 122	1 122	1 132	1 132	1 132	62.2
Kjøkkenbord, umalt, 90 cm × 60 cm, uten skuff	»	1 394	2 124	2 140	2 161	2 166	2 173	2 193	2 211	58.6
Emaljert oppvaskbalje, 46 cm lang	»	613	942	953	953	960	968	985	986	60.8
Norsk aluminium kasserolle med ører, 8 l	»	560	790	790	790	797	797	797	797	42.3
Norsk aluminium kaffekjele, 3 l	»	560	746	746	748	748	749	755	756	35.0
Galvanisert bøtte, 12-toms	»	233	356	365	365	366	367	367	369	58.4
Aluminiumspann, 3 l	»	433	578	577	577	577	577	577	577	33.3
Inoksyd. gryte, 28 cm i diameter	»	749	1 112	1 112	1 112	1 122	1 125	1 125	1 125	50.2
Jøtul jernpanne (stekepanne), 230 mm	»	477	688	689	694	694	694	694	694	45.5
Galvanisert koksboks nr. 7	»	420	627	627	627	630	630	634	634	51.0
Husholdningsvekt, 10 kg, nr. 1233	»	651	900	901	903	903	902	905	905	39.0
Bordkniver, engelske, med rustfritt blad og hvitt celluloid skaft	Dusin	1 862	2 460	2 460	2 453	2 496	2 504	2 504	2 513	35.0
Spiseskjeer, rustfritt stål	»	1 161	1 723	1 723	1 732	1 789	1 806	1 806	1 806	55.6
— — — — — sølvplett 20 gr	»	2 383	3 066	3 066	3 066	3 066	3 071	3 086	3 086	29.5
Alm. glatte, hvite steintøytallerkener, flate, ca. 23 cm i diameter	»	579	844	852	857	859	885	885	884	52.7
Alm. glatte, hvite steintøykopper	»	584	799	807	807	807	832	832	831	42.3
» » ølglass uten sett	»	475	576	577	577	577	580	580	581	22.3
Vrimaskiner, Empire 302	Stk.	3 317	4 404	4 404	4 404	4 404	4 404	4 420	4 420	33.3
Sink vaskebrett nr. 3	»	142	214	218	220	221	222	226	226	59.2
Øks, Mustad nr. 12, med skaft	»	473	804	804	812	812	812	815	815	72.3
Hammer, alminnelig størrelse	»	302	491	502	503	504	510	510	511	69.2
Elektriske lamper, 25 watt, klar pære	»	109	121	122	123	123	124	126	127	16.5
Grønnsåpe	Kg	77	112	112	112	112	112	112	112	45.5
Soda	»	21	31	31	31	31	31	31	31	47.6
Lut	Liter	35	45	45	45	45	45	45	44	25.7
Alminnelig karbad	—	89	106	106	107	107	107	107	107	20.2
Hårklipping, herre	—	146	178	183	183	183	186	188	189	29.5
— — — — — dame	—	125	153	155	156	156	158	159	160	28.0
Barbering	—	47	59	61	62	62	62	63	64	36.2

Meieridriften i januar måned 1942.

	Kg	I forhold til jan. ¹	
		1941	1937—39
1. Innveid mjølkemengde	32 929 646	73	63
2. Tilbakelevert skummet mjølk	4 095 582	56	23
3. —»— myse	314 271	17	11
4. Produksjon, lager og salg av smør, ost og mysost:			

	Produksjon:				På lager: ²			
	I alt	I forhold til jan. ¹		Av ost-prod.	I alt	I forhold til jan. ¹		
		1941	1937—1939			1941	1937—1939	
	kg	pst.	pst.	pst.	kg	pst.	pst.	
Smør	827 894	109	76	—	97 579	64	—	
Sveitserost	5 518	33	12	1.29	34 175	30	13	
Edamerost {	helfeit	833	16	8	0.19	1 538	12	5
	halvfeit	—	—	—	—	—	—	—
	kvartfeit	13 844	—	—	3.23	16 424	729	—
Gaudaost {	helfeit	378	2	—	0.09	1 518	2	—
	halvfeit	—	—	—	—	721	—	—
Nøkkelost {	kvartfeit	139 168	119	—	32.49	190 398	176	—
	helfeit	40	2	—	0.01	13	—	—
	halvfeit	—	—	—	—	738	1	—
{	kvartfeit	82 101	42	203	19.16	104 560	46	61
{	mager	58 493	103	165	13.65	39 830	28	27
Normannaost	17 276	54	—	4.03	32 722	80	—	
Pultost	45 390	37	81	10.60	63 920	83	84	
Gammalost	6 995	30	21	1.63	9 716	46	32	
Andre ostsorter	39 241	261	120	9.16	10 719	18	14	
Sum hvit ost....	409 277	44	51	95.53	506 992	39	22	
Reveost	—	—	—	—	—	—	—	
Kasein	19 130	26	7	4.47	—	—	—	
Geitmysost {	ekte	—	—	—	—	35 899	274	156
	blandet	179 458	83	67	41.78	150 935	287	297
Fløtemysost {	helfeit	42 069	214	577	9.80	13 643	1 142	665
	halvfeit	99 313	52					
Mysost	93 841	62	73	21.85	25 163	127	80	
Prim {	for salg	14 830	24	44	3.45	2 371	56	46
	» oppkoking	—	—	—	—	7 297	154	18
Sum brun ost....	429 511	67	80	100.00	254 446	223	136	

¹ Beregnet for de samme meierier og ysterier i januar 1941 og 1942. ² Omfatter bare meierienes egne beholdninger ved utgangen av måneden.

Opgaven omfatter 306 meierier og ysterier med selvstendig drift. (Underavdelinger og mottakerstasjoner er tatt med i vedkommende sentralmeieris rapport.)

Februar.

	Kg	I forhold ¹ til februar ¹	
		1941	1937—39
1. Innveid mjølkemengde	30 327 087	74	59
2. Tilbakelevert skummet mjølk	3 818 440	58	21
3. —»— myse	302 572	17	10
4. Produksjon, lager og salg av smør, ost og mysost:			

	Produksjon:				På lager: ²			
	I alt	I forhold til feb. ¹		Av ost-prod.	I alt	I forhold til feb. ¹		
		1941	1937—1939			1941	1937—1939	
	kg	pst.	pst.	pst.	kg	pst.	pst.	
Smør	750 118	104	69	—	56 772	41	—	
Sveitserost	5 718	35	12	1.9	31 236	26	12	
Edamerost {	helfeit	863	76	6	0.3	2 138	22	6
	halvfeit	—	—	—	—	—	—	—
	kvartfeit	10 211	97	—	3.5	13 649	116	—
Gaudaost {	helfeit	368	6	—	0.1	1 837	3	—
	halvfeit	106	1	—	—	793	1	—
	kvartfeit	75 394	33	—	25.5	162 288	57	—
Nøkkelost {	helfeit	—	—	—	—	—	—	—
	halvfeit	—	—	—	—	290	1	—
	kvartfeit	39 487	23	107	13.3	105 127	40	67
	mager	57 249	181	290	19.4	51 526	52	38
Normannaost	13 181	58	—	4.5	26 762	71	—	
Pultost	13 032	11	21	4.4	51 201	79	77	
Gammalost	9 846	70	31	3.3	11 481	100	38	
Andre ostsorter	38 740	118	122	13.1	16 059	467	23	
Sum hvit ost....	264 195	40	37	89.3	474 387	41	21	
Reveost	—	—	—	—	—	—	—	
Kasein	31 705	41	13	10.7	—	—	—	
Geitmysost {	ekte	210	32	12	0.1	28 091	297	202
	blandet	188 476	75	64	55.6	39 576	70	79
Fløtemysost {	helfeit	31 691	96	93	9.3	8 875	90	54
	halvfeit	56 964	41			16.8	8 100	
Mysost	55 421	43	41	16.3	13 664	71	61	
Prim	for salg	5 909	11	13	1.8	3 607	145	60
	» oppkoking.....	500	160	35	0.1	2 370	45	8
Sum brun ost....	339 171	56	59	100.0	104 283	90	77	

¹ Beregnet for de samme meierier og ysterier i februar 1941 og 1942. ² Omfatter bare meierienes egne beholdninger ved utgangen av måneden.

Opgaven omfatter 305 meierier og ysterier med selvstendig drift. (Underavdelinger og mottakerstasjoner er tatt med i vedkommende sentralmeieris rapport.)

Mars.

	Kg	I forhold til mars ¹	
		1941	1937-39
1. Innveid mjølkemengde	33 119 816	69	55
2. Tilbakelevert skummet mjølk	4 297 485	53	20
3. —»— myse	209 222	12	6
4. Produksjon, lager og salg av smør, ost og mysost:			

	Produksjon				På lager ²				
	I alt	I forhold til mars ¹		Av ost-prod.	I alt	I forhold til mars ¹			
		1941	1937-1939			1941	1937-1939		
	kg	pst.	pst.	pst.	kg	pst.	pst.		
Smør	861 713	107	68	—	87 846	66	—		
Sveitserost	5 397	27	10	1.6	32 173	30	27		
Edamerost {	helfeit	836	32	2	0.2	2 798	43	38	
	halvfeit	3 850	98	—	1.1	3 730	—	—	
	kvartfeit	7 909	48	—	2.3	13 622	107	—	
Gaudaost {	helfeit	1 237	15	—	0.4	2 883	4	3	
	halvfeit	—	—	—	—	682	1	3	
	kvartfeit	78 165	27	—	23.1	155 691	43	—	
Nøkkelost {	mager	12 000	—	—	3.6	7 900	—	—	
	helfeit	—	—	—	—	40	1	—	
	halvfeit	—	—	—	—	75	—	—	
kvartfeit	26 993	16	52	8.0	76 156	27	26		
mager	97 230	288	308	28.8	85 651	179	67		
Normannaost	17 137	81	—	5.1	29 484	86	—		
Pultost	10 416	48	15	3.1	32 398	59	54		
Gammalost	8 311	58	25	2.4	8 144	77	29		
Andre ostsorter	54 326	116	152	16.1	8 545	69	11		
Sum hvit ost	323 807	37	37	95.8	459 972	42	20		
Reveost	—	—	—	—	—	—	—		
Kasein	14 040	11	5	4.2	—	—	—		
Geitmysost {	ekte	3 756	22	44	0.9	19 247	177	223	
	blandet	236 777	67	61	57.3	57 165	75	105	
Fløtemysost {	helfeit	35 254	69	100	{	8.5	13 552	157	118
	halvfeit	68 872	51			16.7	15 204	78	
Mysost	61 411	45	38	14.8	21 871	79	117		
Prim {	for salg	5 510	9	12	1.3	2 146	27	23	
	» oppkoking	2 000	—	113	0.5	300	14	13	
Sum brun ost	413 580	55	58	100.0	129 485	66	73		

¹ Beregnet for de samme meierier og ysterier i mars 1941 og 1942. ² Omfatter bare meierienes egne beholdninger ved utgangen av måneden.

Opgaven omfatter 305 meierier og ysterier med selvstendig drift. (Underavdelinger og mottakerstasjoner er tatt med i vedkommende sentralmeieris rapport.)

Trafikk og inntekter ved Telegrafverket.

	Jan.	Febr.	Mars	April	Mai	Juni	Juli	Aug.	Sept.	Okt.	Nov.	Des.
1940												
Antall teleg. (i 1000)												
til innlandet . .	175	187	211	118	107	165	208	237	259	267	256	321
til utlandet . .	71	67	65	41	21	22	23	26	25	27	23	19
fra utlandet . .	83	78	77	40	28	26	25	29	26	28	24	34
Tils.	329	332	353	199	156	213	256	292	310	322	303	374
Antall telefonsam-												
taler (i 1000) . .	1 547	1 541	1 605	1 332	1 110	1 367	1 602	1 701	1 584	1 735	1 616	1 641
Inntekter (i 1000 kr.)												
Stasj. bruttoinntekt	4 925	3 867	3 481	3 423	2 243	3 817	3 952	3 308	3 704	4 411	3 452	3 859
Herav Oslo telefon	1 184	1 150	1 182	1 097	1 096	1 135	1 090	1 048	1 150	1 192	1 229	1 214
Nettoinntekt . . .	4 700	3 647	3 661	3 303	2 206	4 265	3 902	3 248	3 625	4 336	3 382	3 934
Driftsutgifter . . .	3 226	3 110	3 981	2 507	2 815	6 058	3 370	3 013	4 027	3 353	3 353	4 132
1941												
Antall teleg. (i 1000)												
til innlandet . .	197	217	242	256	340	263	291	301	327			
til utlandet . .	18	15	16	16	17	13	14	12	12			
fra utlandet . .	20	16	18	17	17	14	13	12	12			
Tils.	235	248	276	289	374	290	318	325	351			
Antall telefonsam-												
taler (i 1000) . .	1 649	1 563	1 777	1 735	1 908	1 752	1 933	1 947	1 911			
Inntekter (i 1000 kr.)												
Stasj. bruttoinntekt	4 435	3 364	4 019	4 418	3 906	4 132	4 847	3 775	4 217			
Herav Oslo telefon	1 278	1 257	1 228	1 268	1 240	1 258	1 260	1 188	1 275			
Nettoinntekt . . .	4 385	3 314	4 022	4 368	3 856	4 061	4 797	3 725	4 210			
Driftsutgifter . . .	3 242	3 507	3 839	3 312	3 174	6 752	3 256	3 194	3 798			

Postverkets inntekter kvartalsvis.

	1941				1942			
	1. kv.	2. kv.	3. kv.	4. kv.	1. kv.	2. kv.	3. kv.	4. kv.
	1000 kr.	1000 kr.	1000 kr.	1000 kr.	1000 kr.	1000 kr.	1000 kr.	1000 kr.
Portoinntekter . . .	10 522	10 339	11 474	14 348	13 525			
Andre inntekter ¹ . .	226	301	213	200	273			
Tilsammen . . .	10 748	10 640	11 687	14 548	13 798			

¹ Leieinntekter og forskjellige inntekter.

Tilvirking av øl i 1941 og 1942
i forskjellige klasser.Tilvirking av brennevin, gjær- og
sulfittsprit og etylleter i 1941 og 1942.

Måneder	Inntil 2.50 volumpst. alkohol		Fra 2.50-4.75 volumpst. alkohol		Fra 4.75-7.00 volumpst. alkohol		Alminnelig brennevin		Gjær- og sulfittsprit		Etylleter	
	1942	1941	1942	1941	1942	1941	1942	1941	1942	1941	1942	1941
	Hl.	Hl.	Hl.	Hl.	Hl.	Hl.	Liter à 100 pst.	Liter à 100 pst.	Liter à 100 pst.	Liter à 100 pst.	Kg.	Kg.
Januar . .	22 069	3 015	15 160	42 489	0	1	45 572	174 552	397 442	117 337	3 228	4 225
Februar . .	21 790	2 872	15 281	45 824	0	1	36 176	23 851	344 247	138 361	3 177	3 603
Mars . .		3 990		61 418		1		61 743		130 619		3 607
April . .		3 736		71 739		1		19 796		109 716		3 723
Mai . . .		4 902		85 891		0		0		131 041		3 543
Juni . . .		5 641		94 252		8		0		135 598		0
Juli . . .		42 320		18 146		0		0		212 368		0
August . .		36 548		18 500		0		0		185 441		600
September		27 478		15 547		0		0		265 869		3 792
Oktober .		26 305		13 541		0		0		329 616		3 811
November		23 390		15 826		0		0		333 208		3 644
Desember		34 871		17 447		34		24 806		358 713		3 551
I alt		215068		500 620		46		304 748		2 447 887		34 099

Nettotilvekst av beboelsesleiligheter i 3. kvartal 1941.

I tabellen nedenfor er under A ført opp nettotilveksten av beboelsesleiligheter for de kommuner som i en årrekke har sendt inn oppgaver, under B for de kommuner som er tatt med i statistikken fra 1. januar 1923, og under C for de kommuner som først er tatt med fra 1. januar 1929. Om nettotilveksten av rom se Økonomiske månedstall, rubrikk 16.

	A. 26 byer og 1 herred (alle over 5 000 innb. etter folketellingen 1920).								B. 20 byer (2000—5000 innb.) og 13 større landk. med bymessig bebyggelse.					C. 21 byer under 2 000 innb.	
	Alle kommuner.	Herav :							Byer.	Landkom- muner.	Herav :				
		Oslo.	Bergen.	Trond- helm.	Stav- anger.	Dram- men.	Ale- sund.	Aker.			Bærum.	Glem- men.	Strinda.		
1923	2 922	655	289	164	47	107	28	1 009	159	495	233	76	82	-	
1924	2 469	498	575	144	24	59	13	776	106	412	165	65	99	-	
1925	2 227	1 009	198	57	1	78	31	569	74	378	131	82	66	-	
1926	1 637	680	73	18	62	47	43	457	72	375	134	76	61	-	
1927	1 391	331	175	55	61	60	44	433	160	377	161	67	71	-	
1928	1 920	429	210	57	98	74	33	645	177	459	190	32	125	-	
1929	2 847	999	505	85	70	69	34	707	93	455	182	14	84	35	
1930	3 056	1 179	425	51	117	44	18	695	99	424	153	22	112	55	
1931	3 083	1 275	361	156	108	69	32	575	152	453	140	38	144	49	
1932	4 615	2 167	792	135	158	110	42	738	195	445	157	48	121	27	
1933	3 552	1 413	596	61	161	121	26	688	148	505	141	60	108	60	
1934	4 234	1 952	545	161	170	73	21	774	199	489	116	52	116	61	
1935	4 925	1 963	490	165	223	92	13	1 401	201	504	133	26	115	55	
1936	7 307	3 152	592	302	232	138	46	2 051	238	641	137	44	121	58	
1937	5 589	2 428	588	132	179	113	78	1 394	237	490	97	32	151	79	
1938	5 070	2 467	340	98	127	51	37	1 191	176	644	72	45	154	107	
1939	7 473	3 104	518	316	229	165	90	1 799	313	1 066	135	87	306	87	
1940 ¹	3 831	2 561	-	82	10	146	82	535	113	394	130	32	137	28	
1. kv. 1936	1 283	624	78	17	59	40	13	329	41	128	33	8	18	4	
2. » »	1 830	894	116	178	66	17	-	448	41	135	28	15	14	5	
3. » »	1 759	490	161	36	49	30	9	745	34	174	24	12	39	13	
4. » »	2 435	1 144	237	71	58	51	24	529	12	204	52	9	50	36	
1. kv. 1937	2 031	986	138	24	47	40	15	547	76	111	26	9	31	23	
2. » »	1 884	1 033	221	54	72	39	14	323	56	160	29	16	57	7	
3. » »	843	224	121	19	36	25	-	258	118	111	23	2	42	17	
4. » »	831	185	108	35	24	9	49	266	87	108	19	5	21	32	
1. kv. 1938	778	390	48	28	20	4	5	117	34	124	16	-	23	11	
2. » »	1 330	506	109	16	30	-	-	521	37	111	18	23	28	11	
3. » »	890	333	79	18	20	21	5	172	40	182	16	9	26	28	
4. » »	2 072	1 238	104	36	57	26	27	381	65	227	22	13	77	57	
1. kv. 1939	1 110	444	44	38	13	37	7	235	35	215	32	18	33	7	
2. » »	1 694	758	119	144	96	23	28	341	52	254	45	9	59	2	
3. » »	1 878	349	151	79	34	30	24	786	50	222	27	28	69	31	
4. » »	2 791	1 553	204	55	86	75	31	437	176	375	31	32	145	47	
1. kv. 1940 ¹	1 267	676	-	46	16	114	21	222	49	181	46	30	65	9	
2. » » ¹	1 490	1 151	-	19	2	22	1	198	32	48	21	-	16	-	
3. » » ¹	633	409	-	4	3	3	51	44	13	122	49	÷	1	45	8
4. » » ¹	441	325	-	13	÷	11	7	9	71	25	43	14	3	11	11
1. kv. 1941 ¹	555	503	-	6	3	2	-	26	÷	7	1	9	-	-	-
2. » » ¹	170	155	-	-	÷	3	3	-	19	6	41	16	4	-	-
3. » » ¹	259	185	-	2	3	12	1	32	÷	2	18	6	-	6	3

¹ 6 krigsherjede byer (Bergen, Molde, Kristiansund, Namsos, Narvik og Bodø) ikke regnet med.

Detaljomsætningen i november—desember 1941.*

Indeks for Rikets byer og landdistrikter.

1938 = 100.

	1939							1940							1941						
	Jan.- febr.	Mars- april	Mai- juni	Juli- aug.	Sept.- okt.	Nov.- des.	Jan.- febr.	Mars- april	Mai- juni	Juli- aug.	Sept.- okt.	Nov.- des.	Jan.- febr.	Mars- april	Mai- juni	Juli- aug.	Sept.- okt.	Nov.- des.			
Riket i alt	82	96	105	100	121	126	95	95	106	148	131	143	106	118	133	121	123	137			
Landdistrikter	77	93	105	108	121	127	95	105	118	158	133	144	115	128	145	145	135	156			
Forstadsstrøk	86	95	104	105	123	125	103	104	127	157	145	159	124	139	158	143	142	151			
Bygdene i alt	79	94	105	107	121	126	96	105	120	157	135	147	117	130	147	144	137	155			
Byene i alt	84	98	104	94	121	125	93	87	95	141	128	140	98	108	122	104	113	123			
Herav:																					
Nærings- og nytel- sesmidler	90	102	103	101	108	115	94	96	89	114	119	126	100	106	106	101	101	108			
A. Matvarer	91	102	103	99	107	109	94	99	95	112	115	127	106	109	110	102	100	104			
1. Kolonialvarer	92	103	103	101	109	111	93	102	96	113	104	119	100	102	102	97	92	100			
2. Kjøtt og pølsevarer	87	99	102	97	115	121	94	103	96	117	138	137	89	87	84	80	87	100			
3. Delikatesseforretn... ..	98	105	99	92	98	97	95	87	83	100	123	141	134	149	158	127	118	111			
4. Bakervarer	92	97	104	99	105	103	104	100	107	120	134	142	133	143	139	128	132	134			
5. Frukt og grønnsaker	87	107	110	103	92	99	90	95	87	120	119	124	100	95	109	166	184	170			
B. Nytelsesmidler	84	101	104	105	109	139	92	86	65	120	133	121	80	93	92	99	105	123			
1. Tobakk	89	98	103	102	104	124	98	103	123	147	142	151	108	111	103	104	119	138			
2. Sjokolade, drops	89	111	101	100	100	142	92	110	87	109	131	174	108	123	117	109	139	150			
3. Vin, spirituosa	81	101	105	107	111	146	89	76	35	107	128	102	64	83	85	95	95	114			
Bekledning og tekstilvarer ¹	73	91	104	77	139	132	86	71	110	179	125	136	71	87	135	84	106	110			
A. Klær og tekstilvarer ..	74	92	100	76	135	132	87	70	101	179	128	134	72	90	133	80	105	107			
1. Metervarer, bånd o. a. ..	66	78	94	70	121	123	83	66	96	178	117	121	67	81	119	72	97	98			
2. Konfeksjon, triko- tasje o. a.	80	103	105	81	147	140	90	74	105	179	138	146	77	97	146	88	113	116			
B. Skotøy	67	86	119	88	153	121	76	69	155	182	108	137	63	87	151	109	103	116			
Isenkram og hus- geråd ¹	83	96	123	112	159	159	117	86	109	224	194	215	162	190	197	187	198	205			
1. Isenkram og sportsart..	83	97	125	110	151	137	118	85	111	211	194	201	163	191	196	178	187	183			
2. Steintøy og glassvarer ..	73	79	90	96	132	170	83	58	47	167	117	165	102	114	138	142	148	185			
Diverse	81	77	83	80	112	147	88	72	64	123	144	216	142	146	155	150	199	281			

¹ De store magasiner er bare tatt med i beregningen for hovedgruppene, fordi deres omsetning ikke kan fordeles på de enkelte bransjer.

* Byrået har regnet om indeksen idet de enkelte bransjer ved beregningen av gruppe- og hoved-indeksstallene er tillagt vekt etter deres omsetning i «Bedriftstelling i Norge 1936»

Indeks for Oslo.

	1939							1940							1941						
	Jan.- febr.	Mars- april	Mai- juni	Juli- aug.	Sept.- okt.	Nov.- des.	Jan.- febr.	Mars- april	Mai- juni	Juli- aug.	Sept.- okt.	Nov.- des.	Jan.- febr.	Mars- april	Mai- juni	Juli- aug.	Sept.- okt.	Nov.- des.			
Oslo i alt ...	84	95	100	87	117	122	89	86	93	121	114	123	85	93	103	79	90	100			
Nærings- og nytel- sesmidler	91	102	102	96	110	117	93	99	88	109	111	113	90	93	93	78	78	84			
A. Matvarer	92	102	101	93	109	109	93	102	96	107	105	115	93	94	93	75	75	78			
1. Kolonialvarer	92	102	102	96	108	109	93	104	96	107	96	110	92	91	92	80	75	81			
2. Kjøtt og pølsevarer	88	100	102	93	117	117	93	104	96	107	116	121	81	84	83	57	59	63			
3. Delikatesseforretn...	93	102	80	72	81	81	76	76	84	79	85	92	86	93	100	77	74	73			
4. Bakervarer	97	98	101	90	106	98	106	105	108	117	139	149	148	155	128	86	98	97			
5. Frukt og grønnsaker	91	110	110	96	85	98	92	97	91	121	120	123	95	92	106	124	137	114			
B. Nytelsesmidler	87	103	104	105	117	147	92	83	54	118	134	100	76	88	89	92	94	107			
1. Tobakk	92	99	103	98	108	126	97	105	114	136	138	136	101	106	92	87	97	113			
2. Sjokolade, drops ...	91	112	96	91	99	140	103	122	110	133	143	178	126	147	155	140	143	139			
3. Vin, spirituosaa	86	103	104	106	119	149	90	77	41	113	132	90	70	83	86	91	91	104			
Bekledning og tekstilvarer ¹ ...	72	86	93	68	125	117	78	61	102	130	99	106	50	67	100	54	77	79			
A. Klær og tekstilvarer ..	72	85	83	66	113	111	74	56	87	117	95	94	44	63	91	46	72	70			
1. Metervarer, bånd o.a.	52	63	74	55	85	94	64	49	87	118	92	96	41	55	82	45	62	68			
2. Konfeksjon, triko- tasje o. a.	89	103	91	74	137	125	83	62	90	119	99	96	48	69	99	48	81	73			
B. Skotøy	68	89	119	82	158	109	74	69	164	161	88	115	47	79	135	79	74	81			
Isenkram og hus- geråd ¹	90	96	129	119	163	183	129	99	135	243	223	249	192	200	189	178	170	206			
1. Isenkram og sport	87	83	108	107	122	129	116	88	125	182	200	199	174	178	118	108	123	134			
2. Steintøy og glassvarer.	78	83	90	82	121	162	81	51	52	138	146	213	161	153	195	146	173	200			
Diverse	77	77	83	71	95	138	81	79	64	88	115	189	122	127	143	113	153	243			

¹ De store magasiner i Oslo er bare tatt med i beregningen for hovedgruppene, fordi deres omsetning ikke kan fordeles på de enkelte bransjer.

Indeks for landsdelene.

	1939							1940							1941						
	Jan.- febr.	Mars- april	Mai- juni	Juli- aug.	Sept.- okt.	Nov.- des.	Jan.- febr.	Mars- april	Mai- juni	Juli- aug.	Sept.- okt.	Nov.- des.	Jan.- febr.	Mars- april	Mai- juni	Juli- aug.	Sept.- okt.	Nov.- des.			
Landsdel 1.																					
Østfold, Akershus, Oslo.																					
Nærings- og nyt.mid.	91	102	102	97	111	116	94	100	90	110	110	113	90	93	94	80	79	85			
A. Matv., tobakk, sjokolade	92	102	102	95	109	110	94	104	99	110	106	117	94	95	95	77	77	81			
B. Vin, spirituosa	85	102	104	107	118	149	89	77	40	111	130	91	69	82	85	92	92	105			
Bekledning og tekstilvarer	72	86	94	69	127	118	78	61	102	134	101	110	53	69	105	58	82	82			
Isenkram og husgeråd ...	89	96	128	118	167	180	128	96	131	237	218	245	187	196	191	180	200	206			
Diverse	78	78	83	72	97	139	82	79	65	93	117	190	123	128	142	115	158	247			
Byene i alt	84	95	100	88	118	122	90	86	94	124	114	124	87	94	106	81	93	102			
Landdistrikter	78	90	105	110	133	137	108	120	140	185	148	160	123	134	157	149	137	148			
Forstadsstrøk	87	95	107	104	127	124	102	106	138	161	142	145	119	135	156	138	135	138			
Bygdene i alt	82	92	106	107	130	130	105	113	139	173	145	153	121	134	156	143	136	143			
Byer og bygder i alt	84	95	102	93	122	125	94	94	106	136	123	132	95	104	119	96	103	112			
Landsdel 2.																					
Opland, Hedm., Buskerud.																					
Nærings- og nyt.mid.	82	97	102	103	111	122	90	95	97	126	122	130	98	108	110	112	108	112			
A. Matv., tobakk, sjokolade	84	97	104	103	114	118	93	101	111	132	124	134	106	111	115	114	109	108			
B. Vin, spirituosa	75	98	94	105	103	145	79	71	30	98	117	117	66	96	91	106	106	136			
Bekledning og tekstilvarer	75	85	116	92	156	144	89	64	119	228	140	162	73	101	152	98	132	144			
Isenkram og husgeråd ...	74	92	127	125	162	152	102	57	84	183	159	166	143	171	184	205	187	225			
Diverse	77	72	77	86	126	153	85	58	65	148	124	196	102	114	108	120	148	235			
Byene i alt	79	90	104	99	127	132	89	80	98	158	128	146	94	109	125	114	122	138			
Landdistrikter	74	91	107	114	120	119	86	96	111	152	130	135	103	119	133	140	136	144			
Forstadsstrøk	-	-	-	-	-	-	-	-	-	-	-	-	-	-	-	-	-	-			
Bygdene i alt	74	91	107	114	120	119	86	96	111	152	130	135	103	119	133	140	136	144			
Byer og bygder i alt	76	91	106	109	123	124	87	90	107	154	130	140	100	116	130	131	131	143			
Landsdel 3.																					
Vestfold.																					
Nærings- og nyt.mid.	83	97	96	102	106	96	86	89	88	115	111	114	94	99	102	98	90	99			
A. Matv., tobakk, sjokolade	86	98	91	97	102	89	85	89	92	116	110	114	96	100	102	96	87	95			
B. Vin, spirituosa	64	91	161	161	151	179	106	83	39	110	117	114	74	92	102	118	117	139			
Bekledning og tekstilvarer	67	90	118	82	189	147	87	70	99	190	108	142	69	85	152	107	130	127			
Isenkram og husgeråd ...	80	115	164	140	195	185	146	108	113	204	158	208	152	175	221	198	156	226			
Diverse	71	69	92	99	140	141	82	66	63	127	112	196	113	117	123	151	188	284			
Byene i alt	78	94	105	99	129	114	89	84	89	136	112	131	93	101	123	111	111	126			
Landdistrikter	85	97	108	124	117	113	95	118	120	151	116	121	105	115	119	133	117	121			
Forstadsstrøk	-	-	-	-	-	-	-	-	-	-	-	-	-	-	-	-	-	-			
Bygdene i alt	85	97	108	124	117	113	95	118	120	151	116	121	105	115	119	133	117	121			
Byer og bygder i alt	80	95	106	106	126	114	91	94	98	140	113	128	97	105	122	118	113	125			
Landsdel 4.																					
Telem., Aust- og Vest-Agder.																					
Nærings- og nyt.mid.	87	96	102	113	108	115	92	99	101	145	131	137	98	97	99	100	101	114			
A. Matv., tobakk, sjokolade	87	95	101	111	108	112	91	101	107	147	132	140	101	99	100	101	102	115			
B. Vin, spirituosa	82	97	107	125	108	135	90	69	33	121	105	103	57	72	78	89	86	100			
Bekledning og tekstilvarer	76	94	114	87	159	156	83	80	133	257	175	191	79	107	176	117	141	148			
Isenkram og husgeråd ...	72	93	120	119	165	135	84	74	105	243	214	211	179	217	238	233	237	263			
Diverse	86	79	87	94	127	154	97	74	78	153	165	236	161	157	162	175	228	293			
Byene i alt	83	93	104	104	127	129	89	90	107	181	151	165	105	114	134	121	132	149			
Landdistrikter	78	95	107	109	121	125	91	109	114	154	127	129	101	109	119	137	125	127			
Forstadsstrøk	90	104	104	108	120	113	96	108	103	136	119	128	101	110	103	116	116	118			
Bygdene i alt	80	96	107	109	120	123	92	109	111	150	125	128	101	109	116	133	123	125			
Byer og bygder i alt	82	94	105	106	124	127	90	97	109	169	141	151	103	112	127	126	129	140			

Indeks for landsdelene (forts.).

	1939						1940						1941					
	Jan.- febr.	Mars- april	Maj- juni	Juli- aug.	Sept.- okt.	Nov.- des.	Jan.- febr.	Mars- april	Maj- juni	Juli- aug.	Sept.- okt.	Nov.- des.	Jan.- febr.	Mars- april	Maj- juni	Juli- aug.	Sept.- okt.	Nov.- des.
Landsdel 5.																		
Rogaland, Hordaland, Bergen, Sogn og Fjordane, Møre og Romsdal.																		
Nærings- og nyt.mid.	92	104	105	100	111	123	101	97	89	118	136	148	118	126	121	131	134	145
A. Matvarer, tobakk, sjokolade	93	104	105	100	112	120	101	100	96	119	137	151	125	130	124	133	137	145
B. Vin, spirituosa	80	99	106	100	108	152	98	77	25	98	119	119	58	89	92	110	109	140
Bekledning og tekstilvarer	77	102	118	84	163	158	105	89	121	246	148	154	95	97	156	102	124	131
Isenkram og husgeråd....	84	99	116	101	154	152	119	85	96	226	180	181	137	184	196	171	190	190
Diverse	87	78	85	88	121	155	96	67	64	139	161	225	144	151	157	158	207	282
Byene i alt	87	101	109	95	131	139	103	91	97	164	147	163	119	127	139	131	145	163
Landdistrikter	82	94	102	101	114	125	95	102	112	146	112	127	115	118	129	124	120	133
Forstadsstrøk	88	96	94	105	116	121	103	95	113	157	134	156	112	125	139	136	136	148
Bygdene i alt	84	95	101	102	115	124	97	101	112	149	118	134	114	120	132	127	124	137
Byer og bygder i alt	85	98	105	98	124	132	100	96	104	157	133	149	117	124	136	129	136	151
Landsdel 6.																		
Sør- og Nord-Trøndelag.																		
Nærings- og nyt.mid.	87	102	103	108	76	83	66	67	65	92	104	108	81	86	91	90	94	108
A. Matvarer, tobakk, sjokolade	89	103	102	108	71	74	62	64	64	83	89	97	80	81	87	82	86	97
B. Vin, spirituosa	76	97	108	110	102	143	85	82	63	159	224	188	86	115	120	145	149	188
Bekledning og tekstilvarer	62	78	120	94	129	138	86	73	137	215	184	233	115	125	220	167	164	187
Isenkram og husgeråd....	63	96	159	123	111	110	101	93	162	192	135	205	162	151	211	221	194	192
Diverse	93	85	86	91	143	179	111	77	84	195	224	316	194	197	214	243	342	412
Byene i alt	78	92	107	102	97	107	78	72	88	136	138	162	105	110	139	130	140	162
Landdistrikter	70	89	101	105	124	136	98	108	129	162	151	166	124	132	154	157	141	190
Forstadsstrøk	83	90	107	112	143	155	114	133	138	172	173	183	140	153	170	177	185	196
Bygdene i alt	72	90	102	106	127	139	101	112	130	164	155	169	126	135	157	160	148	191
Byer og bygder i alt	75	91	105	104	112	123	89	91	109	151	147	168	116	123	149	145	146	178
Landsdel 7.																		
Nordland, Troms og Finnmark.																		
Nærings- og nyt.mid.	87	100	106	107	109	124	100	103	66	89	113	121	95	98	103	106	108	122
A. Matvarer, tobakk, sjokolade	89	97	105	108	112	121	101	106	78	95	116	130	104	108	114	116	119	134
B. Vin, spirituosa	78	116	115	108	95	141	99	89	5	61	99	73	42	48	44	53	47	59
Bekledning og tekstilvarer	77	108	116	105	111	125	96	93	87	167	219	229	150	192	269	211	217	252
Isenkram og husgeråd....	80	70	105	124	148	135	91	62	62	204	278	432	212	289	279	334	317	279
Diverse	82	80	82	81	131	151	88	67	37	148	209	318	282	266	277	282	347	473
Byene i alt	83	98	106	105	113	127	98	95	68	117	153	175	129	143	164	155	163	190
Landdistrikter	75	102	104	102	120	133	96	104	109	158	147	175	136	167	197	181	166	227
Forstadsstrøk	72	77	108	98	100	130	96	88	107	131	198	282	212	241	298	196	201	243
Bygdene i alt	75	99	105	102	118	133	96	102	109	155	153	188	145	176	210	184	170	230
Byer og bygder i alt	78	99	105	103	116	131	96	99	93	141	154	184	140	163	192	173	168	215

GRØNDAHL & SØNS BOKTRYKKERI. OSLO