

# STATISTISKE MEDDELELSER

UTGITT AV  
DET STATISTISKE CENTRALBYRÅ

*Bulletin mensuel du Bureau Central de Statistique  
du royaume de Norvège*



## INNHOLD

### I. Statistiske Månedsoversikter.

	Side.
Konjunkturoversikt . . . . .	421
Konjunkturtabell . . . . .	422
Månedsopgaver innsendt til Bank- og Sparebankinspeksj. fra private norske aktiebanker . . . . .	436
Månedsopgaver innsendt til Bank- og Sparebankinspeksj. fra større sparebanker . . . . .	437
Det Statistiske Centralbyrås engrosprisindeks . . . . .	438
Leveomkostninger og detaljpriser for oktober og november 1936 . . . . .	439
Folkemengdens bevegelse 1935 og 1936 . . . . .	442
Kjøttkontrollen i september og oktober 1936 . . . . .	442
Meieridriften i oktober 1936 . . . . .	443
Korrespondanse ved den norske Rikstelegraf og Rikstelefon . . . . .	444
Postvesenets inntekter . . . . .	444
Tilvirkning av øl . . . . .	444
Tilvirkning av brennevin, gjerspiritus og etyleter . . . . .	444

### II. Meddelelser og spesialartikler.

Høsten i Norge 1936 . . . . .	445
Svineholdet pr. 1 oktober 1936 . . . . .	447
Handelssomsetningen med forskjellige land . . . . .	454
Optjente bruttofrakter 1935 . . . . .	466
Kommunenes lånegjeld pr. 30 juni 1936 . . . . .	470
Beskjertigelsen i september 1936 . . . . .	482
Registrerte norske aktieselskap og kunngjorte emisjoner i 1ste halvår 1936 . . . . .	485
Overformynderiene i 1935 . . . . .	486
Nettotilvekst av beboelsesleiligheter i 2. kv. 1936 . . . . .	487
Statistiske Centralbyrås budgett 1936/37 og personale 31. desember 1936 . . . . .	488

### I. Aperçus mensuels.

	Pages.
Aperçu des conjonctures . . . . .	421
Tableaux mensuels . . . . .	422
Banques privées par actions: Résumé des données mensuelles . . . . .	436
Caisses d'épargne (les plus grandes): Résumé des données mensuelles . . . . .	437
Indices des prix de gros du Bureau Central de Statistique . . . . .	438
Coût de la vie et prix de détail pour les mois octobre et novembre 1936 . . . . .	439
Mouvement de la population en 1935 et 1936 . . . . .	442
Nombre de viandes contrôlées en septembre et octobre 1936 . . . . .	442
L'industrie laitière en octobre 1936 . . . . .	443
Télégraphes et téléphones de l'État: nombre des télégrammes et des communications . . . . .	444
Recettes des postes . . . . .	444
Fabrication de la bière . . . . .	444
Fabrication de l'eau-de-vie, etc. . . . .	444

### II. Données différentes de statistique et articles spéciaux.

Récolte en Norvège en 1936 . . . . .	445
Élevage de porcs . . . . .	447
Mouvement du commerce avec les différents pays . . . . .	454
Frets bruts gagnés 1935 . . . . .	466
Emprunts communaux au 30ième juin 1936 . . . . .	470
L'emploi en septembre 1936 . . . . .	482
Sociétés par actions enregistrées et émissions publiques dans le 1er semestre 1936 . . . . .	485
Administrations générales des biens pupillaires en 1935 . . . . .	486
Logements; accroissement net dans le 2ième trimestre 1936 . . . . .	487
Budget 1936/1937, fonctionnaires au 31ième décembre 1936 . . . . .	488

OSLO

I KOMMISSJON HOS H. ASCHEHOUG & CO.

1936

## I. Statistiske månedsoversikter.

Da Statistisk-økonomisk oversikt over året 1936 vil foreligge i løpet av et par uker, har Byrået ikke funnet det nødvendig å utarbeide noen særskilt konjunkturoversikt for årets siste måneder, men nøier sig med å gjengi følgende grafiske fremstilling av den økonomiske utvikling.

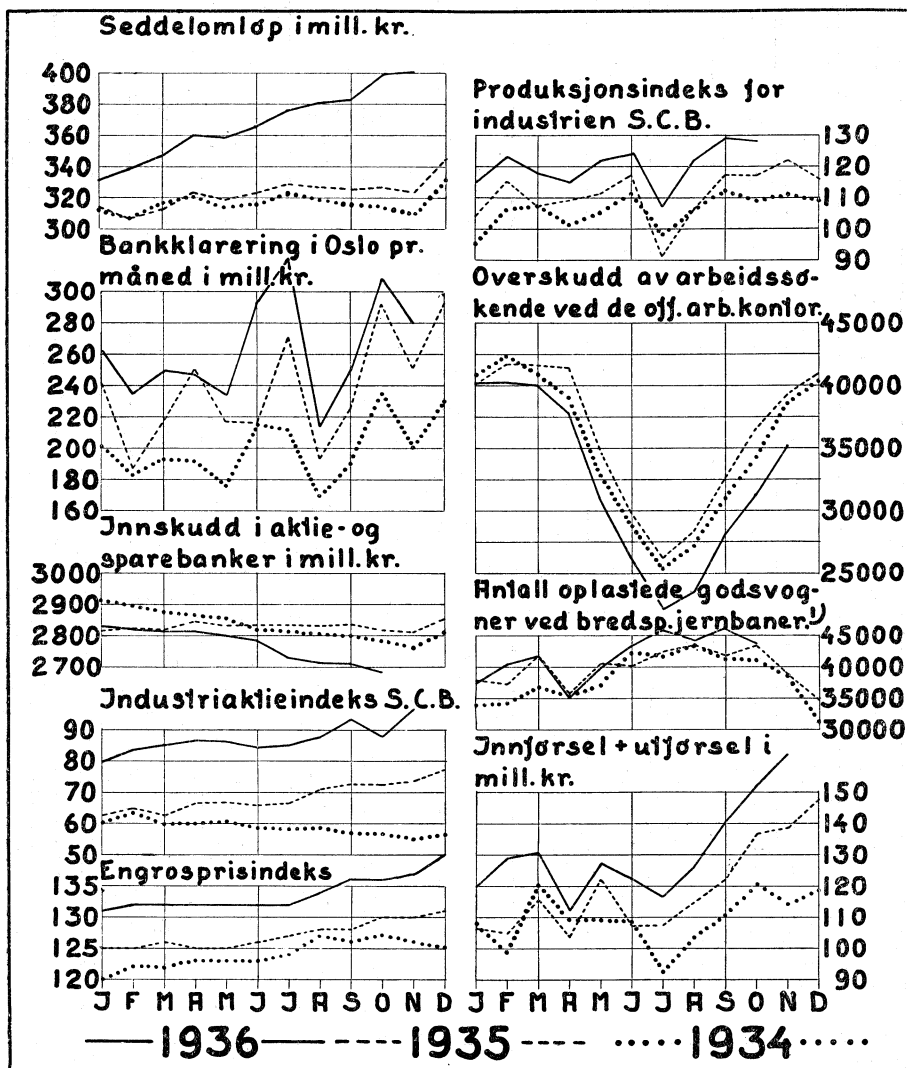

1) Ekskl. Ofofbanen.

## Konjunkturtabell.

Traduction française des rubriques voir page 435.

År og måneder <sup>1</sup>	1. Norges Bank						2. Private aktiebanks						3. Sparebanker	
	a) Diskonto	b) Seddelomløp	c) Folioinnskudd	d) Utlån	e) Beholdning av gull og valuta	f) Renteb. verdipapirer, norske <sup>2</sup>	Innskudd.			d) Utlån	e) I regn. med utenl. banker <sup>3</sup>	f) Re-diskonteringer (innenlands)	a) Innskudd	b) Utlån
							I alt.		c) Folio					
							a) Alle banker	b) Frie banker						
Pct.	Mill. kr.													
1927.....	4.58	320.9	153.9	327.9	204	16.0	1 765	941	126	1 394	÷ 84.6	124	2 423	1 106
1928.....	5.54	313.0	100.0	277.0	191	8.9	1 646	974	119	1 249	+ 8.4	100	2 352	1 037
1929.....	5.57	306.2	91.6	257.2	213	19.4	1 596	1 019	129	1 220	+ 25.4	89	2 287	1 992
1930.....	4.54	304.6	70.6	219.5	218	16.2	1 498	1 025	132	1 128	÷ 10.0	55	2 234	935
1931.....	4.65	291.4	65.0	192.2	176	31.7	1 373	948	116	1 077	÷ 10.2	58	2 150	892
1932.....	4.63	307.5	83.1	261.2	175	26.5	1 246	852	101	1 007	÷ 3.4	41	2 114	887
1933.....	3.67	300.3	77.8	231.2	148	29.1	1 137	801	84	966	÷ 5.5	36	2 051	810
1934.....	3.50	316.5	70.5	265.6	175	33.0	1 048	800	100	921	+ 12.1	31	1 980	782
1935.....	3.50	322.8	76.6	212.6	231	28.2	7 864	7 119	7 963	+ 716.6	7 2	1 990	759	
1934							4	4	4	4	4	4	5	5
Jan.....	3 <sup>1</sup> / <sub>2</sub>	312.1	62.2	266.0	142	29.1	1 093	758	82	950	÷ 6.3	38	1 667	633
Feb.....	3 <sup>1</sup> / <sub>2</sub>	306.9	64.4	262.1	144	30.1	1 087	756	84	943	÷ 4.6	39	1 658	628
Mars.....	3 <sup>1</sup> / <sub>2</sub>	316.5	67.2	269.0	147	30.9	1 075	745	80	951	÷ 10.2	39	1 652	626
April.....	3 <sup>1</sup> / <sub>2</sub>	320.5	68.5	274.4	145	30.9	1 071	743	87	952	÷ 9.4	40	1 646	627
Mai.....	3 <sup>1</sup> / <sub>2</sub>	314.0	78.3	274.4	142	30.9	1 076	749	89	948	÷ 13.6	40	1 634	627
Juni.....	3 <sup>1</sup> / <sub>2</sub>	315.9	78.9	282.6	141	31.0	1 065	738	84	951	÷ 9.4	41	1 616	628
Juli.....	3 <sup>1</sup> / <sub>2</sub>	323.1	58.9	275.9	141	30.7	1 059	731	83	959	÷ 7.6	40	1 616	625
Aug.....	3 <sup>1</sup> / <sub>2</sub>	318.6	61.8	273.5	143	31.4	1 062	734	85	958	÷ 5.6	38	1 608	623
Sept.....	3 <sup>1</sup> / <sub>2</sub>	315.7	65.7	249.3	166	33.4	1 063	736	84	958	÷ 2.5	37	1 602	624
Okt.....	3 <sup>1</sup> / <sub>2</sub>	314.0	71.9	247.8	170	32.7	1 057	731	86	952	+ 0.5	37	1 592	619
Nov.....	3 <sup>1</sup> / <sub>2</sub>	309.6	86.2	252.7	173	31.9	1 052	725	83	946	÷ 0.5	37	1 579	614
Des.....	3 <sup>1</sup> / <sub>2</sub>	330.9	81.9	259.6	175	33.0	1 061	764	98	924	+ 9.9	35	1 610	613
1935														
Jan.....	3 <sup>1</sup> / <sub>2</sub>	314.1	81.4	241.9	178	32.4	1 065	768	91	929	+ 9.5	35	1 611	607
Feb.....	3 <sup>1</sup> / <sub>2</sub>	307.1	78.7	229.9	181	29.6	1 063	775	88	927	+ 12.2	31	1 613	603
Mars.....	3 <sup>1</sup> / <sub>2</sub>	312.4	84.7	230.9	186	29.4	1 059	771	88	935	+ 11.2	31	1 613	603
April.....	3 <sup>1</sup> / <sub>2</sub>	323.4	80.5	223.9	197	27.1	1 065	796	100	931	+ 16.5	31	1 617	602
Mai.....	3 <sup>1</sup> / <sub>2</sub>	318.4	74.1	215.6	200	27.6	1 052	791	91	926	+ 13.3	30	1 610	600
Juni.....	3 <sup>1</sup> / <sub>2</sub>	323.6	70.2	209.6	213	28.5	1 060	800	98	925	+ 20.7	29	1 602	602
Juli.....	3 <sup>1</sup> / <sub>2</sub>	328.5	74.6	202.9	217	28.7	1 058	798	98	934	+ 18.6	29	1 605	594
Aug.....	3 <sup>1</sup> / <sub>2</sub>	326.7	73.2	196.1	218	29.7	1 056	801	99	933	+ 16.1	29	1 601	593
Sept.....	3 <sup>1</sup> / <sub>2</sub>	325.3	71.4	191.1	221	28.9	1 056	816	109	928	+ 17.9	28	1 595	595
Okt.....	3 <sup>1</sup> / <sub>2</sub>	326.4	72.7	191.8	229	27.2	1 043	803	108	951	+ 7.1	28	1 592	594
Nov.....	3 <sup>1</sup> / <sub>2</sub>	323.4	84.1	203.3	229	27.8	980	803	108	976	+ 3.0	6	1 590	598
Des.....	3 <sup>1</sup> / <sub>2</sub>	344.4	73.4	213.8	231	28.2		6 830	117	948	+ 16.6	2	1 610	605
1936														
Jan.....	3 <sup>1</sup> / <sub>2</sub>	331.1	77.4	200.1	232	30.2		817	110	941	+ 13.7	2	1 603	602
Feb.....	3 <sup>1</sup> / <sub>2</sub>	338.5	86.7	202.5	237	31.5		817	112	935	+ 20.1	3	1 595	596
Mars.....	3 <sup>1</sup> / <sub>2</sub>	346.9	82.9	200.5	241	31.8		815	109	931	+ 16.3	3	1 590	588
April.....	3 <sup>1</sup> / <sub>2</sub>	360.1	87.9	204.6	269	30.5		820	111	944	+ 10.4	3	1 588	587
Mai.....	3 <sup>1</sup> / <sub>2</sub>	359.1	94.4	191.8	264	33.4		817	114	938	+ 11.3	3	1 579	585
Juni.....	3 <sup>1</sup> / <sub>2</sub>	365.9	85.8	186.9	268	34.1		822	116	929	+ 22.9	3	1 561	583
Juli.....	3 <sup>1</sup> / <sub>2</sub>	376.0	118.5	219.2	285	34.7		789	105	941	+ 18.1	4	1 545	576
Aug.....	3 <sup>1</sup> / <sub>2</sub>	381.2	119.5	219.1	285	37.5		790	108	938	+ 16.5	4	1 532	571
Sept.....	3 <sup>1</sup> / <sub>2</sub>	382.8	111.5	213.0	286	38.1		795	114	924	+ 17.6	3	1 524	572
Okt.....	3 <sup>1</sup> / <sub>2</sub>	399.2	94.7	214.8	297	35.0		790	125	933	+ 15.8	3	1 505	572
Nov.....	3 <sup>1</sup> / <sub>2</sub>	400.6	100.6	212.6	304	38.3								
Des.....														

<sup>1</sup> Årsoppgavene i rubr. 1 a-d er gjennomsnittstall, i rubr. 1 e-f, 2 a-f og 3 a-b ultimotal. Månedsopgavene i rubr. 1 b-d er gjennomsnittstall, i rubr. 1 a, 1 e-f, 2 a-f og 3 a-b ultimotal.  
<sup>2</sup> 1927-1930 rentebærende verdipapirer i innenlandsk mynt. <sup>3</sup> + = tilgodehavende, ÷ = gjeld.  
<sup>4</sup> Månedstallene omfatter 76 større banker. <sup>5</sup> Månedstallene omfatter 172 større sparebanker. <sup>6</sup> Fra og med desember 1935 er statistikken for de likv. og adm. banker ophørt. Tallene gjelder fra da av bare de frie banker. For november var de tilsvarende oppgaver 803, 108, 940, + 8.4 og 2. <sup>7</sup> Se note 6.

## Konjunkturtabell (forts.).

År og må- ne- der	4. Private aktiebanker og sparebanker				5. Bank- kla- rering. Oslo. Pr. må- ned	6. Omsetn. på Oslo Børs		7. Netto- kjøp (+) fra ell. nettosalg (-) til utlandet av verdi- papirer <sup>1</sup>	8. Emi- sjon av aktier	9. Aktieindeks <sup>2</sup>													
	Beregnete tall for alle banker					Pr. må- ned	a) Aktier.			b) Obliga- sjoner	Mill. kr.	a)	b)	c)	d)	e)	f) <sup>3</sup>						
	a)	b)	c)	d)														Indu- stri	Skibs- fart	Hval- fangst	Ban- ker	For- sik- ring	Total
	Inn- skudd	Utlån ekskl. pante- lån	Egne verdi- papirer	I kas- se og i Norges Bank																			
Mill. kr.				1000 kr.		Mill. kr.																	
1927..	-	-	-	-	433	17 832	26 194	÷ 141	35.1	55.0	77.9	94.7	103.5	118.3	75.1								
1928..	4 000	2 241	1 085	93.9	283	25 423	16 953	÷ 172	79.6	70.7	78.7	127.1	94.0	120.4	81.7								
1929..	3 890	2 248	1 067	73.4	250	20 139	10 509	+ 14	46.3	74.1	82.6	118.9	90.7	112.5	82.9								
1930..	3 738	2 144	1 084	53.1	267	13 582	20 070	+ 14	111.7	56.9	69.5	102.2	96.2	122.5	72.0								
1931..	3 304	2 006	1 096	63.6	240	7 495	30 005	÷ 27	17.8	44.6	55.0	61.1	96.2	121.1	60.0								
1932..	3 097	1 949	994	80.3	195	4 660	31 165	÷ 4	33.4	47.9	48.1	46.8	107.1	130.0	59.2								
1933..	3 024	1 839	1 031	68.7	213	6 717	36 112	+ 43	10.9	59.6	52.2	70.0	112.9	142.9	68.0								
1934..	2 834	1 771	953	60.7	200	6 190	35 852	÷ 24	23.4	56.4	58.9	71.4	120.0	156.7	72.0								
1935..	2 829	1 731	917	57.6	239	24 620	26 959	÷ 22	11.8	76.3	80.1	115.4	117.0	172.5	90.0								
<b>1934</b>																							
Jan. . .	2 913	1 783	1 008	58	201	457	3 015	÷ 1.0	0.7	60.0	53.3	73.1	114.0	142.7	68.8								
Feb. . .	2 896	1 769	995	58	183	762	3 502	+ 0.3	6.7	63.5	56.3	74.3	113.2	142.1	71.4								
Mars . .	2 875	1 777	982	49	193	602	2 482	+ 0.4	3.4	59.8	55.1	72.0	108.1	144.3	69.2								
April . .	2 865	1 778	978	54	192	433	1 714	÷ 2.1	4.8	59.9	57.2	71.9	111.0	139.2	70.3								
Mai . . .	2 856	1 772	967	65	176	897	1 866	+ 0.8	0.8	60.5	55.5	71.4	111.5	143.3	70.2								
Juni . . .	2 821	1 780	948	57	215	668	4 396	+ 1.0	2.0	58.7	53.8	69.9	111.0	145.1	68.7								
Juli . . .	2 815	1 783	941	63	212	226	1 573	+ 0.3	0.3	58.2	54.6	72.0	112.5	146.5	69.2								
Aug. . .	2 807	1 780	939	62	169	591	2 793	+ 0.5	0.7	58.7	56.1	74.8	112.9	148.2	70.3								
Sept. . .	2 801	1 780	918	53	190	330	2 939	÷ 8.3	1.3	57.1	57.2	72.3	111.4	150.4	70.2								
Okt. . .	2 783	1 768	918	58	235	422	3 749	÷ 1.3	0.1	56.8	57.8	73.7	113.4	151.7	70.7								
Nov. . .	2 761	1 755	924	55	200	513	4 664	÷ 28.8	0.8	55.0	56.5	76.4	115.7	154.1	70.0								
Des. . .	2 809	1 731	913	96	230	294	3 160	+ 0.4	1.8	56.4	58.9	71.4	120.0	156.7	72.0								
<b>1935</b>																							
Jan. . .	2 815	1 730	910	68	242	2 626	6 496	÷ 1.6	0.8	62.3	60.7	84.0	122.6	157.4	75.7								
Feb. . .	2 823	1 722	908	65	187	3 621	2 817	÷ 6.2	0.3	64.7	60.8	96.0	123.3	166.9	77.5								
Mars . .	2 819	1 730	901	59	217	1 711	2 196	÷ 1.4	0.3	62.4	59.7	98.3	118.6	167.4	75.6								
April . .	2 846	1 729	920	69	250	1 419	1 725	÷ 15.2	1.2	66.2	60.8	96.8	119.3	171.0	77.9								
Mai . . .	2 832	1 723	921	54	217	952	1 654	÷ 0.7	0.3	66.4	61.8	95.5	121.4	173.4	78.6								
Juni . . .	2 833	1 724	916	53	216	622	1 389	÷ 20.1	0.4	65.4	62.7	96.2	120.6	175.2	78.4								
Juli . . .	2 834	1 723	915	61	271	513	709	÷ 3.2	0.4	66.0	62.4	95.3	120.7	173.5	78.5								
Aug. . .	2 831	1 721	920	61	193	2 025	2 478	+ 0.7	0.6	70.2	69.8	91.2	121.0	173.5	83.3								
Sept. . .	2 836	1 719	923	59	225	1 526	1 360	+ 6.4	2.8	71.8	77.1	96.0	119.9	172.4	86.8								
Okt. . .	2 818	1 741	922	62	292	3 737	2 408	+ 0.9	3.9	71.5	84.1	110.2	118.9	172.5	89.5								
Nov. . .	2 810	1 752	926	55	251	3 331	1 931	+ 2.1	0.4	72.6	80.4	116.6	119.0	172.2	88.7								
Des. . .	2 852	1 752	917	86	292	2 537	1 796	+ 0.4	0.4	76.3	80.1	115.4	117.0	172.5	90.0								
<b>1936</b>																							
Jan. . .	2 829	1 749	914	47	262	3 823	2 672	÷ 17.7	4.5	79.8	83.6	129.5	120.1	174.8	93.6								
Feb. . .	2 821	1 735	913	52	235	4 887	3 320	+ 0.1	2.0	83.3	85.7	137.8	116.4	176.5	95.7								
Mars . .	2 813	1 720	908	48	251	2 985	1 188	÷ 93.3	0.9	85.0	84.4	143.8	115.1	181.4	96.0								
April . .	2 815	1 732	919	46	247	1 609	968	÷ 80.5	2.0	86.7	84.9	137.2	115.5	182.3	96.8								
Mai . . .	2 801	1 721	912	42	234	1 309	2 440	÷ 2.5	1.7	86.1	85.9	134.3	113.7	182.2	96.7								
Juni . . .	2 784	1 708	897	61	293	1 241	1 149	+ 118.5	1.4	84.3	86.8	135.2	111.3	183.5	96.0								
Juli . . .	2 729	1 710	895	49	321	1 411	696	÷ 3.5	0.4	85.1	89.8	144.3	111.4	180.2	97.5								
Aug. . .	2 714	1 700	882	49	214	2 080	785	+ 9.7	11.9	87.5	90.8	148.7	111.2	179.6	98.9								
Sept. . .	2 712	1 672	869	58	250	2 986	1 916	÷ 3.2	1.2	93.2	94.0	148.5	113.7	180.5	102.6								
Okt. . .	2 682	1 680	859	52	308	5 814	2 793	+ 1.0	1.2	87.9	104.5	153.8	113.7	179.0	104.1								
Nov. . .					281	7 198	2 137		3.5	96.5	116.7	166.4	121.1	186.4	113.6								

<sup>1</sup> Årsoppgavene er innhentet i forbindelse med tellingen av landets gjeld og tilgodehavender i utlandet. Månedstallene bygger på oppgaver fra større banker og meglere. Oppgavene omfatter også nye obllån og avbetaling på obligasjonsgjeld. <sup>2</sup> Veiet geometrisk gjennomsnitt av kjøperkursen i pct. av innbetalt. Se Stat. Medd. 1932 nr. 2 og 3 side 76. Årsoppgavene gjelder desember måned. <sup>3</sup> Innbefatter også handel, transport m. v. <sup>4</sup> Årsoppgavene er gjennomsnitt av månedstallene.

## Konjunkturtabell (forts.).

År og måneder	10. Kurs på obli- ga- sjo- ner <sup>1</sup>	11. Effek- tiv rente av obliga- sjoner <sup>2</sup>	12. Betalingsforhold				13. Valutakurser på Oslo Børs						14. New York \$ pr. £ (4.8666 = 1 £) Gj- snitts- tall	15. Inn- førsels- toll 1 000 kr.
			a)	b)	c)	d)	a)	b)	c)	d)	e)	f)		
			Kon- kur- ser	Ak- kord- for- handl.	Ekseku- sjoner. Efter Credit- reform <sup>3</sup>	Veksel- pro- tester <sup>4</sup>	London ( £ = 18.1595 kr.)	Ham- burg (100 Rmk. = 88.89 kr.)	Paris (100 frcs. = 14.62 kr.) <sup>5</sup>	New York (1 \$ = 3.7315 kr.)	Stock- holm (100 kr. = 100 kr.)	Køben- havn (100 kr. = 100 kr.)		
Pct.	Antall			Pct.	Gjennomsnittstall i kr.									
1927....	98.0	5.10	1 292	417	18 888	-	18.68	91.40	15.12	3.843	103.11	102.78	4.861	116 434
1928....	97.2	5.14	1 017	339	15 035	-	18.231	89.49	14.74	3.747	100.49	100.29	4.866	109 983
1929....	95.9	5.21	822	228	12 518	-	18.200	89.33	14.73	3.748	100.46	100.07	4.857	111 107
1930....	99.1	5.05	723	185	10 013	2.5	18.169	89.24	14.72	3.738	100.43	100.10	4.862	110 403
1931....	99.8	5.01	621	210	9 774	2.7	18.096	96.28	15.97	4.050	100.92	100.29	4.535	106 779
1932....	99.6	5.02	755	333	11 275	2.6	19.463	133.10	22.01	5.583	102.99	104.83	3.506	97 148
1933....	101.1	4.95	583	200	9 528	2.0	19.743	142.41	23.53	4.816	103.23	89.42	4.237	102 114
1934....	1 96.4	4.67	482	158	7 138	1.6	19.900	156.57	26.12	3.975	102.85	89.25	5.039	111 520
1935....	101.4	4.44	387	169	6 292	1.4	19.900	164.54	27.02	4.082	102.85	89.25	4 902	120 917
<b>1934</b>														
Jan....	1 94.7	4.75	50	19		1.5	19.900	149.25	24.65	3.965	102.85	89.25	5.049	13 960
Feb....	95.4	4.72	43	21	1 943	1.5	19.900	155.02	25.78	3.988	102.85	89.25	5.033	4 985
Mars...	94.2	4.78	42	17		1.7	19.900	156.02	25.91	3.945	102.85	89.25	5.094	5 654
April...	94.9	4.74	46	9		1.8	19.900	153.89	25.70	3.890	102.85	89.25	5.153	16 722
Mai....	95.2	4.73	46	15	1 799	1.8	19.900	154.66	25.94	3.924	102.85	89.25	5.106	6 029
Juni....	95.3	4.72	38	14		1.8	19.900	152.39	26.15	3.965	102.85	89.25	5.048	5 041
Juli....	97.4	4.62	35	12		1.7	19.900	152.77	26.18	3.969	102.85	89.25	5.041	16 077
Aug....	96.9	4.64	35	6	1 634	1.7	19.900	155.85	26.30	3.947	102.85	89.25	5.065	5 242
Sept....	97.3	4.63	35	11		1.6	19.900	161.13	26.77	4.007	102.85	89.25	4.994	5 586
Okt....	97.1	4.63	44	12		1.4	19.900	163.89	26.89	4.050	102.85	89.25	4.941	21 677
Nov....	98.4	4.57	38	9	1 762	1.4	19.900	161.29	26.47	4.008	102.85	89.25	4.989	5 651
Des....	100.5	4.48	30	13		1.4	19.900	162.67	26.75	4.045	102.85	89.25	4.946	4 896
<b>1935</b>														
Jan....	101.5	4.43	41	16		1.3	19.900	163.95	26.98	4.090	102.85	89.25	4.893	14 958
Feb....	101.5	4.43	24	19	1 468	1.2	19.900	164.72	27.13	4.104	102.85	89.25	4.874	4 861
Mars...	100.5	4.48	38	16		1.5	19.900	169.52	27.84	4.190	102.85	89.25	4.776	5 869
April...	102.1	4.41	26	16		1.4	19.900	166.91	27.39	4.140	102.85	89.25	4.837	17 231
Mai....	102.2	4.40	36	19	1 644	1.5	19.900	165.06	27.05	4.090	102.85	89.25	4.888	6 410
Juni....	102.2	4.40	28	12		1.5	19.900	164.01	26.87	4.055	102.85	89.25	4.935	5 639
Juli....	101.9	4.42	30	17		1.5	19.900	163.12	26.82	4.035	102.85	89.25	4.958	17 690
Aug....	102.0	4.41	42	5	1 503	1.4	19.900	162.57	26.76	4.025	102.85	89.25	4.970	5 925
Sept....	100.8	4.46	35	11		1.3	19.900	163.35	26.80	4.057	102.85	89.25	4.931	6 319
Okt....	100.1	4.50	30	13		1.3	19.900	164.22	26.93	4.075	102.85	89.25	4.908	22 949
Nov....	100.9	4.46	33	14	1 677	1.4	19.900	163.60	26.83	4.063	102.85	89.25	4.925	6 949
Des....	100.7	4.47	24	11		1.3	19.900	163.45	26.85	4.058	102.85	89.25	4 929	6 117
<b>1936</b>														
Jan....	101.0	4.45	38	9		1.2	19.900	163.05	26.79	4.035	102.85	89.25	4.963	16 618
Feb....	100.7	4.47	21	11	1 414	1.2	19.900	163.02	26.80	4.002	102.85	89.25	5.001	5 800
Mars...	100.6	4.47	38	12		1.3	19.900	162.97	26.78	4.024	102.85	89.25	4.971	7 192
April...	100.7	4.47	31	8		1.3	19.900	163.16	26.74	4.047	102.85	89.25	4.943	18 116
Mai....	100.2	4.49	27	16	1 453	1.3	19.900	162.67	26.58	4.026	102.85	89.25	4.970	7 297
Juni....	99.5	4.52	28	9		1.4	19.900	161.03	26.35	3.986	102.85	89.25	5.019	6 398
Juli....	98.3	4.58	27	7		1.3	19.900	161.10	26.46	3.983	102.85	89.25	5.023	17 270
Aug....	97.7	4.61	27	8	1 417	1.3	19.900	160.55	26.28	3.980	102.85	89.25	5.026	7 434
Sept....	98.1	4.59	22	12		1.3	19.900	159.70	26.13	3.973	102.85	89.25	5.036	7 863
Okt....	98.3	4.58	24	10		1.3	19.900	164.45	19.23	4.085	102.85	89.25	4.898	22 618
Nov....	100.3	4.49	28	6		1.3	19.900	165.06	19.15	4.090	102.85	89.25	4.883	7 472
Des....														

<sup>1</sup> Til des. 1933 gj.snitt av 5 pct. statsobl. 1915 I og II, 1922 og hypotekb.obl. 1915/16/17; fra jan. 1934 gj.snitt av 4 $\frac{1}{2}$  pct. statsobl. 1931 I og II, 1933, hypotekb.obl. 1914 og kom.b.obl. 1933. <sup>2</sup> Mulig kursgevinst eller kurstap er ikke tatt i betraktning. <sup>3</sup> Den nye civilprosesslov, som trådte i kraft 1 $\frac{1}{7}$  1927, bevirket etter beregning en nedgang på ca. 23 pct. for hele landet og 11—12 pct. for året 1927. <sup>4</sup> Protesterte akseptert i pct. av alle forfalne akseptert i et utvalg av banker. Tallet for 1930 er gjennomsnitt for siste halvår. <sup>5</sup> Pari 72.00 kr. pr. 100 frc. før 25 juni 1923.

## Konjunkturtabell (forts.).

År og måneder	16. Utenrikshandel i alt			17. Utenrikshandel, enkelte varer												18. Boligbygging. Nettotilvekst av rum <sup>1</sup>
	a)	b)	c)	a)	b)	c)	d)	e)	f)	g)	h)	i)	k)	l)		
	Innførsel	Utførsel	Innførselsoverskudd	Innførsels-avskib	Utførsel av tørrfisk	Utførsel av klippfisk	Utførsel av fersksild	Utførsel av saltet sild	Utførsel av aluminium	Utførsel av kalksalpeter	Utførsel av trelast	Utførsel av våt tremasse	Utførsel av tørrcellulose	Utførsel av papir og papp		
	Mill. kr.			Mill. kr.	1 000 tonn								1 000 m. <sup>3</sup>	1 000 tonn		
1927.....	977	685	292	80	32.6	46.9	89.6	87.8	22.1	137	715	495	223	314	7 879	
1928.....	1 023	683	340	99	37.0	41.0	102.8	82.4	16.8	211	775	519	258	325	10 979	
1929.....	1 073	752	321	107	38.1	48.5	121.0	94.3	29.6	820	804	597	269	332	14 295	
1930.....	1 065	684	381	199	31.8	45.9	111.4	110.7	23.7	367	641	608	229	310	14 646	
1931.....	861	467	395	149	21.8	30.2	75.8	78.0	24.4	292	441	515	124	184	14 867	
1932.....	690	569	122	22	32.8	40.2	74.6	69.0	13.6	312	347	606	250	299	20 168	
1933.....	665	558	107	23	26.5	32.6	110.7	59.7	15.2	390	271	583	233	283	16 783	
1934.....	737	578	159	39	22.7	32.9	63.5	40.9	14.0	389	257	692	244	283	19 355	
1935.....	<sup>1</sup> 825	<sup>1</sup> 605	<sup>1</sup> 220	55	22.0	35.0	98.4	34.3	14.6	354	256	468	272	312	21 533	
<b>1934</b>																
Jan.....	60.4	47.5	12.9	8.1	0.7	2.8	14.8	3.5	0.6	55.3	14.6	62.4	19.9	21.4	4 481	
Feb. ....	51.6	47.2	4.4	2.4	1.1	1.9	17.7	5.2	0.9	49.5	15.1	49.8	22.4	21.9		
Mars ....	69.6	50.6	19.1	7.1	1.0	2.3	9.7	2.0	1.6	40.3	23.5	60.4	22.6	25.1	3 448	
April ....	63.8	45.3	18.6	3.5	1.0	2.6	3.8	1.3	1.4	33.1	22.3	82.9	19.6	19.9		
Mai .....	66.4	42.8	23.6	3.3	0.8	1.9	6.4	0.4	2.0	13.9	21.7	56.4	19.0	21.4	5 465	
Juni .....	59.1	49.6	9.4	2.5	0.9	3.7	3.5	5.6	1.1	19.1	22.6	55.7	20.4	24.3		
Juli .....	51.4	40.9	10.4	-	2.1	1.2	1.7	1.3	1.1	3.0	37.3	70.2	16.3	21.9	5 961	
Aug. ....	57.4	46.4	11.1	0.7	3.4	3.3	1.8	2.9	1.1	18.1	23.1	45.4	21.3	25.0		
Sept. ....	60.8	49.5	11.3	1.7	3.8	4.2	0.8	8.3	1.3	48.3	16.2	54.1	20.8	22.3	5 961	
Okt. ....	67.3	53.1	14.2	1.6	4.5	3.0	0.6	5.4	1.1	51.2	22.3	60.0	21.8	25.4		
Nov. ....	63.2	50.7	12.5	0.3	2.3	2.7	2.1	4.0	0.7	26.8	19.2	41.7	18.4	26.5	5 961	
Des. ....	64.2	54.5	9.7	7.9	1.1	3.3	0.6	1.0	1.1	30.1	18.7	53.1	21.3	27.6		
<b>1935</b>																
Jan. ....	56.7	49.5	7.2	4.3	2.3	3.8	23.6	6.1	0.6	34.5	13.7	42.6	17.1	24.4	4 011	
Feb. ....	55.0	49.0	6.0	1.1	1.1	2.4	22.9	3.2	0.4	42.8	16.0	38.2	16.8	26.6		
Mars ....	64.7	50.8	13.9	4.4	1.5	3.0	20.1	3.1	2.5	15.2	20.4	60.5	18.4	24.2	6 260	
April ....	64.8	38.9	25.9	0.2	1.1	2.0	9.8	1.6	0.4	22.0	22.9	31.1	22.0	25.6		
Mai .....	75.3	46.7	28.6	9.7	1.2	2.2	7.4	1.4	0.6	12.1	16.2	40.4	23.1	26.6	6 260	
Juni .....	65.0	42.2	22.8	2.5	0.6	3.4	2.4	2.6	0.6	21.8	22.4	36.1	18.5	24.0		
Juli .....	63.6	43.7	19.9	6.0	1.1	3.1	2.0	1.4	2.4	20.8	24.6	32.7	20.2	25.0	3 865	
Aug. ....	63.6	51.1	12.5	1.7	2.7	2.6	1.6	2.0	1.8	23.9	25.2	37.8	22.1	27.5		
Sept. ....	68.7	53.3	16.4	7.1	3.9	2.2	1.3	4.8	1.2	42.1	17.8	29.2	27.6	27.0	7 397	
Okt. ....	77.7	58.8	18.9	2.1	3.3	3.2	1.5	5.0	2.4	51.8	28.5	21.8	28.7	28.7		
Nov. ....	77.5	61.0	16.5	2.1	2.1	4.1	2.5	2.2	1.0	38.3	29.8	44.6	26.0	26.9	7 397	
Des. ....	87.4	60.1	27.3	14.1	1.1	3.0	3.3	0.9	0.7	28.3	18.5	53.3	31.9	25.6		
<b>1936</b>																
Jan. ....	64.1	55.5	8.6	2.1	1.2	2.6	24.2	7.2	1.4	49.4	15.1	31.0	21.1	27.8	5 302	
Feb. ....	71.1	57.9	13.2	7.4	1.1	2.6	30.3	8.1	1.3	61.9	21.5	36.9	19.7	27.9		
Mars ....	74.2	56.4	17.8	2.6	1.1	2.2	22.6	4.6	0.6	37.0	25.3	48.3	30.1	27.7	6 811	
April ....	67.5	45.5	22.0	0.1	1.0	2.2	4.2	3.2	1.0	19.6	25.5	43.7	24.9	23.8		
Mai .....	78.4	48.7	29.7	5.7	1.0	2.0	2.9	3.2	0.8	4.5	28.0	54.5	28.1	28.7	6 811	
Juni .....	74.9	47.5	27.4	4.0	0.7	2.8	2.3	1.0	0.8	3.0	22.5	43.4	26.8	23.2		
Juli .....	65.1	51.5	13.6	-	0.8	3.4	2.7	2.6	1.8	22.6	23.6	33.9	28.4	26.7	6 811	
Aug. ....	74.4	51.8	22.6	11.3	0.7	2.4	2.6	5.9	1.0	33.4	25.3	51.6	26.2	25.1		
Sept. ....	78.8	61.8	17.0	4.9	2.4	3.3	2.4	8.7	0.8	61.8	26.8	50.7	20.2	25.4	6 811	
Okt. ....	87.0	65.0	22.0	9.6	4.7	3.8	3.0	4.7	2.9	49.7	20.6	36.9	27.9	26.2		
Nov. ....	95.2	69.1	26.1	14.2	2.9	4.8	3.1	2.8	1.7	55.5	19.3	55.0	26.9	26.8	6 811	
Des. ....																

<sup>1</sup> Revidert opgave. <sup>2</sup> Nettotilvekst av rum (inkl. kjøkken) i alle byer med 2 000 innb. og over og i 14 større landkommuner med bymessig bebyggelse. <sup>3</sup> Rettet tall.

## Konjunkturtabell (forts.).

År og måneder	19. Produksjonsindeks for industrien Beregnet for samme antall arbeidsdager i hver måned 1. halvår 1933 = 100					20. Produksjon for salg		21. Innveiet melkemengde <sup>1</sup>	22. Gods- trafikk ved jernbaner		23. Skibs- farten på utlandet		24. Op- lagte norske skib <sup>6</sup>	
	a)	b)	c)	d)	e)	a)	b)		a)	b)	a)	b)	An- tall	1000 tonn d. w.
	Indu- strien i alt	Eksport- industri	Hjemme- industri	Produk- sjons- middel- industri	Kon- sum- sjons- industri	Cellu- lose (tørr be- regn.)	Papir og papp	Trans- port- gods <sup>2</sup>	Opla- stede vog- ner <sup>3</sup>	Skib kom- met med last	Skib gått med last <sup>5</sup>			
1927....	-	-	-	-	-	267	360	380.8	4 790	4 39.4	3 645	3 511	33	36
1928....	-	-	-	-	-	279	373	393.5	5 167	4 40.4	3 927	3 967	99	204
1929....	-	-	-	-	-	309	404	408.9	5 115	4 40.2	4 203	4 214	19	29
1930....	-	-	-	-	-	303	378	427.7	5 444	4 39.7	4 256	4 103	11	20
1931....	-	-	-	-	-	138	223	460.6	4 326	4 33.3	4 104	3 395	238	859
1932....	-	-	-	-	-	301	366	483.2	4 113	4 36.2	4 205	3 743	294	1 396
1933....	99.1	97.0	100.5	98.3	100.4	7 283	343	500.5	4 365	4 35.2	4 264	3 882	200	952
1934....	105.8	103.0	107.1	108.2	102.6	332	340	522.9	4 529	4 38.1	4 393	4 198	143	672
1935....	110.9	108.5	112.6	111.0	111.5	8 325	381		4 39.8	4 493	4 007		66	313
<b>1934</b>														
Jan....	94.9	94.9	95.2	101.4	86.8	27.0		40.62	312	33.9	390	328	143	672
Feb....	105.9	108.8	104.1	105.9	105.8	27.8	83.3	37.81	328	34.2	295	306	174	720
Mars ...	107.1	108.1	106.7	108.4	105.8	28.6		41.95	361	36.8	394	339	181	686
April ...	100.5	90.7	105.6	102.3	97.9	26.8		44.60	317	35.3	319	327	188	661
Mai ....	105.1	96.2	110.3	106.4	104.0	24.5	83.3	47.76	330	37.1	362	323	178	587
Juni....	111.3	108.9	113.1	112.5	110.3	26.8		45.07	377	42.3	360	366	146	624
Juli ....	98.0	98.0	97.8	107.4	85.2	25.7		48.00	350	41.6	410	380	119	585
Aug. ...	105.9	95.8	110.9	108.8	101.5	30.0	88.4	35.62	384	43.5	378	382	106	567
Sept....	111.9	102.0	116.6	114.8	107.2	27.6		34.25	361	41.2	370	340	87	487
Okt....	109.0	107.3	109.1	110.1	106.4	30.2		34.69	370	41.1	376	386	70	360
Nov. ...	110.6	110.3	110.6	110.8	110.3	27.6	85.1	32.41	346	38.5	367	363	69	310
Des....	109.0	115.2	105.3	109.2	109.5	25.4		35.37	272	31.2	372	306	55	201
<b>1935</b>														
Jan....	103.8	116.1	97.8	107.8	99.4	8 27.4		40.25	334	37.9	351	326	66	313
Feb....	114.7	128.7	108.0	111.8	119.7	25.8	96.3	38.58	348	37.2	345	317	135	498
Mars ...	107.0	107.5	106.9	108.1	105.7	28.2		43.69	400	41.7	377	335	162	592
April ...	109.2	101.4	113.3	112.0	105.4	22.1		46.06	348	35.8	352	311	172	614
Mai ....	111.4	109.0	112.7	110.8	112.3	26.8	89.0	49.88	374	40.5	363	359	156	564
Juni....	117.1	107.4	122.9	115.5	120.1	23.7		45.30	360	40.1	358	344	94	424
Juli ....	90.8	83.4	96.1	94.6	87.8	26.4		44.60	351	42.4	422	368	92	396
Aug. ...	105.9	95.4	111.6	107.4	104.1	27.6	97.0	38.14	390	43.4	390	363	72	326
Sept....	116.8	103.1	124.3	114.6	120.1	27.5		34.34	399	41.7	394	335	59	298
Okt....	117.1	111.8	120.4	115.3	120.5	30.8		35.19	385	43.4	391	324	64	356
Nov. ...	121.7	126.1	119.4	117.4	128.3	28.4	99.1	35.36	347	38.8	362	318	41	203
Des....	115.7	112.1	117.5	116.5	114.5	29.9		38.22	309	34.7	382	306	26	65
<b>1936</b>														
Jan....	115.4	127.3	109.9	121.8	108.3	29.4		44.94	327	37.5	358	317	28	69
Feb. ...	123.1	139.0	115.0	121.5	125.8	29.7	100.1	44.32	364	40.4	334	330	60	208
Mars ...	117.6	114.0	119.9	119.9	115.3	30.2		49.85	385	41.6	403	393	81	253
April ...	114.5	103.2	120.9	117.2	111.2	25.2		52.47	300	35.1	366	355	98	282
Mai ....	121.8	117.3	124.1	121.9	121.5	27.4		58.69	357	39.8	325	339	96	266
Juni....	124.3	121.8	125.5	120.3	129.6	29.9		56.32	368	43.4	355	333	64	172
Juli ....	106.9	106.7	107.6	112.2	101.2	33.9		47.93	372	45.8			45	113
Aug. ...	122.3	104.5	132.8	128.7	115.4	29.2		43.52	378	44.3			43	235
Sept....	129.4	117.4	136.4	132.4	126.3	30.6		43.50	395	46.1			36	260
Okt....	127.9	118.1	133.5	132.7	122.1	31.0		43.54	409	43.8			29	180
Nov. ...						30.5				41.0			23	119
Des....													15	17

<sup>1</sup> Ved meierier, ysterier og kondenseringsfabrikker. Månedstallene omfatter alle meierier og ysterier som gir rapporter svarende til vel 90 pct. av meierienes samlede melkemengde. <sup>2</sup> Årsoppgavene gjelder det budgetår som slutter i vedkommende kalenderår og omfatter stats- og privatbaner ekskl. Ofofbanen. Gods som er transportert med flere baner er bare regnet med en gang. Månedstallene er summen av gods-transporten ved de enkelte baner og gjelder bare statsbaner ekskl. Ofofbanen. <sup>3</sup> Ved bredsporte statsbaner ekskl. Ofofbanen. <sup>4</sup> Månedsgjennomsnitt. <sup>5</sup> Ekskl. farten på Narvik. <sup>6</sup> Ved begynnelsen av år og måned. <sup>7</sup> Fra januar 1933 er en bedrift ikke med i oppgavene. <sup>8</sup> Fra og med jan. 1935 omfatter oppgavene bare sulfittcellulose.

## Konjunkturtabell (forts.).

År og måneder	25. Fraktindeks		26. Verdensskibbygging <sup>1</sup>	27. Verdenshandelen. Foreløbige tall		28. Arbeidsledighed blandt fagforeningsmedlemmer				29. Offentl. arbejdskontorer			
	a) Chamber of shipping of U. K.			Economist	a)	b)	a)	b)	c)	d)	a) Arbejdssøgende menn pr. 100 ledige plasser <sup>2</sup>		b) Overskudd av arbeidsøkende
	Frakter	Time chart	Innførsel		Utførsel	10 fag	Jern- og metallarb.	Bygningsarb.	Skotøiarb.	Alle fag	Industri		
	1920 = 100	1913 = 100	1000 brutto tonn	Mill. guldollar		Pct. av medlemstallet				Alle fag	Industri		
1927.....	27.8	24.9	110	2 286	33 740	31 308	25.4	25.2	32.3	18.1	864	1 941	23 889
1928.....	25.8	22.5	99	2 699	34 475	32 233	19.2	16.2	27.4	11.6	736	1 260	21 759
1929.....	24.9	24.7	97	2 793	34 296	31 655	15.4	10.3	23.6	10.8	640	1 101	19 089
1930.....	19.1	17.9	79	2 889	27 920	25 343	16.6	13.6	23.8	9.1	640	1 287	19 353
1931.....	19.9	14.2	80	1 617	20 012	18 014	22.3	20.1	30.4	12.6	960	1 908	27 479
1932.....	18.8	13.3	75	727	13 464	12 313	30.8	30.3	37.4	18.0	1 138	2 080	32 705
1933.....	18.1	14.5	73	489	12 008	11 203	33.4	29.7	45.9	11.6	1 191	2 180	35 591
1934.....	18.9	14.6	74	967	11 532	10 776	30.7	28.7	41.0	11.2	1 109	1 799	35 121
1935.....	19.0	15.9	74	1 302	12 083	11 444	25.3	21.8	33.9	8.6	<sup>6</sup> 942	<sup>6</sup> 1 532	<sup>6</sup> 36 103
<b>1934</b>											<sup>4</sup>	<sup>4</sup>	<sup>5</sup>
Jan.....	19.0	15.9	75	-	982	895	40.6	33.9	60.2	12.5	1 438	2 483	40 792
Feb.....	19.0	14.9	73	-	897	854	38.5	33.4	57.4	12.4	1 482	2 590	42 365
Mars.....	18.3	13.4	72	1 079	1 002	961	36.6	31.4	53.9	14.0	1 146	1 925	40 869
April.....	17.7	13.0	72	-	958	851	33.4	28.1	48.9	11.5	844	1 650	38 975
Mai.....	17.9	13.4	72	-	984	879	28.7	27.0	37.8	11.2	857	1 220	32 839
Juni.....	17.2	13.4	72	1 216	963	885	27.2	25.7	30.2	15.3	822	1 127	28 794
Juli.....	18.5	13.4	73	-	905	844	24.7	26.1	27.4	13.5	846	1 451	25 386
Aug.....	20.3	16.1	77	-	927	870	24.6	26.5	27.4	10.4	1 017	1 570	27 210
Sept.....	20.7	17.9	77	1 311	923	913	25.6	25.7	30.5	9.3	1 090	1 700	31 083
Okt.....	19.6	-	75	-	1 006	952	27.1	27.4	34.4	8.1	930	1 578	34 292
Nov.....	19.6	14.9	74	-	995	946	29.1	29.5	38.9	8.6	1 342	1 859	38 556
Des.....	18.9	14.9	74	1 252	990	933	32.8	29.1	44.9	8.0	1 499	2 440	40 288
<b>1935</b>													
Jan.....	18.6	13.1	72	-	946	871	34.2	28.3	49.0	8.2	<sup>6</sup> 1 308	<sup>6</sup> 2 524	<sup>6</sup> 40 071
Febr.....	17.2	12.3	70	1270	893	832	32.6	28.9	46.8	9.6	1 180	2 460	41 653
Mars.....	17.7	13.1	71	-	956	893	31.3	27.2	45.0	9.7	1 188	1 850	41 631
April.....	18.2	13.6	72	-	945	852	30.6	24.6	43.1	10.6	787	1 708	41 432
Mai.....	17.9	14.6	72	1283	987	904	25.5	20.8	33.7	9.8	672	994	34 865
Juni.....	17.8	14.9	72	-	922	862	21.1	19.3	26.3	9.5	709	995	29 757
Juli.....	18.8	14.9	71	-	957	885	19.1	18.6	21.0	8.8	674	960	26 228
Aug.....	18.3	14.9	71	1198	<sup>7</sup> 922	<sup>7</sup> 871	19.7	18.7	21.4	8.1	798	958	28 281
Sept.....	18.7	15.7	74	-	899	909	19.8	19.6	23.7	6.0	1 003	1 311	32 548
Okt.....	22.0	25.4	84	-	1 026	1 020	21.2	20.2	27.7	6.8	812	1 222	36 549
Nov.....	21.0	23.5	82	1543	1 010	1 050	22.0	18.1	31.0	6.6	1 061	1 256	39 270
Des.....	22.5	19.4	82	-	1 029	994	26.0	16.8	39.2	9.5	1 109	2 148	40 950
<b>1936</b>													
Jan.....	21.2	17.9	81	-	1 003	903	28.0	17.6	43.0	7.3	1 000	1 525	40 177
Feb.....	19.7	15.9	78	1820	937	894	26.7	16.1	42.9	8.0	1 228	1 869	40 263
Mars.....	20.9	14.6	77	-	1 000	957	24.6	14.4	38.8	9.6	920	1 474	39 999
April.....	20.1	14.3	77	-	1 001	907	21.0	10.9	32.1	12.2	671	1 216	37 756
Mai.....	20.7	16.4	76	1951	1 008	966	15.7	9.9	21.0	8.9	640	979	30 923
Juni.....	20.6	16.4	78	-	987	899	12.8	9.3	15.4	10.4	544	894	26 139
Juli.....	20.7	15.7	79	-	995	958	12.5	9.9	13.6	9.1	554	951	22 145
Aug.....	22.0	19.0	84	2111	985	955	13.2	10.3	14.7	7.2	719	1 042	23 477
Sept.....	24.3	21.7	86	-	1 035	1 015	14.2	11.2	17.5	5.4	717	912	28 122
Okt.....	25.9	26.9	91	-	-	-	-	-	-	-	697	1 353	31 332
Nov.....	26.1	29.9	97	-	-	-	-	-	-	-	-	-	35 119
Des.....	-	-	-	-	-	-	-	-	-	-	-	-	36 260

<sup>1</sup> Fra Lloyd's Register. Skib på 100 br.tonn og derover. Årsopgavene omfatter skib gått av stabelen, kvartalstallene skib under bygging ved utgangen av kvartalet. <sup>2</sup> I løpet av måneden. <sup>3</sup> Pr. 15. i hver måned. Inkl. nødsarbeidere. <sup>4</sup> Fra 1933 er antallet av arbeidskontorer 45, mot 49 i 1932. Tallene for sjøfart ved Tønsberg arbeidskontor er skilt ut, da opgavene ikke var jevnførbare i de to år.

<sup>5</sup> Arbeidsledighetsinspektorets opgaver, som bygger på det hele antall kontorer og derfor ikke er helt jevnførbare fra måned til måned, er omregnet. Opgavene her for 1932—34 gjelder 44 kontorer. Sjøfart, Tønsberg arbeidskontor, er skilt ut i alle 3 år. <sup>6</sup> Fra jan. 1935 nye serier, omfattende alle 47 arbeidskontorer.

<sup>7</sup> Ekskl. Italia f.o.m. aug.



## Konjunkturtabell (forts.).

År og måneder	30. Priser på landbruksprodukter <sup>1</sup>						31. Priser (norske noteringer)					
	a)	b)	c)	d)	e)	f)	a)	b) Rundfisk <sup>3</sup>		c)	d)	e)
	Havre	Høi	Poteter	Smør	Okse- kjøtt 1. kl.	Flesk	Klipp- fisk, Nord- mørs <sup>2</sup>	Alm. hollen- der	Sam- fengt (itali- ener)	Uklaret damp- tran <sup>3</sup> Nordl.	Brun- tran	Avis- papir <sup>4</sup>
Kr. pr. 100 kg.			Kr. pr. kg.			Kr. pr. vekt (20 kg.)			Kr. pr. tonne	Kr. pr. kg.	£ pr. tonn	
1928 ....	20.83	9.01	14.64	3.03	1.74	1.62	14.51	16.23	14.28	126	0.35	12.16
1929 ....	18.65	10.01	7.46	2.85	1.70	1.53	13.14	15.31	14.24	79	0.33	12.20
1930 ....	13.04	7.76	7.24	2.50	1.80	1.21	10.89	16.50	14.45	73	0.32	10.89
1931 ....	11.82	5.76	8.48	2.18	1.38	0.97	8.26	16.28	13.90	76	0.23	9.63
1932 ....	14.35	5.97	6.80	2.16	1.01	1.02	7.70	12.38	9.36	64	0.17	8.39
1933 ....	13.39	8.36	5.43	2.09	1.01	0.96	9.57	14.02	11.15	78	0.17	7.15
1934 ....	11.94	8.30	5.95	2.25	1.30	0.89	9.64	15.11	13.16	73	0.20	7.14
1935 ....	14.35	7.99	8.71	2.30	1.34	1.11	9.86	19.25	15.22	70	0.27	7.12
1936 ....							10.00	14.75	13.25	70	0.27	7.42
<b>1934</b>												
Jan. ....	11.81	9.85	4.70	2.29	1.05	0.91	9.25	16.75	14.00	76	0.17	7.00
Feb. ....	11.38	9.87	4.76	2.25	1.11	0.88	9.40	-	14.75	79	0.17	7.00
Mars ....	11.17	9.56	4.77	2.22	1.20	0.83	10.00	-	-	80	0.18	7.00
April ....	11.21	9.25	4.92	2.24	1.25	0.78	9.40	-	-	72	0.19	7.25
Mai ....	10.81	8.47	5.14	2.24	1.28	0.78	9.40	-	-	72	0.19	7.25
Juni. ....	10.42	7.95	5.72	2.23	1.28	0.81	9.50	-	-	70	0.20	7.25
Juli ....	10.08	7.63	9.86	2.22	1.37	0.86	9.05	15.00	12.75	70	0.20	7.25
Aug. ....	13.00	7.53	6.84	2.28	1.42	0.93	9.30	15.00	12.75	68	0.21	7.25
Sept. ....	12.50	7.22	5.83	2.28	1.44	1.00	10.10	14.50	12.25	73	0.21	7.25
Okt. ....	13.00	7.33	6.08	2.24	1.42	0.99	10.20	14.75	13.00	72	0.21	7.13
Nov. ....	13.93	7.38	6.30	2.22	1.40	0.96	10.00	14.75	13.00	70	0.21	7.00
Des. ....	14.00	7.50	6.45	2.26	1.38	0.97	10.08	15.00	12.75	70	0.22	7.00
<b>1935</b>												
Jan. ....	14.00	7.58	6.86	2.23	1.38	0.99	10.00	-	12.75	70	0.23	7.00
Feb. ....	14.00	7.59	7.56	2.22	1.38	1.00	9.48	-	12.75	66	0.24	7.13
Mars ....	14.00	7.51	8.17	2.21	1.36	1.00	10.22	15.00	12.75	66	0.25	7.25
April ....	14.00	7.48	8.65	2.22	1.33	0.98	10.50	15.00	13.00	74	0.24	7.25
Mai ....	14.00	7.73	9.45	2.21	1.33	0.97	9.25	-	13.75	72	0.24	7.25
Juni. ....	14.00	9.02	11.66	2.24	1.27	1.00	<sup>5</sup> 9.55	-	-	72	0.25	7.25
Juli ....	14.00	9.00	13.05	2.27	1.34	1.09	<sup>5</sup> 9.92	-	-	70	0.26	7.25
Aug. ....	13.50	9.00	10.00	2.33	1.34	1.19	9.95	21.00	18.00	70	0.27	7.25
Sept. ....	14.25	7.90	7.56	2.36	1.34	1.23	9.80	21.75	18.50	72	0.27	7.00
Okt. ....	15.00	7.73	7.04	2.40	1.33	1.26	9.95	21.75	18.50	72	0.30	6.88
Nov. ....	15.90	7.63	7.23	2.42	1.35	1.28	9.90	21.00	17.00	72	0.34	6.88
Des. ....	15.50	7.73	7.30	2.43	1.35	1.37	9.85	-	-	69	0.30	7.00
<b>1936</b>												
Jan. ....	15.00	7.78	7.58	2.42	1.34	1.34	9.75	-	-	67	0.30	7.25
Feb. ....	15.00	7.78	7.84	2.40	1.31	1.24	9.65	-	-	63	0.30	7.13
Mars ....	15.00	8.05	8.31	2.39	1.30	1.22	9.67	-	-	64	0.29	7.00
April ....	15.00	8.20	8.42	2.39	1.30	1.18	9.90	-	-	69	0.29	-
Mai ....	15.00	8.18	8.19	2.39	1.29	1.09	10.00	-	-	66	0.28	7.00
Juni. ....	15.00	8.06	7.54	2.39	1.30	1.13	10.15	-	-	66	0.26	7.00
Juli ....	15.00	8.07	9.31	2.38	1.32	1.19	10.15	-	-	67	0.26	7.13
Aug. ....	15.00	8.12	7.14	2.41	1.37	1.27	10.15	-	-	72	0.26	7.50
Sept. ....	15.50	8.29	6.28	2.41	1.41	1.27	10.15	15.00	13.50	76	0.27	7.10
Okt. ....	15.50	8.44	6.28	2.43	1.41	1.25	10.15	15.00	13.50	76	0.27	7.15
Nov. ....	15.50	8.34	6.43	2.45	1.43	1.28	10.15	14.50	13.50	77	0.27	8.50
Des. ....							10.15	14.50	12.50	77	0.26	9.25

<sup>1</sup> Opg. fra Landbrukets Priscentral. Prisene gjelder partisalg fra produsent for prima vare levert avsetningsstedet og er utregnet i gjennomsnitt for en rekke byer. <sup>2</sup> Kr.sund notering. <sup>3</sup> Bergens notering. <sup>4</sup> Oslo notering. <sup>5</sup> Lofots.

## Konjunkturtabell (forts.).

År og måneder	32. Indekstall for leveomkostninger													
	a) Norge <sup>1</sup>		b) Sverige		c) Danmark <sup>5</sup>		d) England <sup>6</sup>		e) Tyskland <sup>7</sup>		f) Frankrike, Paris <sup>8</sup>		g) U. S. A. <sup>9</sup>	
	Total uten skatt	Mat-varer	Total <sup>3</sup>	Mat-varer <sup>2,4</sup>	Total <sup>3</sup>	Mat-varer	Total	Mat-varer	Total	Mat-varer	Total	Mat-varer	Total	Mat-varer
Juli 1927	187	175	167	151	177	152	164	156	150	147	525	557	102	106
» 1928	<sup>10</sup> 176	<sup>10</sup> 173	173	157	175	150	165	156	153	154	519	544	100	106
» 1929	166	158	169	151	173	148	163	153	154	156	556	590	100	107
» 1930	161	151	164	140	165	136	157	144	149	146	572	593	95	101
» 1931	152	140	158	130	154	119	145	128	137	130	589	642	86	82
» 1932	149	134	156	128	154	115	141	123	122	114	535	567	77	69
» 1933	148	132	153	123	160	121	139	119	119	111	516	532	75	72
» 1934	148	133	155	125	166	128	142	123	123	118	522	544	79	76
» 1935	151	140	156	132	173	141	143	126	124	123	490	491	83	83
» 1936	155	145	158	135	174	141	146	129	125	124	497	514	85	
<b>1934</b>														
Jan. ....	145	128	153	122	162	124	141	122	121	114			78	72
Feb. ....	145	128		122			140	120	121	114	526	548	78	74
Mars ....	145	128		122			139	118	121	114			79	75
April ....	147	130	153	123	165	127	137	116	121	114			78	74
Mai ....	147	130		124			138	117	120	113	522	544	79	75
Juni ....	148	132		125			141	122	122	116			79	75
Juli ....	148	133	155	125	166	128	142	123	123	118			79	76
Aug. ....	150	136		126			143	126	123	119	511	525	80	77
Sept. ....	149	135		126			143	125	123	117			81	80
Okt. ....	149	135	155	126	168	133	144	127	122	119			81	80
Nov. ....	149	134		126			144	127	122	120	504	516	81	79
Des. ....	149	134		126			143	125	122	119			81	79
<b>1935</b>														
Jan. ....	148	133	155	126	169	134	142	124	122	119			82	81
Feb. ....	149	134		127			141	122	123	120	494	494	82	84
Mars ....	149	135		127			139	119	122	119			82	83
April ....	149	135	155	127	170	137	139	118	122	119			83	85
Mai ....	150	136		128			140	120	123	120	490	491	83	85
Juni ....	150	138		130			143	126	123	121			83	84
Juli ....	151	140	156	132	173	141	143	126	124	123			83	83
Aug. ....	152	141		132			143	125	125	123	469	466	83	84
Sept. ....	152	140		132			145	128	123	121			84	85
Okt. ....	153	142	157	132	172	140	147	131	123	120			84	85
Nov. ....	153	142		133			147	131	123	120	478	481	84	86
Des. ....	153	142		133			147	130	123	121			85	87
<b>1936</b>														
Jan. ....	153	142	158	133	173	140	147	130	124	122			85	87
Feb. ....	153	143		134			146	129	124	122	486	495	84	86
Mars ....	154	144		135			144	126	124	122			84	84
April ....	155	145	158	135	173	141	144	125	124	122			84	84
Mai ....	155	144		134			144	126	124	122	497	514	85	85
Juni ....	155	145		135			146	129	125	123			85	
Juli ....	155	145	158	135	174	141	146	129	125	124			85	
Aug. ....	154	142		134			147	131	125	124			86	
Sept. ....	155	143		133			151	136	124	122	504	525	86	86
Okt. ....	155	143	157	134	174	140	151	136	124	122			86	
Nov. ....	155	144		134					124	121				
Des. ....														

<sup>1</sup> Pr. 15. hver måned. Juli 1914 = 100. <sup>2</sup> Gj.snitt pr. måned. Juli 1914 = 100. <sup>3</sup> Inkl. skatter.

<sup>4</sup> Inkl. lys og brensel. <sup>5</sup> Indeksen angir nivået i begynnelsen av januar, april, juli og oktober. Juli 1914 = 100. <sup>6</sup> Pr. 1. i etterfølgende måned. Juli 1914 = 100. <sup>7</sup> Oktober 1913, januar, april og juli 1914 = 100. Gj.snitt pr. måned. <sup>8</sup> 1. halvår 1914 = 100. <sup>9</sup> Basis 1923 = 100. Årsindekstallene er gjennomsnittstall. Månedstallene gjelder pr. 15de. <sup>10</sup> Ny beregning. For juli 1928 efter den gamle beregning var totalindeksen 181 og indeksen for matvarer 173.

## Konjunkturtabell (forts.).

År og måneder	33. Indekstall for engrospriser										34. Gullbeholdning i			
	a) Norge		b) Sve- rige. Kom. Koll. <sup>3</sup>	c) Dan- mark. Stat. Dept. <sup>4</sup>	d) England		e) Tysk- land. Stat. Reichs- amt <sup>5</sup>	f) Frank- rike. Stat. Gén. <sup>6</sup>	g) U. S. A.		a) Eng- lands Bank	b) Den tyske Riks- bank	c) Frank- rikes Bank	d) Re- serve- ban- kene U. S. A.
	Stat. Cen- tralb. <sup>1</sup>	Øk. Re- vue <sup>2</sup>			Board of Trade <sup>5</sup>	Econo- mist <sup>6</sup> (Ny)			B. L. S. <sup>7</sup>	Irving Fisher <sup>7</sup>	Mill. £	Mill. Rmk.	Milliard Frcs.	Mill. \$
1927 ....	-	160	146	134	-	138	138	642	95.4	98.3	152.4	1 865	18.13	2 733
1928 ....	157	155	148	134	-	135	140	645	97.7	97.9	153.3	2 729	31.84	2 584
1929 ....	149	148	140	132	-	127	137	627	96.5	96.3	146.1	2 283	41.67	2 857
1930 ....	137	138	122	114	100	107	125	554	86.4	86.3	148.3	2 216	53.58	2 941
1931 ....	122	123	111	100	88	90	111	502	71.2	71.4	121.3	984	68.86	2 988
1932 ....	122	125	109	103	86	86	96	427	64.9	61.6	120.6	806	83.02	3 149
1933 ....	122	124	107	110	86	86	93	398	66.0	64.6	191.7	392	76.95	3 569
1934 ....	124	126	114	119	88	90	98	376	75.0	76.6	192.8	79	82.12	5 355
1935 ....	127	132	116	122	89	94	102	339	80.0	83.0	200.6	82	66.30	7 791
<b>1934</b>														
Jan. ....	120	124	112	122		90	96	405	72.2	72.3	191.8	376	77.06	3 792
Feb. ....	122	125	112	122		91	96	400	73.6	73.7	192.0	333	73.97	4 140
Mars ....	122	125	112	119		90	96	394	73.7	74.3	192.2	237	74.61	4 535
April ....	123	125	113	120		90	96	387	73.3	73.3	192.1	205	75.76	4 763
Mai ....	123	125	113	120		90	96	381	73.7	75.2	192.1	130	77.47	4 902
Juni ....	123	125	114	120		90	97	379	74.6	77.3	192.1	70	79.55	5 045
Juli ....	124	127	114	120	87	91	99	374	74.8	77.9	192.2	75	80.25	5 133
Aug. ....	127	128	114	123	89	92	100	371	76.4	78.3	192.3	75	82.04	5 240
Sept. ....	126	127	114	124	88	90	100	365	77.6	80.1	192.5	75	82.28	5 217
Okt. ....	127	127	114	126	88	90	101	357	76.5	79.1	192.7	83	82.48	5 212
Nov. ....	126	127	115	126	88	89	101	356	76.5	78.9	192.7	79	82.10	5 328
Des. ....	125	128	115	126	88	90	101	344	76.9	78.7	192.8	79	82.12	5 355
<b>1935</b>														
Jan. ....	125	128	115	122	88	92	101	350	78.8	81.0	193.1	80	82.01	5 647
Feb. ....	125	129	115	122	88	91	101	343	79.5	82.0	193.1	80	82.04	5 816
Mars ....	126	130	115	119	87	91	101	335	79.4	81.3	193.1	81	82.64	5 835
April ....	125	130	115	120	88	92	101	336	80.1	81.6	193.1	82	80.93	5 998
Mai ....	125	131	115	120	88	94	101	340	80.2	82.3	193.4	82	71.78	6 111
Juni ....	126	132	116	120	88	94	101	330	79.8	82.0	193.3	86	71.02	6 389
Juli ....	127	133	116	120	88	94	102	322	79.4	82.1	192.8	94	71.28	6 513
Aug. ....	128	133	115	123	88	93	102	330	80.5	83.8	194.1	95	71.74	6 482
Sept. ....	128	133	115	124	90	96	102	332	80.7	85.1	194.4	95	71.95	6 795
Okt. ....	130	134	117	126	91	98	103	342	80.5	85.4	195.6	88	72.16	7 285
Nov. ....	130	134	118	126	91	98	103	348	80.6	84.7	198.4	88	66.19	7 512
Des. ....	131	134	118	126	91	98	103	354	80.9	84.2	200.6	82	66.30	7 791
<b>1936</b>														
Jan. ....	131	134	118	126	92	98	104	359	80.6	84.0	201.1	77	65.22	8 006
Feb. ....	132	135	118	126	92	98	104	372	80.6	83.5	201.4	72	65.79	8 033
Mars ....	132	135	118	126	92	97	104	376	79.6	82.6	201.4	72	65.59	8 034
April ....	132	135	118	126	92	98	104	371	79.7	82.5	203.5	69	61.94	8 056
Mai ....	132	135	118	126	92	96	104	374	78.6	81.1	207.3	70	57.02	8 148
Juni ....	132	135	118	125	93	97	104	378	79.2	82.3	214.3	72	54.00	8 243
Juli ....	132	136	119	127	94	99	104	391	80.5	83.5	240.9	72	54.94	8 500
Aug. ....	134	138	120	129	95	100	105	403	81.6	84.0	245.8	69	54.51	8 571
Sept. ....	136	139	122	130	96	101	104	420	81.6	84.1	249.8	63	50.11	8 665
Okt. ....	136	140	123	133	98	103	104	471	81.2	84.1	249.7	65	64.36	8 914
Nov. ....	137		124	134	98	105	104	491			249.4	66	64.36	
Des. ....	140					107								

<sup>1</sup> Pr. 15. i måneden. Basis 1913 = 100. <sup>2</sup> Utgangen av måneden. Des. 1913—juni 1914 = 100.

<sup>3</sup> Gj.snitt pr. måned. Basis 1913 = 100. <sup>4</sup> Basis 1931 = 100. <sup>5</sup> Basis 1930 = 100. <sup>6</sup> Utgangen av måneden. Basis 1913 = 100. <sup>7</sup> Gj.snitt pr. måned. Basis 1926 = 100.

## Konjunkturtabell (forts.).

År og måneder	35. Sverige										36. Danmark				
	a)	b)	c)	d)	e)	f)	g)	h)	i) Utførsel av:		a)	b)	c)	d)	e)
	Seddelomløp <sup>1</sup>	Privatbankenes udlån <sup>1, 2</sup>	Aktieindeks <sup>1, 3</sup>	Arb.-ledighet	Produktionsindeks. S.I.F.	Gods-transport. Statsb. (ekskl. Lappl.-malm)	Innførsel	Utførsel	Papirmasse	Papir og papp	Seddelomløp	Privatbankenes udlån <sup>1, 2</sup>	Aktieindeks	Arb.-ledighet	Produktionsindeks
Mill. kr.		1924 = 100	Pct.	1935 = 100	Pr. mnd. 1 000 t.	Mill. kr.		1 000 tonn (tørr vekt)		Mill. kr.	Jul 1914 = 100	Pct.	1931 = 100		
1927.....	526	4 230	146	12.0	—	838	1 584	1 617	1 455	416	354	1 890	96	22.3	—
1928.....	546	4 336	170	10.6	—	831	1 708	1 575	1 327	402	360	1 811	100	18.1	—
1929.....	569	4 420	154	10.2	—	916	1 783	1 812	1 789	478	367	1 867	101	15.5	—
1930.....	594	4 634	145	11.8	—	831	1 662	1 550	1 641	436	360	1 883	96	16.5	—
1931.....	583	4 695	79	16.7	—	748	1 428	1 122	1 567	484	346	1 868	83	17.9	100
1932.....	598	4 316	57	22.2	—	641	1 155	947	1 292	472	332	1 647	70	31.7	91
1933.....	648	3 906	65	23.4	—	691	1 095	1 079	1 916	516	375	1 670	83	28.8	105
1934.....	708	3 795	83	18.0	91	4 768	1 305	1 302	1 999	555	386	1 687	98	22.2	117
1935.....	786	3 828	89	15.1	100	814	1 468	1 291	2 100	608	386	1 748	101	19.7	121
<b>1934</b>															
Jan. ....	583	3 813	72	24.3	83	4 624	98	89	159.5	44.4	345	1 647	95	34.4	95
Feb. ....	597	3 807	76	24.4	85	593	90	66	77.3	37.1	351	1 650	94	31.3	103
Mars ....	644	3 829	71	23.6	87	721	100	83	52.6	51.2	369	1 640	95	28.4	108
April ....	617	3 833	76	19.5	89	722	109	92	168.9	45.8	366	1 624	97	21.6	111
Mai .....	601	3 838	74	15.3	91	752	109	112	187.2	46.4	358	1 604	99	16.8	115
Juni .....	653	3 823	71	13.9	92	765	103	125	183.4	46.3	380	1 633	97	15.5	114
Juli .....	612	3 800	73	12.8	92	787	99	109	172.8	42.9	357	1 621	98	15.3	115
Aug. ....	643	3 810	74	13.2	93	821	113	116	159.2	45.5	365	1 640	100	15.5	116
Sept. ....	695	3 815	76	13.0	94	786	110	126	197.2	47.3	369	1 651	101	16.4	116
Okt. ....	662	3 773	82	14.8	96	975	129	115	177.5	45.1	384	1 675	101	18.3	116
Nov. ....	651	3 785	80	17.1	97	968	128	121	202.3	53.4	378	1 669	100	22.3	116
Des. ....	708	3 795	83	23.7	97	707	110	139	264.0	49.4	386	1 678	101	30.3	116
<b>1935</b>															
Jan. ....	651	3 826	86	22.5	96	698	109	83	142.0	43.5	361	1 660	101	29.5	117
Feb. ....	659	3 852	84	20.2	97	710	99	80	88.6	47.7	363	1 661	101	28.3	118
Mars ....	705	3 906	80	18.5	98	806	111	82	46.0	52.5	369	1 659	97	22.3	119
April ....	675	3 917	83	16.1	99	759	126	100	170.3	54.1	370	1 654	97	18.3	120
Mai .....	683	3 920	86	12.1	100	814	122	117	188.4	53.1	375	1 656	100	14.4	120
Juni .....	718	3 908	90	11.2	100	687	109	109	172.2	44.1	378	1 676	99	12.6	120
Juli .....	685	3 881	90	9.9	100	854	115	112	178.2	42.6	361	1 682	100	12.6	122
Aug. ....	722	3 874	87	10.3	100	856	120	118	188.6	59.2	375	1 695	102	13.7	123
Sept. ....	771	3 883	85	11.0	101	836	125	117	224.0	49.5	368	1 703	102	14.9	123
Okt. ....	743	3 861	88	12.7	102	1 066	145	122	214.1	54.4	387	1 721	103	17.3	123
Nov. ....	733	3 878	89	14.9	103	997	153	123	238.7	53.9	384	1 718	105	21.7	123
Des. ....	786	3 828	89	21.3	103	681	135	128	249.1	50.1	386	1 748	104	31.7	124
<b>1936</b>															
Jan. ....	734	3 809	93	19.0	103	683	134	106	176.0	52.5	365	1 739	105	27.7	125
Feb. ....	756	3 845	98	18.0	104	723	115	90	95.9	47.6	375	1 734	106	30.0	121
Mars ....	795	3 882	102	16.5	105	785	126	94	47.2	54.8	371	1 714	106	25.9	68
April ....	780	3 918	105	13.8	106	801	130	112	206.3	50.9	382	1 748	108	18.9	127
Mai .....	773	3 899	105	10.2	106	787	130	129	233.4	48.4	392	1 744	108	12.8	132
Juni .....	792	3 878	110	9.3	107	756	121	126	202.8	41.1	381	1 798	109	11.2	133
Juli .....	780	3 874	117	8.1	107	912	132	132	217.1	46.6	373	1 806	110	12.0	133
Aug. ....	801	3 881	115	8.0	108	902	126	136	198.9	56.1	376	1 817	112	12.3	134
Sept. ....	853	3 912	116	8.5	110	960	142	140	216.8	47.1	377	1 838	112	12.9	134
Okt. ....	839	3 926	120		111		160	145	172.8	56.0	407	1 874	110	16.1	133
Nov. ....	812	3 971	125								385		115	19.8	132
Des. ....															

<sup>1</sup> Ved utgangen av år og måned. <sup>2</sup> Inkl. rediskonteringer. <sup>3</sup> Rederi- og industriaktier. <sup>4</sup> Ny serie fra og med januar 1934. I den gamle serie var tallet for 1934 818.

## Konjunkturtabell (forts.).

År og måneder	Danmark (forts.)				37. Tyskland <sup>5</sup>											
	Innførsel	g) Ut-førsel av inn- varer	h) Ut-førsel av flesk	i) Ut-førsel av smør	a) Penge- meng- de i om- løp <sup>1</sup>	b) Gire- ring <sup>2</sup>	c) Sed- del- ban- kenes ut- lån <sup>3</sup>	d) 5 stor- ban- kers ut- lån <sup>4</sup>	e) Dags- låns- rente	f) Aktie- in- deks	g) Antall arb.- ledige <sup>6</sup>	h) Pro- duk- sjons- in- deks <sup>7</sup>	i) Laste- de jernb.- vog- ner	k) Inn- førsel	l) Ut- førsel <sup>8</sup>	
		Mill. kr.	1 000 tonn			Mill. RM.				Pct.	1924-26 = 100	1000	1928 = 100	Mill. stkr.	Mill. RM.	
1927.....	1 578	1 447	256	142	5 331	-	3 395	6 612	6.05	158	1 353	-	45.7	13 801	10 954	
1928.....	1 628	1 545	272	147	6 653	-	3 042	8 036	6.74	148	1 353	100.0	46.0	13 650	12 446	
1929.....	1 696	1 610	228	158	6 657	-	3 274	8 781	7.68	134	1 915	101.4	46.4	13 440	13 488	
1930.....	1 634	1 515	306	169	6 379	-	2 989	8 498	5.07	109	3 139	87.1	41.1	10 395	12 036	
1931.....	1 392	1 257	376	174	6 638	25.9	4 644	6 200	8.37	-	4 520	68.5	34.4	6 727	9 599	
1932.....	1 089	1 079	390	158	5 642	21.9	3 136	6 115	6.23	-	5 575	54.0	30.6	4 667	5 739	
1933.....	1 214	1 151	294	150	5 715	21.0	3 557	5 700	5.11	67	4 804	61.5	31.8	4 204	4 871	
1934.....	1 294	1 170	223	149	5 971	23.1	4 355	5 623	4.68	77	2 719	80.9	35.6	4 452	4 167	
1935.....	1 275	1 207	200	138	6 373	26.7	4 700	-	<sup>9</sup> 3.43	90	2 151	95.4	37.7	4 159	4 270	
<b>1934</b>																
Jan.....	96	82	17.3	11.5	5 424	23.3	3 118	-	4.78	70	3 773	71.0	2.65	372	350	
Feb.....	94	84	17.0	10.7	5 466	20.0	3 160	5 681	4.85	74	3 373	75.0	2.55	378	343	
Mars.....	97	91	18.3	12.0	5 698	23.0	3 524	5 621	4.93	77	2 798	80.5	2.99	398	401	
April.....	91	94	21.4	13.3	5 647	23.1	3 480	5 592	4.68	75	2 609	79.4	2.76	398	316	
Mai.....	111	99	19.9	15.9	5 596	21.3	3 454	5 601	4.69	73	2 529	81.2	2.78	380	337	
Juni.....	93	95	20.1	15.4	5 775	23.8	3 774	5 560	4.56	76	2 481	81.2	3.01	377	339	
Juli.....	102	94	21.3	13.3	5 706	23.3	3 677	5 531	4.68	78	2 426	82.4	2.94	363	321	
Aug.....	111	98	18.9	12.0	5 786	22.6	3 808	5 610	4.69	80	2 398	81.5	3.12	342	334	
Sept.....	132	112	18.4	12.0	5 865	23.2	4 114	5 637	4.71	83	2 282	84.9	3.07	352	350	
Okt.....	126	99	16.4	11.5	5 728	25.4	3 954	5 714	4.61	83	2 268	84.7	3.50	349	366	
Nov.....	119	103	16.5	10.4	5 750	23.4	4 112	5 715	4.46	80	2 353	84.7	3.39	346	356	
Des.....	120	113	17.8	11.2	5 972	25.2	4 355	5 591	4.55	80	2 605	84.3	2.87	399	354	
<b>1935</b>																
Jan.....	109	89	15.9	10.7	5 667	26.1	3 834	-	<sup>9</sup> 3.82	84	2 974	85.0	2.74	404	299	
Feb.....	103	97	15.5	10.0	5 718	23.6	3 990	5 787	3.86	86	2 764	86.0	2.58	359	302	
Mars.....	108	98	17.4	11.3	5 836	26.3	3 970	5 747	3.94	88	2 402	92.0	3.05	353	365	
April.....	93	92	16.3	11.0	5 841	25.6	4 066	5 810	3.73	89	2 233	94.7	2.87	359	340	
Mai.....	114	100	16.7	12.4	5 892	24.7	3 967	5 744	3.42	91	2 020	96.5	3.14	333	337	
Juni.....	95	103	16.5	14.4	5 968	25.6	4 099	5 736	3.27	94	1 877	93.7	2.96	317	318	
Juli.....	101	96	18.1	12.5	5 941	26.6	3 965	5 677	3.19	95	1 754	95.6	3.30	330	359	
Aug.....	97	107	18.4	11.4	6 144	27.1	4 160	5 630	3.11	96	1 706	96.5	3.36	318	368	
Sept.....	124	108	18.5	11.0	6 258	28.9	4 328	5 505	3.26	93	1 714	103.4	3.34	318	373	
Okt.....	122	107	15.6	11.1	6 259	29.5	4 247	5 569	3.23	91	1 828	102.1	3.75	336	393	
Nov.....	108	104	15.8	10.7	6 296	28.0	4 299	5 553	3.15	90	1 984	101.1	3.60	346	400	
Des.....	105	103	15.0	11.4	6 373	28.2	4 700	-	3.21	89	2 507	97.5	3.04	373	416	
<b>1936</b>																
Jan.....	128	96	14.9	10.4	6 092	32.0	4 035	5 589	2.94	92	2 521	93.5	3.05	364	382	
Feb.....	95	108	14.6	10.9	6 196	28.2	4 141	5 608	2.86	94	2 515	94.9	2.92	334	374	
Mars.....	94	107	16.0	11.2	6 266	27.2	4 312	5 591	3.14	93	1 937	101.4	3.34	356	379	
April.....	91	102	14.8	12.6	6 350	29.2	4 497	5 662	2.94	96	1 763	105.7	3.13	361	366	
Mai.....	129	110	15.2	13.7	6 438	28.0	4 704	5 667	2.86	99	1 491	109.0	3.32	337	372	
Juni.....	116	110	14.7	14.0	6 351	29.4	4 853	5 650	2.69	102	1 315	109.5	3.38	360	371	
Juli.....	106	115	15.9	13.7	6 447	31.4	4 780	5 543	2.96	103	1 170	111.1	3.62	346	395	
Aug.....	113	118	15.8	11.3	6 538	27.3	4 832	5 490	3.02	102	1 098	111.4	3.48	346	409	
Sept.....	149	116	13.0	12.5	6 653	29.0	4 985	5 518	3.09	100	1 035	114.2	3.70	336	412	
Okt.....	141	125	14.6	12.9	6 711	31.9	5 681	-	2.88	106	1 076	114.3	4.07	356	431	
Nov.....	135	109	12.9	10.3	6 646	29.4	-	-	2.88	107	-	-	-	-	-	
Des.....																

<sup>1</sup> Ved utgangen av år og måned. <sup>2</sup> Årsoppgavene er gjennomsnitt av månedstallene. <sup>3</sup> Veksel- og lombardlån. <sup>4</sup> Veksler og debitorer i løp. regn. <sup>5</sup> Fra og med mars 1935 omfatter opgaven også Saar. <sup>6</sup> Fra <sup>31</sup>/<sub>7</sub> 1933 er ikke medregnet antall beskjeftegede i arbeidsleire. <sup>7</sup> Ny beregning. Eksklusive nærings- og nydelsesmiddelindustri. <sup>8</sup> Inkl. reparasjonsydelser. <sup>9</sup> Ny serie fra og med januar 1935.

## Konjunkturtabell (forts.).

År og måneder	38. Storbritannia									39. Frankrike				
	a)	b)	c)	d)	e)	f)	g)	h)	i)	a)	b)	c)	d)	e)
	Seddel- omløp <sup>1</sup>	9 clear- ing bankers utlån	Dags- låns rente <sup>2</sup>	Aktie- in- deks <sup>3</sup>	Ar- beids- ledig- het <sup>4</sup>	Pro- duk- sjons- indeks	Gods- transp. på jern- baner <sup>5</sup>	Inn- førsel	Utfør- sel av innenl. varer.	Seddel- omløp <sup>1</sup>	Aktie- indeks	Arb- ledige som mottar under- støt- telse 1000	Pro- duk- sjons- indeks.	Lastede jern- bane- vogner
Mill. £		Pct.	1924 = 100	Pct.	1924 = 100	10 000 tonn	Mill. £		Milli- ard fr.	1913 = 100		1928 = 100	Gj.sn. antall i 1000, daglig	
1927....	382	1 149	3.71	124	9.7	108.1	6 483	1 135	745	56.3	287	34	86.6	60.5
1928....	378	1 205	3.56	142	10.9	102.5	6 151	1 133	793	62.6	415	5	100.0	63.3
1929....	370	1 198	4.58	139	10.5	110.6	6 178	1 112	730	68.6	506	1	109.4	65.1
1930....	369	1 230	2.36	112	16.2	98.7		959	568	76.4	437	2	110.2	65.4
1931....	364	1 131	2.92	87	21.3	84.3		799	389	85.7	308	55	97.6	53.9
1932....	371	1 167	1.65	84	22.1	84.8		652	365	85.0	245	274	75.7	47.3
1933....	392	1 033	0.66	103	20.0	90.5		629	367	82.6	232	276	84.3	45.2
1934....	405	995	0.81	125	16.8	101.7		685	396	83.4	194	345	78.0	42.5
1935....	425	1 087		140	15.6	108.4		702	426	81.2		426		
<b>1934</b>														
Jan....	367	1 005	0.90	118	18.7		367	60.6	31.1	79.5	215	332	83	42.1
Febr....	367	978	0.88	116	18.2	102.2	379	52.1	30.1	81.0	214	351	83	44.1
Mars...	379	940	0.88	122	17.3		385	56.3	33.1	82.8	198	347	82	45.0
April...	374	956	0.88	124	16.7		357	51.3	30.1	81.5	207	335	81	42.3
Mai....	378	963	0.79	127	16.3	103.1	373	56.9	32.8	80.0	210	323	80	40.7
Juni....	382	970	0.88	124	16.4		357	56.9	32.1	82.1	204	311	78	41.9
Juli....	384	969	0.88	124	16.7		353	53.9	33.2	80.8	194	320	77	39.7
Aug....	379	962	0.88	125	16.5	96.7	382	56.7	32.1	81.7	189	325	76	39.8
Sept....	377	951	0.75	127	16.1		396	54.5	34.0	81.5	180	323	75	43.0
Okt....	378	957	0.75	128	16.4		402	65.0	36.7	79.5	174	344	74	45.7
Nov....	380	973	0.67	132	16.4	105.2	400	60.7	36.1	81.9	170	369	74	44.7
Des....	405	995	0.63	131	16.1		350	59.7	34.3	83.4	174	419	73	41.0
<b>1935</b>														
Jan....	375	1 022	0.69	137	17.7		362	56.9	35.5	81.7	195	479	73	37.2
Febr....	377	1 005	0.63	133	17.5	103.9	367	51.9	34.1	81.9	187	504	73	40.0
Mars...	381	959	0.73	130	16.5		373	56.0	36.0	83.0	182	484	73	41.3
April...	393	960	0.75	131	15.7		370	55.6	33.0	82.4	186	452	73	39.5
Mai....	390	973	0.75	137	15.6	108.4	355	59.0	35.2	82.8	205	423	73	39.9
Juni....	397	1 005	0.75	141	15.5		362	52.6	32.9	82.1	192	403	73	40.1
Juli....	408	1 033	0.75	141	15.4		347	57.9	36.4	81.1	181	381	73	38.0
Aug....	400	1 036	0.75	148	15.0	104.5	374	55.0	34.9	82.2	184	381	73	36.9
Sept....	398	1 047	0.75	141	15.1		391	57.0	34.1	82.4	178	373	74	41.9
Okt....	400	1 055	0.75	139	14.6		419	68.7	39.9	83.3	180	385	75	44.3
Nov....	401	1 052	0.75	149	14.6	116.6	419	66.9	39.4	82.4	179	409	75	42.8
Des....	425	1 087	0.75	147	14.2		363	69.0	34.9	81.2	180	440	75	39.5
<b>1936</b>														
Jan....	397	1 109	0.75	154	16.3		368	65.7	34.5	81.5	195	477	77	37.7
Feb....	400	1 072	0.75	159	15.4	116.3	385	56.8	35.1	81.2	202	487	78	41.1
Mars...	406	1 058	0.75	155	14.4		398	62.2	36.5	83.2	196	465	79	42.3
April...	417	1 087	0.75	160	13.8		377	60.7	33.4	84.1	193	446	80	39.7
Mai....	426	1 128	0.75	154	13.0	118.5	400	63.5	36.4	84.7	166	422	80	39.4
Juni....	435	1 155	0.75	154	13.1		375	62.6	32.1	85.1	154	420	77	38.5
Juli....	449	1 179	0.75	157	12.7		377	63.7	40.1	85.9	138	421	77	38.4
Aug....	443	1 168	0.75	165	12.3	114.0	400	61.7	35.3	84.3	137	413	73	37.2
Sept....	449	1 171	0.75	166	12.4			68.0	37.0	83.8	153	408	75	40.3
Okt....	443	1 188	0.75	170	12.1			76.1	41.8	87.2	195	407	76	46.3
Nov....										86.7	209	408		
Des....														

<sup>1</sup> Utgangen av år og måned. Sedler i omlop utstedt av Englands Bank og staten. Fra november 1928 blev statssedlene overtatt av banken. <sup>2</sup> Månedstallene er gj.snitt for en uke i midten av måneden. Årsoppgavene gj.snitt av månedstallene. <sup>3</sup> Månedstallene gjelder midten av måneden. Årsoppgavene gj.snitt av månedstallene. <sup>4</sup> Blandt forsikrede arbeidere. <sup>5</sup> Ekskl. brensel og mineraler.

## Konjunkturtabell (forts.).

År og måneder	Frankrike (forts.).		40. De Forente Stater.											
	f)	g)	a)	b)	c)	d)	e)	f)	g)	h)	i)	k)	l)	m)
	Inn-førsel	Ut-førsel	Penge-mengde i omlop <sup>1</sup>	Debi-tering <sup>2</sup>	Lån til børs-meg-ler <sup>1</sup>	Kreditt til nær-ings-livet <sup>1</sup>	Rente for «Call loans» <sup>1, 3</sup>	Ak-tie-in-deks <sup>4</sup>	Pro-duk-sjons-in-deks <sup>5</sup>	Ind. for besk. i in-du-str <sup>5</sup>	Indeks for lastede jern-bane-vogner <sup>5</sup>	Stål-prod. i pct. av ka-pacitet	Inn-førsel	Ut-førsel
	Mill. franc.	Mill. \$	100 mill. \$	Mill. \$	Pct.	1926 = 100	1923—1925 = 100	Pct.	Mill. \$					
1927....	53 050	54 925	5 003	—	3 718	8 718	4.06	118	106	99	103		4 184	4 865
1928....	53 436	51 375	4 973	—	5 091	9 235	6.05	154	111	99	103		4 091	5 129
1929....	58 282	50 072	4 865	779	4 421	9 344	7.61	190	119	105	106		4 416	5 208
1930....	52 345	42 831	4 890	552	1 926	8 749	2.94	141	96	92	92		3 061	3 874
1931....	42 200	30 421	5 647	402	591	7 327	2.73	87	81	77	75		2 091	2 424
1932....	29 826	19 684	5 676	269	394	5 982	2.05	46	64	64	56		1 323	1 611
1933....	28 431	18 474	5 806	266	801	4 774	1.16	66	76	69	58		1 449	1 675
1934....	23 061	17 822	5 536	277	772	4 581	1.00	81	79	79	62		1 655	2 133
1935....	20 945	15 473	5 882				0.75	91	90	82	63		2 048	2 282
<b>1934</b>														
Jan....	2 303	1 513	5 289	272	888	4 740	1.00	84	78	75	64	32.3	129	170
Febr....	2 063	1 512	5 354	250	858	4 665	1.00	88	81	78	64	41.3	133	163
Mars...	2 291	1 489	5 395	297	886	4 647	1.00	85	84	81	66	49.4	158	190
April...	2 035	1 470	5 371	312	948	4 604	1.00	88	86	82	62	52.8	147	179
Mai....	1 959	1 365	5 357	288	915	4 550	1.00	80	86	82	63	59.5	155	160
Juni....	1 964	1 451	5 374	301	1 017	4 485	1.00	81	84	81	64	56.6	136	171
Juli....	1 714	1 351	5 317	278	1 008	4 445	1.00	80	76	79	61	27.9	127	162
Aug....	1 672	1 391	5 396	257	793	4 555	1.00	77	73	79	59	23.8	120	172
Sept....	1 653	1 518	5 456	240	740	4 713	1.00	76	71	74	59	20.6	132	192
Okt....	1 795	1 565	5 453	267	749	4 756	1.00	76	74	77	57	25.5	129	206
Nov....	1 793	1 619	5 549	247	787	4 688	1.00	80	75	77	59	27.9	151	195
Des....	1 820	1 579	5 536	309	772	4 581	1.00	80	86	79	64	33.4	132	171
<b>1935</b>														
Jan....	1 944	1 450	5 380	301	825	3 197	1.00	81	91	80	64	47.9	167	176
Febr....	1 750	1 328	5 467	257	816	3 235	1.00	80	89	82	65	53.0	153	163
Mars...	1 717	1 280	5 493	317	773	3 282	1.00	75	88	82	65	47.5	177	185
April...	1 697	1 342	5 478	317	805	3 298	0.25	79	86	82	61	45.3	171	164
Mai....	1 820	1 321	5 540	302	793	3 283	0.25	86	85	81	61	44.5	171	165
Juni....	1 676	1 236	5 568	316	808	3 280	0.25	87	86	80	63	39.0	157	170
Juli....	1 742	1 103	5 518	334	769	3 263	0.25	91	86	80	58	39.3	177	173
Aug....	1 697	1 174	5 629	304	772	3 248	0.25	95	87	82	60	50.2	169	172
Sept....	1 508	1 180	5 683	291	781	3 315	0.25	98	90	82	62	52.3	162	198
Okt....	1 723	1 353	5 713	327	792	3 368	0.75	99	95	84	64	52.3	189	221
Nov....	1 736	1 421	5 846	323	846	3 387	0.75	107	98	85	66	54.0	169	269
Des....	1 933	1 284	5 882	365	938	3 404	0.75	109	104	86	71	52.9	187	224
<b>1936</b>														
Jan....	2 026	1 205	5 737	354	925	3 334	0.75	115	98	85	70	50.9	187	198
Feb....	2 049	1 241	5 846	316	924	3 286	0.75	121	94	84	70	53.3	193	183
Mars...	1 954	1 232	5 877	375	997	3 391	0.75	125	93	84	66	55.3	200	195
April...	2 126	1 193	5 886	348	1 064	3 499	0.75	125	100	85	69	67.5	202	193
Mai....	1 967	1 170	5 953	332	970	3 531	1.00	116	101	86	70	67.8	191	201
Juni....	1 831	1 131	6 241	375	989	3 567	1.00	121	103	86	70	69.2	192	185
Juli....	1 851	1 101	6 162	348	967	3 613	1.00	124	108	88	73	68.6	193	178
Aug....	1 764	1 173	6 227	315		3 687	1.00	128	108	89	70	71.7	195	178
Sept....	1 862	1 190	6 267	332		3 848	1.00	130	109	89	72	71.6	215	219
Okt....	2 247	1 460	6 351				1.00		109			74.1	212	265
Nov....														
Des....														

<sup>1</sup> Ved utg. av år og måned. <sup>2</sup> Debitering på individuelle konti i banker i 141 byer (inkl. New York). Årsopp. er gj.snitt av månedstallene. <sup>3</sup> Ved fornyelse. <sup>4</sup> Gj.snitt for år og måned. <sup>5</sup> Månedstallene korrigeret for sesongsvingninger. <sup>6</sup> Ikke gullmynt. <sup>7</sup> Ny serie.

**Tableaux mensuels.**  
(Traduction française des rubriques.)  
Années et mois.

1. Banque de Norvège.
  - a. Taux d'escompte.
  - b. Circulation des billets.
  - c. Dépôts à vue.
  - d. Avances.
  - e. Réserves d'or et de devises étrangères.
  - f. Obligations.
2. Banques privées par actions.
  - a. Dépôts, total.
  - b. Dont dans les banques libres.
  - c. Dépôts à vue.
  - d. Avances.
  - e. Balances étrangers.
  - f. Réescomptes.
3. Caisses d'épargne.
  - a. Dépôts.
  - b. Avances.
4. Banques privées par actions et des caisses d'épargne. Nombres calculés.
  - a. Dépôts.
  - b. Avances.
  - c. Obligations et actions.
  - d. Encaisse et dépôts en Banque de Norvège.
5. Compensations. Oslo.
6. Opérations de valeurs à la Bourse d'Oslo.
  - a. Actions.
  - b. Obligations.
7. Import. nette (+), ou export. nette (÷) des valeurs.
8. Émissions d'actions.
9. Nombres-indices des actions.
  - a. Actions industrielles.
  - b. Navigation.
  - c. Pêche de la baleine.
  - d. Banques.
  - e. Assurances.
  - f. Toutes les actions cotées à la Bourse d'Oslo.
10. Cours des obligations.
11. Intérêts effectifs des obligations.
12. Conditions de payement.
  - a. Nombre des faillites.
  - b. Nombre des conc. préventifs.
  - c. Nombre des exécutions.
  - d. Nombre des protêts de lettres de change.
13. Cours des changes cotés à la Bourse d'Oslo.
14. Cours de £ à New York.
15. Recettes de la douane.
16. Totaux du commerce extérieur.
  - a. Importation.
  - b. Exportation.
  - c. Excédent de l'importation.
17. Commerce extérieur, différents articles.
  - a. Importation des navires.
  - b. Export. de morues séchées.
  - c. Export. de morues salées.
  - d. Export. de harengs frais.
  - e. Export. de harengs salés.
  - f. Export. d'aluminium.
  - g. Export. de nitrate de chaux.
  - h. Export. de bois.
  - i. Export. de pâte de bois hum.
  - k. Export. de cellulose sèche.
  - l. Export. de papier et carton.
18. Ind. du bâtiment d'habitation. Logements; accroissement net.
19. Indices de la prod. industrielle.
  - a. Indice général.
  - b. Indice des industries exportatrices.
  - c. Indice des industries pour le marché national.
  - d. Indice des biens de product.
  - e. Indice des biens de consom.
20. Production.
  - a. Cellulose (calculée à sec).
  - b. Papier et carton.
21. Quantité mesurée du lait aux laiteries et fromageries.
22. Trafic des marchandises aux chemins de fer.
  - a. marchandises transportées.
  - b. nombre des wagons à marchandises.
23. Mouvement de la navigation.
  - a. navires chargés arrivés.
  - b. navires chargés sortis.
24. Navires norvégiens désarmés.
25. Nombres-indices des frets maritimes.
26. Construction universelle de navires.
27. Commerce mondial.
28. Chômage des ouvriers syndiqués.
 

<ol style="list-style-type: none"> <li>a. 10 industries.</li> <li>b. Ouvriers en fer et métaux.</li> <li>c. Ouvriers de construction.</li> <li>d. Ouvr. à la fabr. de chaussures.</li> </ol>	}	en pourcent du nombre d'ouvriers rapportés.
--	---	---
29. Bureaux de travail publics.
  - a. Nombre d'hommes qui demandent du travail pour 100 places vacantes. Toutes branches. Industrie.
  - b. Excédent de demandes.
30. Prix de produits agricoles.
  - a. Avoine.
  - b. Foin.
  - c. Pommes de terre.
  - d. Beurre.
  - e. Boeuf.
  - f. Porc.
31. Prix (cours norvégiens).
  - a. Morue salée.
  - b. Morue ronde.
  - c. Huiles de foie de morue, non filtrées.
  - d. Huiles de poisson, brunes.
  - e. Papier à journaux.
32. Nombres-indices du coût de la vie.
33. Nombres-indices des prix de gros.
34. Encaisse d'or des banques.
35. Suède.
  - a. Circ. des billets de la Banque de Suède.
  - b. Avances et portef. des banques privées.
  - c. Nombres-indices des actions.
  - d. Pourcentage des chômeurs.
  - e. Nombres-indices de la production.
  - f. Marchandises transportées aux chemins de fer de l'État.
  - g. Importation.
  - h. Exportation.
- i. Exportations de pâte de bois et papier.
36. Danemark.
  - a. Circulation des billets de la Banque Nationale.
  - b. Avances et portef. des banques privées.
  - c. Nombres-indices des actions.
  - d. Pourcentage des chômeurs.
  - e. Nombres-indices de la production.
  - f. Importation.
  - g. Exportation.
  - h. Exportation de porc.
  - i. Exportation de beurre.
37. Allemagne.
  - a. Monnaies en circulation.
  - b. Compensations.
  - c. Avances des banques d'émiss.
  - d. Nombres-indices des banques privées.
  - e. Taux d'emprunt du jour.
  - f. Nombres-indices des actions.
  - g. Pourcentage des chômeurs.
  - h. Nombres-indices de la production.
  - i. Wagons chargés de chemin de fer.
  - k. Importation, valeur d'or.
  - l. Exportation, valeur d'or.
38. Royaume-Uni.
  - a. Circulation des billets.
  - b. Avances et portefeuille de 9 banques de compensation.
  - c. Taux d'emprunt du jour.
  - d. Nombres-indices des actions industrielles.
  - e. Pourcentage des chômeurs.
  - f. Nombres-indices de la production.
  - g. Marchandises transportées aux chemins de fer.
  - h. Importation.
  - c. Exportation.
39. France.
  - a. Circulation des billets de la Banque de France.
  - b. Nombres-indices des actions.
  - c. Nombre de chômeurs secourus.
  - d. Nombres-indices de la production.
  - e. Wagons chargés de chemin de fer (par jour).
  - f. Importation.
  - g. Exportation.
40. États-Unis.
  - a. Monnaies en circulation.
  - b. Débité aux comptes indiv.
  - c. Avances aux agents de change.
  - d. Crédits industriels et commerciaux.
  - e. Taux d'emprunt du jour.
  - f. Nombres-indices des actions.
  - g. Nombres-indices d'occupation dans l'industrie.
  - h. Nombres-indices de la production.
  - i. Chemin de fer, wagons chargés; nombres-indices.
  - k. Activité de l'indust. d'acier.
  - l. Importation.
  - m. Exportation.



**Sammendrag av månedsopgaver innsendt til Bank- og Sparebank-  
inspeksjonen fra private norske aktiebanker.<sup>1</sup>**

	Oktober 1935		Des. 1935 <sup>2</sup>	Juli 1936	August 1936	Sept. 1936	Okt. 1936
	64 frie banker	11 banker u. likv. og adm.	64 frie banker	64 frie banker	64 frie banker	64 frie banker	64 frie banker
<b>Aktiva.</b>	1 000 kr.	1 000 kr.	1 000 kr.	1 000 kr.	1 000 kr.	1 000 kr.	1 000 kr.
Kassebeholdning . . . . .	14 651	307	25 448	14 616	15 532	18 796	18 953
Innestående i Norges Bank .	5 171	—	22 036	6 712	2 766	8 071	4 567
Utenlandske sedler og mynter	325	1	531	518	443	392	357
I mellomregn. med innenland- ske banker og sparebanker	124 422	9 895	116 018	113 013	115 155	126 352	115 010
I mellomregning med uten- landske banker — nostro .	23 638	1 124	29 073	31 699	29 156	32 201	29 242
I mellomregning med uten- landske banker — loro . .	540	—	194	257	445	573	266
Debitorer i utenlandsk mynt	46 432	6 269	34 837	59 879	54 431	56 134	55 156
Ihendehaverobligasjoner . .	171 582	3 720	168 717	162 015	158 900	158 084	154 239
Aktier . . . . .	32 755	6 210	30 725	31 742	31 872	32 115	31 109
Pantobligasjoner . . . . .	79 801	5 533	81 712	84 303	85 680	88 382	85 984
Innenlandske vekslers, veksel- obligasjoner og checker . .	322 960	4 408	335 284	337 013	334 531	334 981	338 405
Forskj. debit., kassecred. m. v.	611 562	37 441	604 538	607 260	605 314	590 363	596 056
Utenl. vekslers og checker . .	11 168	—	11 123	8 742	9 203	10 787	10 562
Løpende rembursers . . . . .	13 114	—	14 163	11 628	11 607	11 642	13 866
Bankbygning eller aktier i fast eiendom og inventar . .	22 348	2 625	22 131	22 142	22 148	22 394	22 114
Overtatt fast eiendom . . . .	3 342	365	3 280	3 035	3 067	2 766	3 044
Ikke innbetalt aktiekapital . .	5	—	4	3	3	3	4
Rekambiovekslers m. v. . . . .	1 602	704	683	1 322	1 682	1 517	1 531
I regning med eget hoved- kontor, filial eller avdeling	5 421	13 801	2 726	3 700	3 347	3 417	3 911
Omkostninger m. v. . . . .	16 713	395	3 810	12 256	13 748	15 939	18 028
Andre debetposter <sup>2</sup> . . . . .	24 019	226 634	19 896	17 287	17 203	19 904	20 558
<b>Tilsammen aktiva</b>	<b>1 531 571</b>	<b>319 432</b>	<b>1 526 929</b>	<b>1 529 142</b>	<b>1 516 233</b>	<b>1 534 813</b>	<b>1 522 962</b>
<b>Passiva.</b>							
Aktiekapital . . . . .	168 647	—	167 452	168 452	168 452	168 452	168 452
Fond . . . . .	48 848	—	50 498	50 817	50 796	50 782	50 777
Ansvarlig lånekapital . . . . .	5 000	—	5 000	5 000	5 000	5 000	5 000
Innskudd fra almenheten — på anfordring . . . . .	107 123	405	116 938	105 199	108 358	114 486	124 538
Innskudd fra almenheten — på opsigelse ell. bestemt tid	696 218	238 968	712 727	684 217	681 296	680 773	665 351
I mellomregn. med innenland- ske banker og sparebanker	335 890	24 583	342 544	339 760	335 308	335 246	324 953
I mellomregning med uten- landske banker — nostro .	2 175	959	2 349	1 416	1 169	1 999	1 426
I mellomregning med uten- landske banker — loro . .	8 400	5 706	10 301	12 480	11 974	13 137	12 309
Kreditorer i utenlandsk mynt	48 892	62	37 338	61 748	54 794	57 723	56 322
Postremisser . . . . .	9 588	62	11 312	8 367	7 976	10 472	10 449
Forskjellige kreditorer . . . .	28 660	3 841	27 711	31 096	27 933	31 658	31 044
Løpende rembursers . . . . .	12 392	—	12 292	11 232	10 629	10 756	12 982
Aksepter — for egen regning	14	85	10	3 005	3 100	2 450	2 969
— for andres regn.	756	—	1 998	594	1 160	1 171	1 192
Rediskonterte vekslers, veksel- obligasjoner m. v. — innenl.	2 253	25 469	2 314	4 443	3 653	2 742	3 431
Rediskonterte vekslers, veksel- obligasjoner m. v. — utenl.	260	—	865	171	167	224	207
Pantegjeld i bankbygning og overtatt fast eiendom . . . .	997	197	934	860	896	858	855
I regning med eget hoved- kontor, filial eller avdeling	2 878	13 801	1 092	70	803	1 198	85
Renter, diskonto m. v. . . . .	44 435	1 769	9 636	34 186	36 586	39 824	45 453
Andre kreditposter . . . . .	8 145	3 525	13 618	6 029	6 183	5 862	6 067
<b>Tilsammen passiva</b>	<b>1 531 571</b>	<b>319 432</b>	<b>1 526 929</b>	<b>1 529 142</b>	<b>1 516 233</b>	<b>1 534 813</b>	<b>1 522 962</b>

<sup>1</sup> Disse banker representerer 97 pct. av alle aktiebaukers forvaltningskapital. <sup>2</sup> Herunder betydelige beløp desiderte tap i likviderende banker. <sup>3</sup> De gjenværende likviderende banker utgår av statistikken fra og med desember. Den effektive forvaltningsmasse i disse banker utgjorde ikke fullt 50 mill. kr. ved årsskiftet.

### Sammendrag av månedsoppgaver innsendt til Bank- og Sparebankspeksjonen fra større sparebanker.

	Ved utgangen av:					
	Okt. 1935	Des. 1935	Juli 1936	Aug. 1936	Sept. 1936	Okt. 1936
	172 banker	171 banker	171 banker	171 banker	171 banker	171 banker
<b>Aktiva.</b>	1000 kr.	1000 kr.	1000 kr.	1000 kr.	1000 kr.	1000 kr.
1. Kassebeholdning . . . . .	9 527	15 756	10 725	10 207	10 570	11 023
2. Innstående i og i regning med innen- landske banker i alt . . . . .	140 305	123 116	114 841	113 863	108 360	103 366
a. Norges Bank . . . . .	27 139	17 793	13 326	16 889	16 289	14 631
b. Private aktiebanker . . . . .	96 354	87 151	84 529	80 122	75 375	72 861
c. Andre sparebanker . . . . .	16 812	18 172	16 986	16 852	16 696	15 874
3. Innstående i og i regn. med utenl. banker	1 901	2 295	2 426	3 540	3 524	2 466
4. Egne verdipapirer . . . . .	653 494	656 347	640 758	631 620	622 430	617 915
5. Pantobligasjoner i faste eiendommer . .	409 374	408 051	411 376	412 157	412 330	412 730
6. Beholdning av vekslar . . . . .	50 699	50 581	41 667	42 523	41 203	41 094
7. Utlån mot vekselobl. og gjeldsbevis . .	422 022	430 545	415 090	412 614	413 196	414 297
8. Utlån på kassekreditt . . . . .	121 040	124 233	118 800	115 324	117 599	116 777
9. Faste eiendommer og inventar . . . . .	26 435	26 114	26 045	25 933	26 024	26 340
10. Omkostningskonto . . . . .	11 848	4 923	7 738	8 744	11 023	12 057
11. Andre debetposter . . . . .	51 937	29 505	40 111	46 371	54 453	51 162
Forvaltningskapital	1 898 582	1 871 466	1 829 577	1 822 946	1 820 712	1 809 227
<b>Passiva.</b>						
1. Sparebankenes fond (grunnfond og andre)	190 633	194 278	194 736	194 727	194 706	194 540
2. Innskudd i alt . . . . .	1 591 596	1 610 088	1 544 529	1 532 155	1 524 244	1 504 545
a. Innskudd på folio . . . . .	12 025	13 910	14 161	13 951	15 271	14 662
b. Innskudd på alm. sparebankvilkår og på opsigelse	1 579 571	1 596 178	1 530 368	1 518 204	1 508 973	1 489 883
3. I regning med innenlandske banker i alt	24 219	26 145	24 507	24 610	24 399	24 798
a. Norges Bank . . . . .	0	0	0	0	0	0
b. Private aktiebanker . . . . .	7 343	7 683	7 792	7 809	7 139	9 443
c. Andre sparebanker . . . . .	16 876	18 462	16 715	16 801	17 260	15 355
4. I regning med utenlandske banker . . .	10	0	0	2	3	3
5. Andre kreditorer i løpende mellomregning	3 687	4 535	2 873	3 560	3 118	3 118
6. Egne lån og rediskonteringer . . . . .	14 708	13 098	10 327	10 120	10 601	10 568
7. Konto for renter, diskonto m. v. . . . .	59 306	16 060	42 831	47 379	52 288	59 933
8. Andre kreditposter . . . . .	14 423	7 262	9 774	10 393	11 353	11 722
Forvaltningskapital	1 898 582	1 871 466	1 829 577	1 822 946	1 820 712	1 809 227

### Innskudd i de større sparebanker.

Sparebankenes beliggenhet	Antall banker	Innskudd ved utgangen av:					
		Okt. 1935	Des. 1935	Juli 1936	Aug. 1936	Sept. 1936	Okt. 1936
		172 banker	171 banker	171 banker	171 banker	171 banker	171 banker
		1000 kr.	1000 kr.	1000 kr.	1000 kr.	1000 kr.	1000 kr.
Oslo . . . . .	3	385 188	391 480	366 009	362 746	357 913	348 581
De andre østlandsbyer . . . . .	11	166 433	169 559	162 581	160 871	159 928	158 608
Østlandsbygdene . . . . .	35	256 044	259 952	254 286	252 603	251 908	248 862
Oplandet : Byer . . . . .	3	28 503	28 924	28 036	28 078	27 746	27 626
— : Bygder . . . . .	18	78 536	80 971	79 432	78 474	78 473	77 801
Sørlandet : Byer . . . . .	14	100 597	103 739	97 590	97 139	97 081	96 111
— : Bygder . . . . .	18	50 527	51 258	49 874	49 655	49 575	49 306
Vestlandet : Byer . . . . .	10	223 896	217 164	208 011	205 686	205 634	203 375
— : Bygder . . . . .	30	123 099	124 781	121 392	121 286	121 038	120 668
Trøndelagen : Byer . . . . .	5	78 387	80 158	78 056	77 414	77 079	76 323
— : Bygder . . . . .	11	48 399	49 183	47 608	47 355	47 243	46 846
Nord-Norge : Byer . . . . .	5	23 244	23 510	22 849	22 419	22 329	22 236
— : Bygder . . . . .	8	28 743	29 409	28 805	28 429	28 297	28 202
I alt: Byer . . . . .	51	1 006 248	1 014 534	963 132	954 353	947 710	932 860
— : Bygder . . . . .	120	585 348	595 554	581 397	577 802	576 534	571 685
Alle banker . . . . .	171	1 591 596	1 610 088	1 544 529	1 532 155	1 524 244	1 504 545

Anm. De sparebanker som tas med representerer ca. 82 pct. av alle sparebankers forvaltningskapital.

## Det Statistiske Centralbyrås engrosprisindeks.

	Gjennem- snitt							1935		1936												
	1930	1931	1932	1933	1934	1935	1936	Nov.	Des.	Jan.	Febr.	Mars	April	Mai	Juni	Juli	Aug.	Sept.	Okt.	Nov.	Des.	
<b>Vegetabilke</b>																						
levnetsmidler	126	107	121	123	120	124	125	123	122	125	125	125	126	126	126	125	122	125	124	125	130	
<b>Animalske</b>																						
levnetsmidler	138	119	111	107	113	119	126	124	126	124	127	126	125	123	124	124	127	129	127	129	130	
<b>Førstoffer og</b>																						
gødning . . .	113	95	100	98	100	110	121	116	116	117	118	117	120	120	119	119	123	123	122	123	125	
<b>Brensel og oljer</b>																						
Jern og metal- ler . . . . .	115	108	110	112	110	110	116	112	112	112	112	113	113	113	113	117	117	118	119	121	125	
<b>Mursten, ce- ment og glass</b>																						
179	177	175	165	161	164	175	166	166	173	173	173	173	173	173	173	173	173	173	181	181	181	
<b>Trevarer . . .</b>																						
175	170	152	150	166	168	182	169	169	169	169	169	169	169	169	169	169	185	195	195	214	214	
<b>Tremasse, cel- lulose og papir</b>																						
153	139	126	127	128	122	131	124	125	124	124	126	126	128	129	129	129	135	137	139	142		
<b>Tekstilvarer .</b>																						
173	154	160	160	166	166	172	168	168	171	172	172	172	170	170	170	171	171	172	172	175		
<b>Huder, skinn, lær, skotøi .</b>																						
141	129	126	129	132	131	141	138	138	138	138	138	139	142	140	140	140	141	143	143	145		
<b>Kjemiske og tekn. varer .</b>																						
173	156	152	147	144	144	148	150	149	149	148	148	150	149	148	146	148	148	147	147	151		
<b>Generalindeks</b>	137	122	122	122	124	127	134	130	131	131	132	132	132	132	132	132	134	136	136	137	140	
<b>Jordbruksva- rer:</b>																						
<b>Vegetabilke .</b>	139	115	119	120	118	132	137	130	130	135	135	135	135	136	135	134	133	138	139	139	148	
<b>Animalske . .</b>	145	126	112	107	113	121	128	129	132	130	129	129	127	121	123	123	128	130	129	131	130	
<b>I alt</b>	143	123	114	111	115	124	131	129	131	131	131	131	129	126	127	127	130	133	132	134	136	
<b>Førstoffer og gødning . . .</b>																						
113	95	100	98	100	110	121	116	116	117	118	117	120	120	119	119	123	123	122	123	125		
<b>Kolonialvarer</b>																						
111	97	122	127	120	115	113	115	114	114	114	114	114	115	115	116	114	110	110	109	110	111	
<b>Industrivarer:</b>																						
<b>Råvarer og   halvfabrikata</b>	132	123	121	123	126	127	137	131	131	131	131	132	132	133	132	135	138	140	142	146	151	
<b>Helfabrikata .</b>	148	133	136	136	138	138	145	140	140	141	144	144	144	145	144	145	146	146	146	146	149	
<b>I alt</b>	142	129	130	131	133	134	142	136	136	137	139	139	139	140	140	140	142	144	144	146	150	
<b>Innførsels- varer . . . . .</b>																						
126	110	120	122	121	124	129	126	126	127	127	127	127	127	127	129	129	130	130	131	135		
<b>Innenlandske varer . . . . .</b>																						
145	129	124	122	126	130	137	133	135	135	136	136	136	136	135	135	135	137	139	139	141	143	

### Leveomkostninger og detaljpriser pr. 15. oktober og 15. november 1936.

Det Statistiske Centralbyrås beregninger over leveomkostningene pr. 15. oktober og 15. november gir som resultat at hovedindekstallet for begge måneder blir uforandret fra september 155.

Indekstallet for matvarer er for oktober det samme som for september 143. Fra oktober til november steg matvaretallet 1 point, til 144. Oppgangen den siste måneden skyldes stigning i prisene på egg og sauekjøtt. Prisene på en del fiskesorter er falt litt. De andre prisene er sågodtsom uforandret.

Indekstallet for kull, koks, ved og petroleum er 157 for oktober, 158 for november mot 155 for september iår.

For de andre utgiftsposter har det ikke vært innhentet nye prisoppgaver siden september.

Tabell 1. Beregnede årlige leveomkostninger for en arbeiderfamilie på vel 4 personer (4.46) med et utgiftsbudgett på vel 2000 kr. i 1914.

Varesort	Jul	Nov.	Aug.	Sept.	Okt.	Nov.	Indekstall (juli 1914 = 100)				
	1914	1935	1936	1936	1936	1936	Nov. 1935	Aug. 1936	Sept. 1936	Okt. 1936	Nov. 1936
<b>I. Matvarer:</b>	<b>Kr.</b>	<b>Kr.</b>	<b>Kr.</b>	<b>Kr.</b>	<b>Kr.</b>	<b>Kr.</b>					
Kjøtt . . . .	153.85	220.01	226.16	227.70	224.62	226.16	143	147	148	146	147
Flesk . . . .	41.14	55.54	56.36	56.77	57.60	57.60	135	137	138	140	140
Fiskemat . .	84.19	116.18	115.34	117.02	117.87	116.18	138	137	139	140	138
Melk, smør, ost, egg . .	351.93	496.22	492.70	499.74	503.26	510.30	141	140	142	143	145
Mel, gryn, po- teter o.l. . .	121.46	165.19	168.83	165.19	161.54	160.33	136	139	136	133	132
Brød . . . .	138.69	230.23	231.61	235.77	235.77	235.77	166	167	170	170	170
Kolonialvarer	128.37	164.31	159.18	159.18	159.18	159.18	128	124	124	124	124
Matvarer ellers	13.80	19.60	19.60	19.73	19.73	19.87	142	142	143	143	144
Tilsammen	1 033.43	1 467.28	1 469.78	1 481.10	1 479.57	1 485.39	142	142	143	143	144
<b>II. Drikkevarer og tobakk . . .</b>	<b>50.70</b>			<b>127.37</b>					<b>251</b>		
<b>III. Lys og brensel:</b>											
1) Kull, koks, ved og pe- troleum . .	49.88	70.33	75.32	77.31	78.31	78.81	141	151	155	157	158
2) Gass og elek- trisitet . .	80.57			105.25					131		
<b>IV. Beklødning .</b>	<b>313.58</b>			<b>460.60</b>					<b>147</b>		
<b>V. Husleie . . .</b>	<b>281.25</b>			<b>478.13</b>					<b>170</b>		
<b>VI. Andreutgifter</b>	<b>a 259.13</b>			<b>a 522.73</b>					<b>a 202</b>		
	<b>b 212.12</b>			<b>b 404.73</b>					<b>b 191</b>		
<b>Hovedsum</b>	<b>a 2068.54</b>	<b>a 3226.28</b>	<b>a 3225.10</b>	<b>a 3252.49</b>	<b>a 3251.96</b>	<b>a 3258.28</b>	<b>a 156</b>	<b>a 156</b>	<b>a 157</b>	<b>a 157</b>	<b>a 158</b>
	<b>b 2021.53</b>	<b>b 3092.30</b>	<b>b 3107.10</b>	<b>b 3134.49</b>	<b>b 3133.96</b>	<b>b 3140.28</b>	<b>b 153</b>	<b>b 154</b>	<b>b 155</b>	<b>b 155</b>	<b>b 155</b>

a. Med fagforeningskontingent. b. Uten fagforeningskontingent.

Tabell 2. Priser i småsalg i gjennemsnitt for endel av Rikets byer fra november 1935 til november 1936, sammenlignet med juli 1914.

Varesort	Mengde- enhet	Juli 1914	Nov. 1935	Mai 1936	Juni 1936	Juli 1936	Aug. 1936	Sept. 1936	Okt. 1936	Nov. 1936	Stig- ning fra juli 1914 til nov. 1936
<i>A. Matvarer.</i>											
Oksekjøtt, ferskt, mellomstek	Kg.	141	210	213	212	213	212	214	212	212	50
— » høirygg . . . . .	—	<sup>1</sup> 130	176	176	177	178	178	179	176	177	36
— » bibringe . . . . .	—	<sup>1</sup> 113	158	160	160	161	163	164	162	161	42
Saukjøtt, ferskt, forpart . . . . .	—	140	161	180	184	190	190	179	164	171	22
— » stek . . . . .	—	149	182	208	209	217	212	199	185	188	26
— salt, norsk, forpart . . . . .	—	112	149	157	159	159	158	160	156	161	44
— » bibringe . . . . .	—	<sup>1</sup> 125	161	167	169	169	169	171	168	171	37
— » islandsk, forpart . . . . .	—	<sup>1</sup> 93	147	150	150	149	149	152	152	158	70
— » — — — — — lår . . . . .	—	<sup>1</sup> 100	153	156	155	156	156	157	156	163	63
Kalvekjøtt, ferskt, gjøkalf, bryst . . . . .	—	129	185	196	196	196	197	198	199	198	53
— — — — — stek . . . . .	—	144	219	224	225	227	227	228	227	229	59
— — spekalv, forpart . . . . .	—	<sup>1</sup> 93	138	137	140	143	146	147	145	145	56
— — — — — bakpart . . . . .	—	<sup>1</sup> 102	155	156	159	162	164	164	161	161	58
Hvalkjøtt . . . . .	—	<sup>1</sup> 75	118	115	113	112	108	111	115	115	53
Kjøttdeig, almindelig . . . . .	—	<sup>1</sup> 123	184	186	186	187	187	191	190	191	55
Karbonadeig . . . . .	—	<sup>1</sup> 165	248	247	247	248	247	253	251	250	52
Middagspølser, ferske . . . . .	—	<sup>1</sup> 113	170	173	173	174	174	176	178	178	58
— — — — — røkte . . . . .	—	<sup>1</sup> 97	152	152	153	153	151	152	154	155	60
Skinkestek . . . . .	—	<sup>1</sup> 157	209	211	211	212	214	215	217	218	39
Flesk, ferskt, norsk, sideflesk . . . . .	—	141	189	186	185	187	190	193	197	194	38
— saltet, — — — — — . . . . .	—	146	197	198	196	198	200	204	207	206	41
— amerik. karbonadeflesk . . . . .	—	154	225	227	221	219	219	224	222	226	47
Torsk, nyslaktet . . . . .	—	<sup>1</sup> 83	73	68	62	63	67	73	74	74	÷ 11
— sløiet, uten hode . . . . .	—	45	54	53	50	50	50	52	52	53	18
— saltet . . . . .	—	40	57	58	56	57	60	61	62	61	53
Hyse (kolje), fersk, nyslaktet . . . . .	—	35	62	64	63	62	64	63	63	62	77
— — — — — røket . . . . .	—	<sup>1</sup> 65	84	84	84	84	87	86	84	86	32
Sei, nyslaktet . . . . .	—	<sup>1</sup> 43	49	45	47	48	50	49	50	48	12
— sløiet, uten hode . . . . .	—	<sup>1</sup> 30	45	44	45	46	44	44	45	42	40
Kveite, stor, opskåret . . . . .	—	97	202	197	205	211	214	215	214	213	120
Makrell, fersk (ikke småmakrell) . . . . .	—	54	—	71	54	87	87	91	89	89	65
Sild, fersk (ikke småsild) . . . . .	—	22	59	54	53	54	53	55	57	57	159
Spekesild, norsk, <sup>10</sup> / <sub>12</sub> stk. pr. kg. . . . .	—	50	83	83	84	84	83	81	80	82	64
Klippfisk, Møre . . . . .	—	75	92	91	91	91	91	92	91	92	23
— Sørlandet . . . . .	—	<sup>1</sup> 95	118	111	112	113	113	114	112	113	19
Uer, saltet . . . . .	—	40	58	59	59	59	60	59	61	60	50
Fiskeboller, prima . . . . .	—	<sup>1</sup> 70	83	85	84	85	85	85	85	85	21
Melk, nysilt . . . . .	Liter	17	27	27	27	27	27	27	27	27	59
— skummet . . . . .	—	8	8	8	9	9	9	9	9	9	13
Fløte, alm. rå . . . . .	—	81	153	152	152	153	154	155	155	155	91
Kremfløte . . . . .	—	<sup>1</sup> 150	260	257	259	260	260	261	262	261	74
Kondensert melk, usukret . . . . .	<sup>1</sup> / <sub>1</sub> boks	31	50	50	50	50	50	50	50	50	61
Smør, meierismør . . . . .	Kg.	244	303	303	302	303	302	303	303	304	25
— fjellsmør . . . . .	—	222	281	276	275	275	280	280	281	282	27
Margarin, animalsk, beste . . . . .	—	144	173	189	188	187	187	187	185	187	30
— — — — — billigste . . . . .	—	108	124	133	134	130	128	127	123	123	14
— vegetabilsk, beste . . . . .	—	120	146	163	163	160	160	160	158	159	33
Ost, norsk sveitser, imit. . . . .	—	186	293	298	291	293	293	296	302	298	60
— gouda F 45 . . . . .	—	<sup>1</sup> 163	199	198	197	196	195	192	192	193	18
— geitemysost B. G. 30 . . . . .	—	164	197	194	193	191	190	190	189	190	16
— nøkkelost H. 30 . . . . .	—	81	153	153	150	155	154	153	153	153	89
— kumysost . . . . .	—	58	59	60	61	62	62	61	61	62	7
— pultost . . . . .	—	85	116	119	117	116	117	119	120	121	42

<sup>1</sup> Beregnet pris.

Tabell 2 (forts.). Priser i småsalg i gjennomsnitt for endel av Rikets byer fra november 1935 til november 1936, sammenlignet med juli 1914.

Varesort	Mengde- enhet	Juli 1914	Nov. 1935	Mai 1936	Juni 1936	Juli 1936	Aug. 1936	Sept. 1936	Okt. 1936	Nov. 1936	Stigning fra Juli 1914 til nov. 1936
		Øre	Øre	Øre	Øre	Øre	Øre	Øre	Øre	Øre	Pct.
Egg, norske, friske . . . . .	Kg.	130	209	137	132	146	164	179	204	223	72
Hvetemel, finsiktet, norsk formaling . . . . .	-	31	34	36	36	37	36	38	38	38	23
Rugmel, blandet siktemel . . . . .	-	20	31	31	31	31	31	33	33	33	65
Byggmel, norsk . . . . .	-	-	33	33	33	33	33	34	34	34	-
Havremel, norsk, finsiktet . . . . .	-	-	51	52	51	51	50	51	51	51	-
Potetmel, superior ell. lign. . . . .	-	47	65	65	64	64	65	65	65	65	38
Alm. husholdningsbrød (rug)	-	23	38	38	38	38	38	39	39	39	70
Hveteloff . . . . .	-	43	73	74	74	74	74	75	75	75	74
Kneipbrød . . . . .	-	27	41	41	41	41	41	42	42	42	56
Grovbrød . . . . .	-	23	35	36	36	36	36	37	37	37	61
Havregryn, norske, pressede . . . . .	-	34	46	45	45	44	44	45	45	45	32
Byggryn, hele, prima . . . . .	-	27	39	39	39	39	39	39	39	39	44
Risengryn, prima . . . . .	-	48	75	76	75	75	76	76	75	76	58
Semulegryn (av hvetete) . . . . .	-	-	51	52	52	52	52	52	53	53	-
Makaroni pr. pk. à 1/4 kg. . . . .	1/4 kg.	29	32	32	32	32	32	32	32	32	10
Poteter . . . . .	3 kg.	32	38	43	43	47	39	38	36	36	13
Hodekål . . . . .	Kg.	8	26	59	67	44	24	20	20	20	150
Gulerøtter . . . . .	-	8	26	40	47	49	37	29	27	25	213
Bønner, brune . . . . .	-	47	64	64	64	62	63	63	64	63	34
Erter, gule (Magdeburg) . . . . .	-	35	61	58	58	57	57	57	57	57	63
Appelsiner (Valencia) . . . . .	-	-	88	69	72	76	83	87	93	97	-
Epler, friske (Am. Baldevin)	-	-	-	150	154	161	169	165	164	167	-
Plommer, sultana 80/85 stkr.	-	95	143	140	140	139	139	139	139	139	46
Rosiner (Valencia selected) . . . . .	-	87	105	104	104	103	103	104	102	104	20
Tørrede epler, amerikanske . . . . .	-	109	311	310	309	308	308	309	310	310	184
Kaffe, Rio, alm., brent . . . . .	-	215	270	266	267	266	266	264	263	263	22
— Santos superior . . . . .	-	225	286	281	279	279	278	278	276	275	22
— Salvador . . . . .	-	251	306	305	305	305	305	303	303	302	20
— Java, Bali . . . . .	-	274	377	375	372	374	376	374	373	370	35
Farin . . . . .	-	52	65	66	66	66	61	61	61	61	17
Raffinade . . . . .	-	58	76	76	76	76	71	71	71	71	22
Chokolade, alm., norsk, koke- nr. 3 . . . . .	-	191	259	259	258	260	259	260	258	258	35
Kakao, norsk (pr. pk. à 1 kg.)	-	-	256	256	256	255	256	256	255	256	-
Te (Ceylon) . . . . .	-	560	1 077	1 071	1 075	1 078	1 071	1 086	1 084	1 084	94
Sirup, prima, engelsk . . . . .	-	37	50	50	50	49	49	50	50	50	35
Salt, kjøkkensalt . . . . .	-	7	15	15	15	15	15	15	15	15	114
<i>B. Lys og brensel.</i>											
Petroleum, Water white . . . . .	5-liter	92	107	109	108	106	106	107	107	107	16
— Standard white . . . . .	-	86	101	100	100	100	99	99	99	100	16
Kull, husholdnings- . . . . .	100 kg.	256	364	370	371	372	381	387	393	395	54
Koks, nr. 2 . . . . .	Hl.	170	231	242	243	246	256	263	264	266	56
— » 3 . . . . .	-	157	216	227	227	228	242	249	251	252	61
Granved, hel, 60 cm. lang . . . . .	Mf.	1 432	2 056	2 101	2 115	2 168	2 207	2 257	2 329	2 354	64
— hugget . . . . .	-	1 609	2 392	2 433	2 441	2 507	2 534	2 620	2 713	2 752	71
Bjerkeved, hel, 60 cm. lang . . . . .	-	1 750	2 747	2 806	2 823	2 860	2 903	2 948	3 015	3 063	75
— grovhugget . . . . .	-	1 932	3 214	3 218	3 214	3 268	3 285	3 358	3 421	3 455	79

<sup>1</sup> Beregnet pris.

## Folkemengdens bevegelse 1935 og 1936. (Foreløbige opgaver.)

	Inngåtte ekteskap	Levende- fødte	Døde	Fødsels- overskudd
1935.				
Iste kvartal.....	2 941	10 010	8 364	1 646
2net — .....	5 392	11 240	7 663	3 577
3dje — .....	4 980	10 635	6 304	4 331
4de — .....	7 117	9 985	7 068	2 917
I alt	20 430	41 870	29 399	12 471
1936.				
Iste kvartal.....	3 174	10 150	8 221	1 929
2net — .....	5 902	11 467	7 614	3 853
3dje — .....	5 552	10 942	6 648	4 294

## Kjøttkontrollen i september og oktober 1936.

I september og oktober 1936 var antallet av kontrollerte slakt ved landets kjøttkontrollstasjoner i alt, sammenlignet med de samme måneder i 1935 (for tidligere måneder se Statistiske Meddelelser for 1936 s. 131, 199, 282, 347 og 386):

	Hest	Storfe	Svin	Sau	Geit	Spekalv	Gjølkalv
September 1936...	405	18 038	21 022	74 217	1 387	11 387	4 237
» 1935...	350	14 602	19 995	73 483	1 364	9 987	4 041
Oktober 1936...	721	19 340	22 388	95 756	1 965	14 976	4 746
» 1935...	819	18 950	24 454	100 598	1 867	13 333	4 808

Tilførslene i september var for alle slags slakt større enn i september 1935, mens det i oktober bare var tilførselen av storfe, geit og spekalv som var større enn ifjor.

Under ett for årets 10 første måneder er det sammenlignet med ifjor en økning for storfe på 10.5 pct., for spekalv 7.9 pct. og for sau 1.2 pct. Ellers er det nedgang, størst for svin med 10.2 pct. og for gjølkalv 8.0 pct.

## Meieridriften i oktober måned 1936.

	Kg.	I forhold til oktober <sup>1</sup>	
		1935	1933—1935
1. Innveiet melkemengde	43 535 826	122	125
2. Tilbakelevert skummet melk	13 120 705	156	139
3. —»— myse	2 428 206	127	149
4. Produsert smør	877 854	148	145
Gjennemsnittspris pr. kg. smør kr. 2.54.			
5. Produksjon, lager og salg av ost og mysost:			

Ostsorter	Ystet				På lager <sup>2</sup>			Gjennemsnittspris pr. kg.
	I alt	I forhold til oktober <sup>1</sup>		Av den saml. prod.	I alt	I forhold til oktober <sup>1</sup>		
		1935	1933—1935			1935	1933—1935	
	Kg.	Pct.	Pct.	Pct.	Kg.	Pct.	Pct.	Kr.
Sveitserost .....	34 734	97	86	4.2	304 828	102	105	1.69
Edamerost .....	56 763	90	132	6.8	119 468	110	132	1.42
Gaudaost { helfet .....	176 930	93	100	21.2	1 045 543	130	143	1.30
{ halvfet ...	53 861	88	76	6.4	204 400	102	106	1.01
{ helfet .....	20 941	143	179	2.5	50 650	171	175	1.32
{ halvfet ...	89 491	92	101	10.7	298 668	108	126	1.03
{ kvartfet ..	40 218	69	92	4.8	157 722	107	131	0.78
{ mager .....	33 361	51	66	4.0	138 263	91	104	0.49
Gammelost .....	8 431	84	84	1.0	10 716	106	89	1.32
Pultost .....	91 014	125	137	10.9	111 379	84	53	0.60
Andre ostsorter.....	18 407	69	79	2.2	67 380	170	136	
Kasein.....	211 825	298	305	25.3	—	—	—	
Geitmysost { ekte .....	43 793	155	183	8.6	98 394	127	153	1.82
{ blandet ....	213 093	105	120	42.0	57 638	106	97	1.18
Fløtemysost { helfet .....	5 476	100	79	1.1	962	43	118	1.16
{ halvfet ...	91 575	122	133	18.1	19 178	155	209	0.78
Mysost .....	111 665	83	90	22.0	25 913	160	164	0.38
Prim ... { for salg ....	36 385	97	115	7.2	6 226	202	151	0.41
{ » opkoking	4 956	98	103	1.0	106 958	421	218	

<sup>1</sup> Beregnet for de samme meierier og ystier i oktober 1935 og 1936.<sup>2</sup> Omfatter bare meierienes egne beholdninger ved utgangen av måneden. Oppgaven omfatter 298 meierier og ystier med selvstendig drift. (Underavdelinger og mottagelsesstasjoner er tatt med i vedkommende centralmeieris rapport.)

De i oktober dette år innkomne meldinger om utsiktene for melkeproduksjonen i november og desember i forhold til de samme måneder i 1935 går ut på svak stigning i Sogn og Fjordane, betydelig stigning i Aust-Agder og ellers i landet sterk, til dels meget sterk stigning.

For hele landet under ett sterk stigning.



### Korrespondanse og inntekt ved den norske Rikstelegraf og Rikstelefon 1935 og 1936.

	Jan.	Febr.	Mars	April	Mai	Juni	Juli	Aug.	Sept.	Okt.	Nov.	Des.
<b>1935</b>												
<b>Antall teleg. (i 1000)</b>												
til innlandet . . .	124	136	152	170	210	186	163	169	176	194	177	233
til utlandet . . .	57	51	56	51	57	52	55	57	60	69	57	56
fra utlandet . . .	69	63	68	62	69	64	68	69	71	83	71	74
Tils. . . . .	250	250	276	283	336	302	286	295	307	346	305	363
<b>Antall telefonsam-</b>												
<b>taler (i 1000) . .</b>	1 098	1 040	1 152	1 165	1 269	1 310	1 383	1 343	1 250	1 321	1 163	1 172
<b>Inntekter (i 1000 kr.)</b>												
Stasj. bruttoinntekt	3 348	1 948	2 279	4 180	2 613	2 405	3 465	2 252	2 259	4 567	2 439	2 413
Herav Oslo telefon	665	504	613	1 627	843	692	645	564	569	1 712	803	660
Nettoinntekt . . .	3 198	1 813	2 392	4 050	2 468	2 392	3 330	2 112	2 212	4 387	2 279	2 429
<b>1936</b>												
<b>Antall teleg. (i 1000)</b>												
til innlandet . . .	135	154	153	164	224	176	174	171	175	205		
til utlandet . . .	60	55	58	50	55	54	57	57	58	66		
fra utlandet . . .	71	68	72	63	68	67	70	68	71	79		
Tils. . . . .	266	277	283	277	347	297	301	296	304	350		
<b>Antall telefonsam-</b>												
<b>taler (i 1000) . .</b>	1 174	1 141	1 242	1 206	1 368	1 424	1 481	1 418	1 380	1395		
<b>Inntekter (i 1000 kr.)</b>												
Stasj. bruttoinntekt	3 497	2 127	2 428	4 339	2 748	2 521	3 640	2 338	2 359	4616		
Herav Oslo telefon	675	525	654	1 720	874	709	651	514	521	1641		
Nettoinntekt . . .	3 322	1 962	2 608	4 194	2 588	2 527	3 485	2 173	2 326	4436		

### Postvesenets inntekter kvartalsvis.

	1935				1936			
	1. kv.	2. kv.	3. kv.	4. kv.	1. kv.	2. kv.	3. kv.	4. kv.
	1 000 kr.	1 000 kr.	1 000 kr.	1 000 kr.	1 000 kr.	1 000 kr.	1 000 kr.	1 000 kr.
Portoinntekter . . .	7 673	7 612	7 745	9 328	8 429	7 839	8 423	
Andre inntekter <sup>1</sup> . .	170	220	133	134	166	253	133	
Tilsammen . . . .	7 843	7 832	7 878	9 462	8 595	8 092	8 556	

<sup>1</sup> Leieinntekter og forskjellige inntekter.

### Tilvirkning av øl i 1935 og 1936 i forskjellige klasser.

### Tilvirkning av brennevin, gjær- spiritus og etyleter i 1935 og 1936.

Måneder	Inntil 2.50 volumpct. alkohol		Fra 2.50-4.75 volumpct. alkohol		Fra 4.75-7.00 volumpct. alkohol		Almindelig brennevin		Gjærspiritus		Etyleter	
	1936	1935	1936	1935	1936	1935	1936	1935	1936	1935	1936	1935
	Hl.	Hl.	Hl.	Hl.	Hl.	Hl.	Liter à 100 pct.	Liter à 100 pct.	Liter à 100 pct.	Liter à 100 pct.	Kg.	Kg.
Januar . . . . .	447	408	18 158	17 111	5 472	5 206	467 050	316 396	55 141	71 209	2 535	3 650
Februar . . . . .	466	408	18 382	17 087	5 806	5 116	118 699	147 987	63 662	37 569	3 777	3 573
Mars . . . . .	587	506	19 992	20 380	9 818	7 263	12 397	13 762	47 149	71 253	3 522	3 830
April . . . . .	735	761	25 219	25 037	9 282	9 945	32 947	0	81 650	52 991	0	2 406
Mai . . . . .	1 243	955	34 724	30 687	8 656	7 673	0	0	76 572	71 418	0	1 913
Juni . . . . .	1 503	1 254	38 743	34 718	8 491	7 711	0	0	50 030	88 375	0	0
Juli . . . . .	1 217	1 263	38 268	38 610	8 528	7 689	0	0	73 557	59 866	0	0
August . . . . .	824	863	33 196	34 352	8 347	7 633	0	0	56 136	69 646	0	0
September . . . .	706	578	27 226	24 357	7 845	6 625	12 047	4 609	27 911	60 744	0	0
Oktober . . . . .	687	542	26 367	23 695	8 176	7 017	375 571	318 072	76 231	133 315	0	1 382
November . . . .		529		21 086		6 509		716 236		54 618		4 074
Desember . . . .		602		29 184		7 834		693 536		63 103		3 209
I alt . . . . .		8 669		316 304		86 221		2 210 598		834 107		24 037

## II. Meddelelser og spesialartikler.

### Høsten i Norge 1936.

Om høstutbyttet i 1936 har Byrådet tidligere offentliggjort en foreløbig oversikt (Statistiske Meddelelser for 1936, s. 388 flg.).

Efter den ordning av høststatistikken som trådte i kraft i 1925, bygger de endelige beregninger av høstutbyttets størrelse på innberetninger fra jordstyrene efter hvert som innhøstingen skrider frem; for høi skal opgavene avgis pr. 1. september, for poteter, rotfrukter og grønnfôr pr. 1. november og for korn pr. 1. januar.

Sammenlignet med de to foregående år var årets høstutbytte av høi:

År	Eng på dyrket jord			Naturlig eng			I alt eng på innmark	
	Avl i tonn	Pct. av middels-år	Kvalitet (5—1)	Avl i tonn	Pct. av middels-år	Kvalitet (5—1)	Avl i tonn	Pct. av middels-år
1936	1 996 167	87.6	3.9	305 514	85.9	3.5	2 301 681	87.3
1935	2 252 690	100.8	4.4	368 530	102.1	4.2	2 621 220	101.0
1934	2 204 585	101.9	4.7	387 924	95.9	4.4	2 592 509	100.9

(Angivelsene av høstutbyttet i pct. av middelsår gjelder utbyttet pr. dekar og påvirkes således ikke av endringer i arealet.)

For riket under ett blev årets høiavling 12.7 pct. under middelsårs og ca. 320 000 tonn mindre enn i 1935. Utbyttet er dog meget forskjellig i de forskjellige deler av landet. Verst gjorde forsommertørken sig gjeldende på Vestlandet og i store deler av Trøndelagen, hvor høiavlingen blev langt under middels. Oplandene og Nordland og Troms fylker derimot fikk over middelsårs høiavling.

Regnet i juli og august vanskeliggjorde innhøstingen og høiets kvalitet blev gjennomgående noget dårligere enn de to foregående år. Til gjengjeld blev det en rask gjenvekst på eng og beiter. En rik hå og gunstige beiteforhold langt utover høsten har i nogen grad avbøtet forsommertørkens virkninger.

Hvordan årets høstutbytte av høi stiller sig fylkesvis, viser følgende tabell. Kvalitetsbetegnelse er: 5 = særdeles god, 4 = meget god, 3 = middels god, 2 = mindre god og 1 = dårlig.

## Beregnet utbytte av høi i 1936.

Fylker	Eng på dyrket jord				Naturlig eng				I alt eng på innmark		
	Avl pr. dekar	Beregnet samlet avl	Pct. av middelsår	Kvalitet	Avl pr. dekar	Beregnet samlet avl	Pct. av middelsår	Kvalitet	Samlet avl 1936	Avl pr. dekar	Pct. av middelsår
	Kg.	Tonn		(5—1)	Kg.	Tonn		(5—1)	Tonn	Kg.	
Østfold . . . . .	531.5	141 358.3	78.0	4.0	153.0	875.0	80.6	3.0	142 233.3	329.2	78.0
Akershus . . . . .	369.9	162 264.9	88.1	3.6	160.4	3 624.6	94.7	3.1	165 889.5	359.7	88.3
Hedmark . . . . .	438.3	196 856.1	104.9	3.5	212.4	20 909.5	104.2	3.3	217 765.6	397.7	104.9
Opland . . . . .	440.4	154 621.8	104.6	3.8	220.1	26 933.5	104.5	3.7	181 555.3	383.5	104.6
Buskerud . . . . .	392.4	117 294.3	94.9	3.8	204.8	10 104.3	97.8	3.4	127 398.6	365.8	95.2
Vestfold . . . . .	381.5	111 057.4	91.4	3.7	221.3	1 394.4	91.6	3.0	112 451.8	378.1	91.4
Telemark . . . . .	373.6	76 468.6	94.8	3.7	186.3	7 892.9	96.7	3.7	84 361.5	341.5	95.0
Aust-Agder . . . . .	391.5	42 870.8	90.4	3.4	154.2	1 645.0	81.0	3.6	44 515.8	370.4	90.0
Vest-Agder . . . . .	336.9	51 818.2	77.7	3.6	172.2	2 814.8	84.6	3.9	54 633.0	321.1	78.1
Rogaland . . . . .	437.2	107 266.5	75.8	4.4	152.5	5 425.3	74.4	3.9	112 691.8	401.2	75.7
Hordaland . . . . .	358.7	91 926.1	72.0	4.2	182.8	37 191.8	69.6	3.9	129 117.9	280.9	71.3
Sogn og Fjordane . . . . .	335.3	66 317.2	66.5	4.4	158.1	33 365.7	61.4	3.9	99 682.9	243.8	64.7
Møre og Romsdal . . . . .	369.3	113 754.8	72.7	4.0	153.5	34 118.3	74.9	3.3	147 873.1	278.8	73.2
Sør-Trøndelag . . . . .	435.6	204 341.0	90.4	4.1	154.7	12 801.1	91.5	3.4	217 142.1	393.4	90.5
Nord-Trøndelag . . . . .	326.8	128 854.0	77.9	3.9	148.6	4 701.9	77.7	3.4	133 555.9	313.5	77.9
Nordland . . . . .	421.7	149 448.6	103.9	3.3	266.5	63 712.2	104.9	3.0	213 160.8	359.2	104.2
Troms . . . . .	398.8	69 984.2	102.2	4.2	242.4	23 856.8	100.0	4.0	93 841.0	342.6	101.6
Finnmark . . . . .	363.3	9 664.5	100.0	4.3	230.0	14 146.8	98.5	3.8	23 811.3	270.2	99.1
Rikets bygder . . . . .	387.6	1 996 167.3	87.6	3.9	195.8	305 513.9	85.9	3.5	2 301 681.2	343.0	87.3

### Svineholdet pr. 1. oktober 1936.

I henhold til kongelig resolusjon av 6. mars 1936 blev det besluttet avholdt en fullstendig telling av svinebestanden pr. 1. oktober 1936 i et utvalg av landets herreder.

Undersøkelsen blev begrenset til de samme 8 fylker som ved de tidligere særskilte svinetellinger og omfatter de samme herreder hvor det blev tellet pr. 1. oktober 1935 og 1934 med i alt ca.  $\frac{1}{3}$  av bruksantallet og av antallet svin og svinebesetninger i disse fylker. Ved utvalget av tellingsherreder er det tatt hensyn til at de forskjellige driftsformer i svineholdet er forholdsmessig representert. Tellingsens organisasjon var ellers den samme som før.

Fristen for innsendelse av oppgavene var satt til 14 dager fra tellingsdagen. De første tellingsoppgaver kom inn til Byrået 7. oktober, de siste 19. november. En foreløbig meddelelse om tellingsresultatene blev sendt ut 13. november.

Byrået vil fremføre sin takk til jordstyrene for den stort sett utmerkede måte de gjennomførte tellingen på.

I oversikten over svinetellingen pr. 3. april 1934 (N. O. S. IX. 38) er gjort rede for svineholdets utvikling inntil da. Man vil bare på nytt fremheve at man ved sammenligning av oppgaver over svineholdet må være oppmerksom på den store betydning tidspunktet for tellingsens avholdelse har for disse oppgaver både når det gjelder antallet av svinebesetninger og antallet av svin.

For de 8 fylker som har størst betydning for svineavlen (de har ca. 70—75 pct. av landets svinebestand) har man beregnet følgende kvartalsoppgaver over hele bestanden:

$\frac{3}{4}$ 1934....	328 700	$\frac{1}{4}$ 1935....	276 800	$\frac{1}{4}$ 1936....	271 030
$\frac{1}{7}$ 1934....	390 000	$\frac{1}{7}$ 1935....	302 000	$\frac{1}{7}$ 1936....	310 000
$\frac{1}{10}$ 1934....	400 500	$\frac{1}{10}$ 1935....	348 000	$\frac{1}{10}$ 1936....	367 500
$\frac{1}{1}$ 1935....	273 000	$\frac{1}{1}$ 1936....	250 000	$\frac{1}{1}$ 1937....	265 000

For hele landet er antallet av svin ved de hittil avholdte særskilte svinetellinger beregnet til:

	Pr. 1. april	Pr. 1. oktober
1933.....	350 000	?
1934.....	460 000	560 000
1935.....	390 000	460 000
1936.....	368 000	480 000

I de herreder hvor det er tellet pr. 1. oktober var antallet av svinebesetninger nu i alt 28 698 mot 27 840 1. oktober 1935 og antallet av svin nu 124 255 mot 117 680 1. oktober ifjor. På grunnlag av den prosentvise endring i hvert fylke har man beregnet de i det følgende gjengitte fylkestall (tallene er avrundet).

	Antall svinebesetninger				Antall svin			
	1. oktober 1936	1. oktober 1935	1. oktober 1934	Procentvis endring fra 1935	1. oktober 1936	1. oktober 1935	1. oktober 1934	Procentvis endring fra 1935
Østfold .....	7 100	6 900	7 700	+ 3.7	44 000	42 000	51 000	+ 5.8
Akershus .....	10 400	9 800	10 800	+ 6.0	67 000	65 000	69 500	+ 3.4
Hedmark .....	18 000	17 800	18 300	+ 1.0	63 000	59 000	64 000	+ 7.5
Opland .....	15 800	15 400	16 800	+ 2.3	58 000	54 000	65 000	+ 7.4
Buskerud .....	11 200	10 800	11 700	+ 3.4	30 000	28 000	32 500	+ 5.3
Vestfold .....	6 000	6 000	6 500	+ 0.6	32 000	31 000	35 500	+ 2.8
Telemark .....	9 900	9 500	10 200	+ 3.9	27 000	25 000	28 500	+ 6.9
Rogaland .....	5 600	5 300	6 500	+ 5.8	46 500	44 000	54 500	+ 5.6
De 8 fylker i alt	84 000	81 500	88 500	+ 3.1	367 500	348 000	400 500	+ 5.6

Antallet av svinebesetninger er fra 1. oktober ifjor øket med 3.1 pct. og antallet av svin med 5.6 pct. Det er nogen økning i alle de 8 fylkene.

Pr. 1. april i år var antallet av svinebesetninger i de samme 8 fylker 40 342 og antallet av svin 271 030. Den store forskjell i antallet av svinebesetninger er sesongmessig og skyldes de mange, hvis svinehold er basert på innkjøp av en eller flere vårgriser for slakting innunder jul, vesentlig for hjemmeforbruk.

Også økningen i antallet av svin fra april til oktober er hovedsakelig sesongmessig. I 1935 og 1934 var det en økning i dette tidsrum på ca. 70 000 svin mot nu 96 000. Allerede ved tellingen ivår kunde man av den endrede sammensetning av svinebestanden — øket antall avlssvin og smågris, mindre av slakteferdige svin — slutte sig til at stigningen vilde bli sterkere i år.

Fordelt etter besetningenes størrelse var antallet av svinebesetninger og svin i de 8 fylker.

	Med 1 svin	2 svin	3—5 svin	6—10 svin	11—20 svin	21—30 svin	31—50 svin	51—100 svin	Over 100 svin	Tils.
Antall svinebesetninger:										
1. oktober 1936.	29 000	26 600	16 000	5 200	4 700	1 300	770	290	140	84 000
1. oktober 1935.	29 000	26 400	14 900	4 700	4 040	1 250	750	300	160	81 500
Antall svin:										
1. oktober 1936.	29 000	53 200	58 000	40 300	68 200	34 200	30 700	20 000	33 900	367 500
1. oktober 1935.	29 000	52 800	54 500	36 500	59 000	31 500	28 600	18 700	37 400	348 000

Økningen faller på de mellomstore svinehold, mens antallet av de minste er uforandret og antallet av de største viser nogen nedgang.

Fordelt etter aldersklasser er antallet pr. 1. oktober 1936 sammenlignet med de to foregående år:

	Absolutte tall			Procentvis endring fra 1935	Relative tall	
	1. oktober 1936	1. oktober 1935	1. oktober 1934		1. oktober 1936	1. oktober 1935
Under 1 mnd. gamle . . . .	42 000	40 650	40 000	+ 3.2	11.4	11.7
1—2 » » . . . .	54 500	46 000	53 830	+ 18.4	14.8	13.2
2—3 » » . . . .	33 900	32 200	41 400	+ 5.3	9.2	9.2
3—4 » » . . . .	30 500	31 200	38 460	÷ 2.1	8.3	9.0
Over 4 » »						
Gjøsvin:						
4—5 » » . . . .	42 500	39 600	50 100	+ 7.3	11.6	11.4
over 5 » » . . . .	126 500	123 200	138 080	+ 2.7	34.4	35.4
Avlssvin:						
Råner . . . . .	1 500	1 550	1 760	÷ 3.4	0.4	0.4
Drektige purker . . . .	14 000	12 500	13 200	+ 12.2	3.8	3.6
Ikke drektige purker . .	22 100	21 100	23 670	+ 4.8	6.1	6.1
Tilsammen	367 500	348 000	400 500	+ 5.6	100.0	100.0

I likhet med ivår faller økningen vesentlig på avlspurker og ungsvin. Antallet av slaktesvin over 3 mdr. gamle er bare øket med 2.8 pct., mens antallet av ungsvin under 3 mdr. er øket med 9.7 pct. og antallet av drektige purker med 12.2 pct.

Karakteristisk for svinebestandens sammensetning på denne årstid er det store antall over 5 mdr. gamle — vårgriser som for en vesentlig del er beregnet til juleslakt.

Fylkesvis var svinebestandens procentvise fordeling på aldersklasser m. v.:

	1. oktober 1936					1. oktober 1935				
	Under 2 mdr.	2—4 mdr.	Over 4 mdr.		Sum	Under 2 mdr.	2—4 mdr.	Over 4 mdr.		Sum
			Gjø- svin	Avls- svin				Gjø- svin	Avls- svin	
Ostfold . . . .	28.0	23.8	38.1	10.1	100.0	28.0	23.7	38.7	9.6	100.0
Akershus . . . .	25.6	20.2	43.9	10.3	100.0	24.8	21.5	43.6	10.1	100.0
Hedmark . . . .	20.7	15.7	55.0	8.6	100.0	18.5	15.5	56.7	9.3	100.0
Opland . . . .	33.9	8.1	45.2	12.8	100.0	30.5	8.6	47.6	13.3	100.0
Buskerud . . . .	19.4	9.6	64.5	6.5	100.0	16.0	11.5	65.7	6.8	100.0
Vestfold . . . .	22.7	17.9	51.2	8.2	100.0	20.8	22.2	49.0	8.0	100.0
Telemark . . . .	22.3	12.6	53.8	11.3	100.0	22.7	11.3	56.3	9.7	100.0
Rogaland . . . .	31.2	30.6	25.6	12.6	100.0	32.6	30.0	25.9	11.5	100.0
De 8 fylker	26.2	17.8	45.8	10.2	100.0	24.9	18.2	46.8	10.1	100.0

Tallene gir, sammenholdt med tellingsresultatene ellers, uttrykk for en ganske stor forskjell i den almindelige driftsform for svineholdet fylkene mellom. Den gamle driftsform med stort kjøp av smågriser om våren for juleslakt, med store sesongmessige svingninger i svineholdet, er mest ut-

preget i Buskerud. Dette fylke spiller da også, som man senere skal komme tilbake til, liten rolle for salgsproduksjonen; det er i første rekke hjemmeforbruket som dekkes. Det samme forhold gjør sig også sterkt gjeldende i store deler av Hedmark og Telemark. I Opland er denne driftsform sterkt blandet med opdress av smågriser for salg. Den mest utpregede fleskeproduksjon for salg drives i Rogaland, hvor svineholdet i stor utstrekning er basert på en kontinuerlig produksjon av små slakte-svin. Nærmest Rogaland kommer i så henseende Østfold og Akershus.

Denne forskjell i bestandens relative sammensetning gjør sig ennu sterkere gjeldende ved svinehold av forskjellig størrelse, som nedenstående sammenstilling av svinebestanden i de 8 fylker pr. 1. oktober 1936 viser:

Besetningens størrelse.	Under 2 mdr.	2—4 mdr.	Over 4 mdr.		Sum.
			Gjøsvin.	Avlssvin.	
1 svin .....	3.1	7.3	87.4	2.2	100.0
2 » .....	4.5	8.9	82.3	4.3	100.0
3— 5 » .....	10.8	14.1	61.0	14.1	100.0
6— 10 » .....	22.6	21.3	38.9	17.2	100.0
11— 20 » .....	50.6	13.9	21.8	13.7	100.0
21— 30 » .....	50.0	18.8	19.2	12.0	100.0
31— 50 » .....	47.2	19.5	22.3	11.0	100.0
51—100 » .....	33.2	30.6	27.8	8.4	100.0
Over 100 » .....	14.6	41.0	40.9	3.5	100.0

De små svinehold med 1 og 2 svin omfatter således for den alt overveiende del vårgriser, bestemt for juleslakt og, som man senere skal komme tilbake til, hovedsakelig til eget bruk. Antallet av avlssvin er her helt ubetydelig. Av de største svinehold er mange basert på innkjøp av 6—8 ukers smågriser; her er derfor procenten igjen lav for avlssvin og under 2 mdr. gamle.

Det samlede antall av avlssvin var:

	1. oktober 1936	1. oktober 1935	1. oktober 1934	Procentvis endring fra 1935
Østfold .....	4 500	4 040	4 470	+ 11.5
Akershus .....	6 870	6 570	7 070	+ 4.7
Hedmark .....	5 440	5 490	5 700	÷ 0.9
Opland .....	7 430	7 180	8 400	+ 3.5
Buskerud .....	1 910	1 900	2 070	+ 0.5
Vestfold .....	2 620	2 480	2 700	+ 6.0
Telemark .....	3 000	2 430	2 520	+ 24.0
Rogaland .....	5 830	5 060	5 700	+ 15.4
De 8 fylker	37 600	35 150	38 630	+ 7.1

Økningen i antallet av avlssvin er særlig sterk i Telemark, Rogaland og Østfold.

Av de purkene som var drektige pr. 1. oktober er 24.4 pct. opgitt å skulle grise i oktober, 26.0 pct. i november og 26.4 pct. i desember, resten senere. Økningen i antallet av drektige purker faller vesentlig på dem som skal grise i desember og januar.

For de 8 fylkene er antallet av drektige purker 14 000, hvorav 3 420 ventedes å grise i oktober, 3 640 i november og 3 700 i desember, eller regnet etter 8 levedyktige smågriser pr. kull en tilgang på 27 360 smågriser i oktober, 29 120 i november og 29 600 i desember. For de samme måneder ifjor var antallet henholdsvis 26 900, 31 900 og 24 400.

I likhet med tidligere innhentet man også denne gang opgaver over antallet av svin man aktet å slakte i hver av de fire nærmeste måneder etter tellingsdagen — altså oktober—januar — særskilt til salg og til hjemmeforbruk. Selvsagt kan disse tall bare være anslagsvise; mulige prisendringer o. a. kan bevirke at slaktingen blir fremskyndet eller utsatt og kan også endre forholdet mellom hjemmeforbruk og salg.

For de 4 måneder oktober—januar under ett var antallet av svin opgitt til slakt i alt 56.90 pct. av svinebestanden 1. oktober. Antallet av svineslakt til salg var 32.25 pct. av bestanden, til hjemmeforbruk 24.65 pct. De tilsvarende procenter ifjor var henholdsvis 58.90, 32.94 og 25.96.

Fordelt på de enkelte måneder stiller opgavene sig således for de 8 fylker undersøkelsen gjelder under ett:

	Oktober	Novbr.	Desbr.	Januar	Tils.	Tils. 1935
Svineslakt til salg . . . . .	16 790	23 630	58 470	19 630	118 520	114 600
—»— » hjemmeforbruk	4 960	17 710	65 380	2 540	90 590	90 350
I alt	21 750	41 340	123 850	22 170	209 110	204 950

Angitt i pct. av svinebestanden 1. oktober:

Til salg . . . . .	4.57	6.43	15.91	5.34	32.25	32.94
» hjemmeforbruk . . . . .	1.35	4.82	17.79	0.69	24.65	25.96
I alt	5.92	11.25	33.70	6.03	56.90	58.90

Antallet av svin som aktes slaktet for salg i disse fylker i de fire måneder oktober—januar viser en stigning fra ifjor på 3.4 pct., fra 114 600 til 118 500, mens antallet av svin som aktes slaktet til hjemmeforbruk i samme tid er omtrent uforandret.

Da antallet av ungsvin under 3 mdr. er øket med henimot 10 pct., må man vente at antallet slaktesvin vil bli høiere våren 1937 enn våren 1936.

Av det samlede antall svineslakt i oktober—januar i de 8 fylker var 56.7 pct. beregnet til salg og 43.3 pct. til eget bruk. For resten av landet har man ikke tilsvarende opgaver, men etter det kjennskap man har til svineholdet ellers i landet, må man ha rett til å slutte at hjemmeforbruket tar en forholdsvis større del av produksjonen i de deler av landet som ikke er med i undersøkelsen.



Forholdet mellem hjemmeforbruk og salg av svineslakt viser stor forskjell fylkene mellem, som nedenstående sammenstilling viser:

	Antall svinebesetninger 1. okt. 1936	Antall svin 1. okt. 1936	Derav aktedes slaktet i oktober—januar					
			A. Absolutte tall			B. Relative tall		
			Til salg	Til hjemmeforbruk	I alt.	Til salg	Til hjemmeforbruk	I alt
Østfold .....	7 100	44 000	18 500	5 700	24 200	42.09	13.13	55.22
Akershus .....	10 400	67 000	25 300	12 200	37 500	37.69	18.46	56.15
Hedmark .....	18 000	63 000	19 400	19 500	38 900	30.59	31.33	61.92
Opland .....	15 800	53 000	7 300	20 100	27 400	12.31	34.95	47.26
Buskerud .....	11 200	30 000	6 700	14 400	21 100	21.70	48.55	70.25
Vestfold .....	6 000	32 000	13 800	5 500	19 300	42.73	17.65	60.38
Telemark .....	9 900	27 000	4 720	10 190	14 910	17.25	38.03	55.28
Rogaland .....	5 600	46 500	22 800	3 000	25 800	48.98	6.58	55.56
De 8 fylker tils.	84 000	367 500	118 520	90 590	209 110	32.25	24.65	56.90

I Opland, Buskerud og Telemark er antallet av svineslakt til hjemmeforbruk i månedene oktober—januar mellem 2 og 3 ganger så stort som antallet til salg. I Hedmark utgjør hjemmeforbruk og salg omtrent like stor andel, mens Østfold, Akershus, Vestfold og i særlig grad Rogaland har langt større salgskvantum enn hjemmeforbruk.

Deler man for de 8 fylker under ett materialet op etter svinebesetningens størrelse, får man følgende sammenstilling:

Besetningens størrelse 1. okt. 1936	Antall svinebesetninger 1. okt. 1936	Antall svin 1. okt. 1936	Derav aktedes slaktet i oktober—januar					
			A. Absolutte tall			B. Relative tall		
			Til salg	Til hjemmeforbruk	I alt	Til salg	Til hjemmeforbruk	I alt
1 svin ...	29 000	29 000	830	26 340	27 170	2.87	90.83	93.70
2 » ...	26 600	53 200	14 700	31 600	46 300	27.99	59.03	87.02
3—5 » ...	16 000	58 000	19 730	18 700	38 430	34.16	32.08	66.24
6—10 » ...	5 200	40 300	14 940	5 760	20 700	37.29	14.05	51.34
11—20 » ...	4 700	68 200	16 340	4 860	21 200	24.08	6.98	31.06
21—30 » ...	1 300	34 200	9 210	1 550	10 760	26.95	4.50	31.45
31—50 » ...	770	30 700	10 240	910	11 150	33.35	2.95	36.30
51—100 » ...	290	20 000	9 270	430	9 700	46.31	2.13	48.44
Over 100 » ...	140	33 900	23 260	440	23 700	68.61	1.29	69.90
Tilsammen	84 000	367 500	118 520	90 590	209 110	32.25	24.65	56.90

Ved de minste svinehold — med 1 svin — vil etter dette hele 93.7 pct. av svinene bli slaktet i løpet av disse fire måneder, og hjemmeforbruket er her alt overveiende. Også svineholdene med to svin er for størstedelen basert på dekning av hjemmeforbruket. Ved svinehold med 3—5 svin går i disse måneder omtrent like meget til hjemmeforbruk og salg, ved de større blir salget det dominerende. Gjennomsnittlig utgjør hjemmeforbruket 1.1 svin pr. besetning.

Til sammenligning med disse slaktopgaver hitsettes en kvartalsvis oversikt over antallet av kontrollerte svineslakt ved landets kjøttkontrollstasjoner:

	1932	1933	1934	1935	1936
1. kvartal .....	70 154	73 064	90 821	85 572	72 613
2. » .....	70 399	79 397	90 863	90 068	81 786
3. » .....	55 443	64 120	73 252	64 476	60 882
4. » .....	85 004	102 373	107 588	88 218	?

Med den sterke økning i svineholdet i 1933 og 1934 fulgte stor tilførsel av svineslakt i de siste måneder av 1933, hele 1934 og første halvår 1935. Tellingene pr. 1. april 1935 viste en betydelig nedgang i antallet av smågriser; markedstilførslene gikk også betydelig ned i de to siste kvartaler av 1935, og nedgangen fortsatte i 1936. Etter de foreliggende opgaver må man nu igjen regne med nogen stigning.

Foran er nevnt at tilgangen på smågriser i de 8 fylker undersøkelsen omfatter, er beregnet til 27 360 i oktober, 29 120 i november og 29 600 i desember, tilsammen 86 080 mot 83 200 i de samme måneder ifjor. Slaktingen i de samme tre måneder er beregnet til 186 940 mot 179 300 ifjor. Nettonedgangen i svinebestanden fra 1. oktober til 1. januar på grunn av juleslaktingen skulde således bli vel 100 000 og bestanden pr. 1. januar 1937 i de 8 fylker ca. 265 000 mot ca. 250 000 pr. 1. januar 1936.

For resten av landet er det ikke hentet inn opgaver pr. 1. oktober. Pr. 1. april var nedgangen i svineholdet adskillig sterkere her enn i de fullstendig undersøkte fylker. Selv om man regner med en sesongmessig stigning igjen etter 1. april er antallet pr. 1. oktober neppe øket fra ifjor i disse fylker — ca. 112 000. Den samlede svinebestand skulde da pr. 1. oktober være ca. 480 000 svin mot 460 000 pr. 1. oktober 1935 og 560 000 pr. 1. oktober 1934.

Handelsomsetningen med forskjellige land,  
oktober 1936.<sup>1</sup>

Land	Innførsel				Utførsel			
	Oktober				Oktober			
	Produksjonsland		Innkjøpsland		Forbruksland		Salgsland	
	1936	1935	1936	1935	1936	1935	1936	1935
	1000 kr.	1000 kr.	1000 kr.	1000 kr.	1000 kr.	1000 kr.	1000 kr.	1000 kr.
<b>Europa</b> .....	67 588	61 411	74 181	66 991	47 404	41 966	47 990	42 689
Belgia og Luxembourg ...	3 480	3 087	3 001	2 678	2 036	1 097	1 909	928
Bulgaria .....	72	56	50	26	20	8	20	8
Danmark .....	2 515	2 644	4 043	3 482	4 496	3 896	4 559	3 964
Estland .....	128	144	118	122	32	26	31	26
Finnland .....	644	414	633	414	1 621	1 854	1 607	1 832
Frankrike .....	2 454	2 554	2 838	3 212	3 110	2 502	3 508	2 560
Færøyane .....	8	24	8	24	21	17	21	17
Hellas .....	190	124	155	67	167	73	155	63
Irske Fristat .....	9	11	9	11	<sup>2</sup> 270	110	<sup>2</sup> 260	81
Island .....	640	381	630	381	115	118	115	116
Italia .....	949	1 151	938	1 158	1 381	540	1 368	508
Jugoslavia .....	14	48	10	48	131	41	122	41
Latvia .....	21	34	19	32	109	46	94	46
Litauen .....	4	9	1	9	13	25	14	25
Nederland .....	2 205	2 124	2 941	2 860	1 566	997	1 809	1 198
Polen og Danzig .....	1 722	2 409	1 681	2 335	1 175	645	1 095	590
Portugal .....	373	245	394	252	1 024	837	1 030	840
Romania .....	1 104	4	8	3	102	112	102	112
Sovjet-Samveldet .....	1 418	2 741	1 388	2 678	230	218	230	218
Spania .....	628	1 675	627	1 389	178	927	179	865
Storbritannia og N.-Irland	<sup>3</sup> 17 103	16 077	<sup>3</sup> 22 191	19 705	11 789	10 664	13 586	12 388
Svalbard .....	713	877	713	877	29	34	29	34
Sveits .....	538	624	505	649	614	497	566	503
Sverige .....	<sup>4</sup> 14 133	5 953	<sup>4</sup> 14 607	6 311	6 258	6 834	6 490	7 158
Tsjekkoslovakia .....	1 801	1 744	1 699	1 650	1 207	475	715	433
Tyrkia, europeisk og asiat.	275	254	239	221	301	109	301	109
Tyskland .....	13 431	<sup>5</sup> 15 119	13 745	<sup>5</sup> 15 552	8 671	8 550	7 508	7 501
Ungarn .....	570	442	548	398	98	57	77	25
Østerrike .....	446	440	442	445	630	615	480	460
Gibraltar, Malta .....	-	-	-	-	4	-	4	-
Andre europeiske land, om-	-	2	-	2	-	42	-	40
fattende Albania og An-	-	-	-	-	6	-	6	-
dorra .....	-	-	-	-	-	-	-	-
<b>Afrika</b> .....	993	687	138	215	1 997	2 700	1 032	1 724
Egypt .....	1	5	1	2	279	1 122	277	1 114
Belgisk Kongo .....	1	20	-	-	10	9	6	1
Syd-Afrika-Sambandet .....	151	55	34	40	735	589	490	378
Algerie .....	30	16	19	15	2	33	2	33
Madagaskar .....	3	4	-	1	27	3	27	1
Marokko, fransk protek-	-	-	-	-	-	-	-	-
torat med Tanger <sup>6</sup> .....	11	20	9	16	44	22	42	15
Tunis .....	2	7	-	-	50	24	50	24
Fransk Vest-Afrika .....	4	1	1	-	36	1	18	-
Libya (Tripolis) .....	4	30	1	-	-	-	-	-
Kanariøiene .....	1	4	1	3	15	34	12	31

<sup>1</sup> Under utførselen er ikke tatt med fiske- og fangstprodukter, herunder hvalolje, som er levert direkte fra fangstfeltene. <sup>2</sup> Herav skib 180. <sup>3</sup> Herav skib 2 323. <sup>4</sup> Herav skib 7 214. <sup>5</sup> Herav skib 1 850. <sup>6</sup> I 1935 også Spansk Marokko, som er innbefattet under Spanske kolonier og presidier i 1936.

Land	Innførsel				Utførsel			
	Oktober				Oktober			
	Produksjonsland		Innkjøpsland		Forbruksland		Salgsland	
	1936	1935	1936	1935	1936	1935	1936	1935
1000 kr.	1000 kr.	1000 kr.	1000 kr.	1000 kr.	1000 kr.	1000 kr.	1000 kr.	
<b>Øst-Afrika:</b>								
Engelsk-egyptisk Sudan	3		2		31		1	
Etiopia	95		-		-		-	
Britiske områder	16	242	-	123	14	44	7	30
Fransk Somalkyst	-		65		-		-	
Eritrea og ital. Somalk.	-		-		-		-	
<b>Vest-Afrika:<sup>1</sup></b>								
Liberia	17		1		3		2	
Britisk Vest-Afrika	616		-		661		32	
Andre fr. bes. i V.-Afrika	-	120	-	10	9	734	4	49
Spanske kolonier og pre- sidier	-		-		4		3	
<b>Syd-Afrika ellers:<sup>2</sup></b>								
Rhodesia	1		-		2		-	
Andre britiske områder	1	163	1	5	-	85	-	48
Portugisiske bes. i Afrika	36		3		75		59	
<b>Nord- og Mellem-Amerika og Vestindia</b>	10 495	7 923	10 247	7 377	10 433	8 997	11 659	9 994
Alaska	-	-	-	-	-	-	-	-
St. Pierre og Miquelon	-	-	-	-	-	-	-	-
Canada	2 909	1 667	973	1 633	429	292	2 066	1 419
De Forente Stater	6 423	5 420	8 993	5 512	9 572	8 205	9 194	8 089
Grønland	-	-	-	-	-	-	-	-
Newfoundland	48	-	48	-	1	7	1	7
Cuba	7	13	4	8	155	239	155	239
Guatemala	20	30	18	29	11	9	11	6
Haiti; vestl. del av øia Haiti	4	-	2	-	17	2	17	1
Honduras	11	2	-	-	2	-	1	-
Mexico	58	95	1	76	150	141	125	135
Nicaragua	3	1	-	-	4	-	4	-
Panama	-	-	-	-	57	23	54	21
<b>Mellem-Amerika ellers:</b>								
Britisk Honduras	9		-		1		1	
Costa Rica	5	221	-	116	10	9	10	8
Salvador	227		166		1		1	
<b>Vestindia ellers:</b>								
Dominikanske republikk	-		-		-		-	
Jamaica	56		42		5		3	
Andre brit. besiddelser	2	474	-	3	4	70	2	69
Bes. tilh. De Forente St.	4		-		9		9	
Franske besiddelser	-		-		1		1	
Nederlandske »	709		-		4		4	
<b>Syd-Amerika</b>	3 265	4 041	1 587	2 447	1 643	1 212	1 262	1 026
Argentina	1 779	2 749	1 292	2 031	769	850	683	718
Bolivia	-	-	-	-	19	10	6	1
Brasil	389	352	237	263	660	207	422	182
Chile	11	48	11	45	27	14	21	12

<sup>1</sup> Herunder Kapverdeøiene, San Thomé og Principe i 1935. Spansk Marokko er innbefattet under fransk Marokko i 1935. <sup>2</sup> Kapverdeøiene, San Thomé og Principe er innbefattet under Vest-Afrika i 1935.

Land	Innførsel				Utførsel			
	Oktober				Oktober			
	Produksjonsland		Innkjøpsland		Forbruksland		Salgsland	
	1936	1935	1936	1935	1936	1935	1936	1935
	1000 kr.	1000 kr.	1000 kr.	1000 kr.	1000 kr.	1000 kr.	1000 kr.	1000 kr.
Colombia m. Galapagos- øiene .....	142	133	11	30	44	26	25	21
Ecuador .....	6	16	-	5	13	13	10	8
Falklandsøiene .....	-	-	-	-	-	-	-	-
Paraguay .....	-	-	-	-	2	3	2	3
Peru .....	26	5	-	4	61	44	51	37
Uruguay .....	67	12	-	3	40	36	36	36
Venezuela .....	759	607	9	18	5	3	3	2
Britisk Guiana .....	1	-	-	-	3	-	3	-
Fransk » .....	-	119	-	48	-	6	-	6
Nederl. » .....	85	-	27	-	-	-	-	-
<b>Asia</b> .....	4 588	3 543	821	638	2 843	2 760	2 426	2 384
China m. Mongolia og Tibet	236	144	68	78	380	246	202	189
Japan m. Korea og Formosa	852	687	406	285	1 785	1 440	1 739	1 387
Mandsjaukuo .....	385	197	-	25	9	3	9	2
Palestina .....	4	-	3	-	94	82	93	67
Iran .....	840	847	-	5	3	1	-	1
Siam .....	31	17	2	7	29	75	24	75
Syria .....	23	10	13	8	8	17	7	16
Britisk India .....	515	326	190	110	328	585	234	462
— Malakka .....	41	195	3	13	48	100	42	69
Ceylon .....	69	100	20	13	14	21	2	14
Fransk Indochina og fr. besiddelser i India <sup>1</sup> .....	-	-	-	-	3	4	3	4
Filippinene .....	42	46	1	7	19	11	18	11
Nederlandsk India m. Ned. Guinea .....	1 475	901	41	57	117	151	49	75
Øvrige Asia <sup>1</sup> :								
Arabia .....	52	-	15	-	-	-	-	-
Irak (Mesopotamia) .....	-	-	1	-	3	-	2	-
Hong Kong .....	-	-	-	30	-	24	-	12
Andre brit. besiddelser	23	73	58	-	3	-	2	-
Portugisiske —»—	-	-	-	-	-	-	-	-
Andre land .....	-	-	-	-	-	-	-	-
<b>Australia</b> .....	105	119	60	58	693	1 210	644	1 028
Australia .....	52	98	19	49	614	1 158	597	988
Hawaii .....	10	-	5	-	-	-	-	-
New Zealand .....	43	21	36	9	78	51	47	40
Øier i Stillehavet .....	-	-	-	-	1	1	-	-
<b>Antarktiske områder og for ordre</b> .....	-	2	-	-	-	-	-	-
I alt	87 034	77 726	87 034	77 726	65 013	58 845	65 013	58 845

<sup>1</sup> Franske besiddelser i India er innbefattet under Øvrige Asia i 1935.

Handelsomsetningen med forskjellige land,  
januar—oktober 1936.<sup>1</sup>

Land	Innførsel				Utførsel			
	Januar—oktober				Januar—oktober			
	Produksjonsland		Innkjøpsland		Forbruksland		Salgsland	
	1936	1935	1936	1935	1936	1935	1936	1935
	1000 kr.	1000 kr.	1000 kr.	1000 kr.	1000 kr.	1000 kr.	1000 kr.	1000 kr.
<b>Europa</b> .....	547 617	477 668	608 724	530 379	396 434	350 294	408 489	366 857
Belgia og Luxembourg ...	31 863	22 958	28 631	22 382	18 642	15 283	16 908	13 006
Bulgaria .....	495	202	260	50	104	19	103	18
Danmark .....	<sup>2</sup> 28 113	<sup>3</sup> 37 959	<sup>2</sup> 39 523	<sup>3</sup> 46 917	<sup>4</sup> 24 342	19 877	<sup>4</sup> 25 192	20 396
Estland .....	1 270	1 045	1 084	976	477	150	475	147
Finnland .....	4 424	3 749	4 226	3 539	<sup>5</sup> 8 128	6 850	<sup>5</sup> 8 094	6 807
Frankrike .....	23 301	22 348	28 410	26 712	<sup>6</sup> 31 026	22 419	<sup>6</sup> 33 773	23 680
Færøyaner .....	106	79	106	78	368	342	365	342
Hellas .....	1 001	812	566	486	<sup>7</sup> 1 517	<sup>8</sup> 1 266	<sup>7</sup> 1 504	<sup>8</sup> 1 241
Irske Fristat .....	362	505	375	501	1 208	1 079	1 078	969
Island .....	3 777	2 881	3 682	2 804	2 187	3 579	2 104	3 540
Italia .....	1 776	9 991	1 698	9 625	4 495	11 110	4 441	10 008
Jugoslavia .....	397	308	221	129	402	276	374	274
Latvia .....	247	419	191	410	455	1 134	423	1 135
Litauen .....	516	427	503	364	547	171	545	125
Nederland .....	19 462	16 257	25 535	22 943	13 403	11 714	14 604	11 928
Polen og Danzig .....	16 402	15 275	15 893	14 645	7 785	4 740	7 162	4 550
Portugal .....	4 801	3 963	4 883	4 033	7 936	4 939	7 973	4 948
Romania .....	2 292	809	159	56	388	392	288	387
Sovjet-Samveldet .....	10 730	5 996	10 428	5 569	1 834	<sup>9</sup> 4 515	1 311	<sup>9</sup> 4 513
Spania .....	11 998	11 830	9 982	9 222	10 634	14 237	10 316	13 837
Storbritannia og N.-Irland	<sup>10</sup> 138 556	<sup>11</sup> 123 185	<sup>12</sup> 186 104	<sup>11</sup> 156 782	122 886	111 697	138 006	127 960
Svalbard .....	4 368	4 530	4 369	4 522	773	573	773	573
Sveits .....	6 228	4 612	6 868	5 191	5 040	4 297	2 787	4 797
Sverige .....	<sup>13</sup> 86 973	<sup>14</sup> 63 767	<sup>13</sup> 91 690	<sup>14</sup> 67 699	41 840	39 033	43 703	41 883
Tsjekkoslovakia .....	15 039	12 060	13 921	11 187	7 992	3 543	6 185	3 170
Tyrkia, europeisk og asiat.	1 213	1 051	509	509	2 019	749	1 972	735
Tyskland .....	<sup>15</sup> 125 340	<sup>16</sup> 105 169	<sup>17</sup> 122 391	<sup>16</sup> 107 731	74 500	62 692	73 168	63 091
Ungarn .....	2 691	1 871	2 498	1 719	1 013	788	913	422
Østerrike .....	3 852	3 577	3 995	3 569	4 119	2 617	3 584	2 175
Gibraltar, Malta .....	22		18		356		348	
Andre europeiske land, om-								
fattende Albania og An-		33		29		213		200
dorra .....	2		5		18		17	
<b>Afrika</b> .....	11 058	9 802	3 988	4 360	21 763	21 870	14 741	14 846
Egypt .....	651	457	417	390	8 892	10 198	8 852	10 047
Belgisk Kongo .....	37	80	—	4	64	57	26	28
Syd-Afrika-Sambandet ...	533	548	170	276	5 422	4 697	3 623	2 863
Algerie .....	231	194	192	172	161	214	161	213
Madagaskar .....	28	54	3	11	155	19	151	7
Marokko, fransk protek-								
torat med Tanger <sup>18</sup> .....	508	748	463	723	413	222	356	181
Tunis .....	825	537	772	437	216	128	216	131
Fransk Vest-Afrika .....	35	11	16	6	328	13	148	4
Libya (Tripolis) .....	7	152	4	35	—	—	—	—
Kanariøiene .....	238	283	160	178	151	296	132	251

<sup>1</sup> Foreløbige tall. Under utførselen er ikke tatt med fiske- og fangstprodukter, herunder hvalolje, som er levert direkte fra fangstfeltene. <sup>2</sup> Herav skib 3 820. <sup>3</sup> Herav skib 17 811. <sup>4</sup> Herav skib 1424. <sup>5</sup> Herav skib 1 207. <sup>6</sup> Herav skib 2 392. <sup>7</sup> Herav skib 1 137. <sup>8</sup> Herav skib 929. <sup>9</sup> Herav skib 1 747. <sup>10</sup> Herav skib 3 731. <sup>11</sup> Herav skib 1 317. <sup>12</sup> Herav skib 9 356. <sup>13</sup> Herav skib 31 359. <sup>14</sup> Herav skib 15 280. <sup>15</sup> Herav skib 8 260. <sup>16</sup> Herav skib 3 561. <sup>17</sup> Herav skib 2 635. <sup>18</sup> I 1935 også Spansk Marokko, som er innbefattet under Spanske kolonier og presidier i 1936.

Land	Innførsel				Utførsel			
	Januar—oktober				Januar—oktober			
	Produksjonsland		Innkjøpsland		Forbruksland		Salgsland	
	1936	1935	1936	1935	1936	1935	1936	1935
	1000 kr.	1000 kr.	1000 kr.	1000 kr.	1000 kr.	1000 kr.	1000 kr.	1000 kr.
<b>Øst-Afrika:</b>								
Engelsk-egyptisk Sudan	24		15		60		22	
Etiopia .....	900		158		1		1	
Britiske områder .....	105	1 715	21	933	112	307	55	229
Fransk Somalkyst .....	-		441		3		-	
Eritrea og ital. Somalk.	42		-		-		-	
<b>Vest-Afrika:<sup>1</sup></b>								
Liberia .....	213		37		62		35	
Britisk Vest-Afrika .....	4 059		68		4 553		218	
Andre fr. bes. i V.-Afrika	504	3 844	28	409	246	5 076	58	406
Spanske kolonier og pre-								
sidier .....	5		4		74		41	
<b>Syd-Afrika ellers:<sup>2</sup></b>								
Rhodesia .....	1 829		995		30		8	
Andre britiske områder	42	1 179	5	786	9	643	9	486
Portugisiske bes. i Afrika	242		19		811		629	
<b>Nord- og Mellem-Amerika og Vestindia .....</b>	97 957	90 078	91 553	80 827	77 916	60 009	78 942	57 742
Alaska .....	-		-		-		-	
St. Pierre og Miquelon...	-	3	-	3	-	-	-	-
Canada .....	27 300	24 665	16 756	17 331	2 342	2 508	6 849	3 631
De Forente Stater .....	60 991	54 852	70 135	57 464	67 617	53 102	64 256	49 933
Grønland .....	29	217	-	5	4	2	9	1
Newfoundland .....	48	33	48	18	44	52	33	48
Cuba .....	83	172	63	54	1 451	2 186	1 449	2 160
Guatemala .....	302	383	296	401	115	69	110	63
Haiti; vestl. del av øia Haiti	47	22	39	10	120	149	114	148
Honduras .....	224	243	-	-	20	1	16	1
Mexico .....	1 453	1 115	1 053	662	886	933	828	785
Nicaragua .....	9	35	5	23	13	11	10	6
Panama .....	2	2	-	2	<sup>3</sup> 4 942	337	<sup>3</sup> 4 930	323
<b>Mellem-Amerika ellers:</b>								
Britisk Honduras .....	415		-		17		14	
Costa Rica .....	156	6 357	30	4 448	52	110	51	102
Salvador .....	3 182		2 755		10		9	
<b>Vestindia ellers:</b>								
Dominikanske republikk	9		-		18		19	
Jamaica .....	491		306		32		25	
Andre brit. besiddelser	118	1 979	65	406	64	549	52	541
Bes. tilh. De Forente St.	8		-		71		71	
Franske besiddelser .....	-		-		36		36	
Nederlandske » .....	3 090		2		62		61	
<b>Syd-Amerika .....</b>	30 559	39 012	17 331	28 661	13 085	12 093	10 813	10 884
Argentina .....	19 776	30 115	12 500	24 044	7 932	5 874	7 173	5 233
Bolivia .....	8	10	-	3	221	2 258	73	2 087
Brasil .....	3 660	2 852	2 894	2 032	2 887	1 795	2 112	1 661
Chile .....	217	416	213	317	240	770	280	867

<sup>1</sup> Herunder Kapverdeøiene, San Thomé og Principe i 1935. Spansk Marokko er innbefattet under fransk Marokko i 1935. <sup>2</sup> Kapverdeøiene, San Thomé og Principe er innbefattet under Vest-Afrika i 1935. <sup>3</sup> Herav skib 4 577.

Land	Innførsel				Utførsel			
	Januar—oktober				Januar—oktober			
	Produksjonsland		Innkjøpsland		Forbruksland		Salgsland	
	1936	1935	1936	1935	1936	1935	1936	1935
	1000 kr.	1000 kr.	1000 kr.	1000 kr.	1000 kr.	1000 kr.	1000 kr.	1000 kr.
Colombia m. Galapagos- øiene .....	1 383	1 097	296	530	685	462	299	271
Ecuador .....	45	121	6	59	183	169	113	149
Falklandsøiene .....	4	11	—	—	5	—	5	—
Paraguay .....	29	34	—	28	7	20	7	18
Peru .....	631	591	596	554	419	370	298	285
Uruguay .....	436	314	270	121	436	320	405	268
Venezuela .....	3 595	2 240	305	643	49	29	34	21
Britisk Guiana .....	9	1 211	5	330	13	26	9	24
Fransk » .....	6		—		—			
Nederl. » .....	760		246		8			
<b>Asia</b> .....	46 965	38 487	13 135	11 394	25 312	33 487	22 109	28 364
China m. Mongolia og Tibet <sup>1</sup>	2 538	4 107	1 533	1 594	2 197	6 492	1 686	5 162
Japan m. Korea og Formosa	8 899	6 917	4 710	3 307	15 217	<sup>4</sup> 17 382	14 329	<sup>4</sup> 15 692
Mandsjaukuo <sup>2</sup> .....	3 493	?	276	?	36	?	28	?
Palestina .....	1 305	1 321	1 289	1 290	458	348	437	321
Iran .....	8 591	7 700	270	279	29	44	15	26
Siam .....	425	214	182	119	972	1 193	943	1 174
Syria .....	108	25	74	18	36	120	33	48
Britisk India .....	7 191	7 514	3 485	2 972	4 472	5 693	3 585	4 522
— Malakka .....	943	3 837	123	638	516	566	349	425
Ceylon .....	463	558	127	124	139	168	57	103
Fransk Indochina og fr. besiddelser i India <sup>3</sup> .....	14	29	—	4	18	16	9	7
Filippinene .....	932	665	107	65	165	212	144	211
Nederlandsk India m. Ned. Guinea .....	11 708	5 029	531	555	874	1 029	418	537
Øvrige Asia <sup>3</sup> :								
Arabia .....	131	571	79	429	2	224	—	136
Irak (Mesopotamia) .....	31		20		156		58	
Hong Kong .....	1		—		3		1	
Andre brit. besiddelser . Portugisiske —»— .....	189		—		20		15	
Andre land .....	3		—		—		—	
<b>Australia</b> .....	1 400	1 431	825	859	7 164	6 328	6 585	5 390
Australia .....	1 184	1 247	716	783	6 399	5 432	5 996	4 769
Hawaii .....	16	11	10	6	77	213	77	121
New Zealand .....	199	173	99	70	678	681	469	500
Øier i Stillehavet .....	1	—	—	—	10	2	43	—
<b>Antarktiske områder og for ordre</b> .....	—	2	—	—	5	2	—	—
I alt	735 556	656 480	735 556	656 480	541 679	484 083	541 679	484 083

<sup>1</sup> Herunder Mandsjaukuo i 1935. <sup>2</sup> Innbefattet under China i 1935. <sup>3</sup> Franske besiddelser i India er innbefattet under Øvrige Asia i 1935. <sup>4</sup> Herav skib 1 592.



Handelsomsetningen med forskjellige land<sup>1</sup>,  
november 1936.

Land	Innførsel				Utførsel			
	November				November			
	Produksjonsland		Innkjøpsland		Forbruksland		Salgsland	
	1936	1935	1936	1935	1936	1935	1936	1935
	1000 kr.	1000 kr.	1000 kr.	1000 kr.	1000 kr.	1000 kr.	1000 kr.	1000 kr.
<b>Europa</b> .....	72 276	57 837	79 244	63 788	54 108	46 912	55 661	48 093
Belgia og Luxembourg ..	3 453	3 409	3 256	2 984	2 520	1 923	2 449	1 539
Bulgaria .....	28	91	25	—	19	—	19	—
Danmark .....	<sup>2</sup> 6 007	2 085	<sup>2</sup> 7 233	2 935	3 527	2 778	3 583	2 844
Estland .....	95	136	87	136	119	16	119	16
Finnland .....	864	576	748	515	1 519	1 325	1 522	1 325
Frankrike .....	3 539	3 169	3 826	4 026	4 638	2 835	4 819	2 884
Færøyane .....	37	7	34	10	19	19	19	19
Hellas .....	129	24	117	16	221	58	217	52
Irske Fristat .....	35	35	34	35	80	163	78	155
Island .....	340	678	308	667	76	93	75	91
Italia .....	1 292	1 250	1 310	1 226	1 556	406	1 554	406
Jugoslavia .....	28	26	14	8	80	69	69	66
Latvia .....	38	19	37	18	85	117	85	117
Litauen .....	133	109	128	106	7	9	7	9
Nederland .....	2 161	1 827	<sup>3</sup> 5 774	2 660	2 235	1 671	2 418	1 787
Polen og Danzig .....	2 314	1 817	2 232	1 754	983	1 060	802	940
Portugal .....	270	362	277	375	1 089	943	1 080	962
Romania .....	57	4	14	3	46	22	46	17
Sovjet-Samveldet .....	186	1 334	166	1 235	107	83	107	83
Spania .....	578	2 262	575	1 908	725	822	691	767
Storbritannia og N.-Irland	<sup>4</sup> 15 656	14 821	<sup>4</sup> 19 997	18 343	15 876	17 175	17 695	18 883
Svalbard .....	331	33	332	33	—	—	—	—
Sveits .....	679	570	666	789	905	308	346	222
Sverige .....	<sup>5</sup> 10 511	<sup>6</sup> 7 829	<sup>5</sup> 11 183	<sup>6</sup> 8 351	7 154	5 082	7 450	5 413
Tsjekkoslovakia .....	2 157	1 693	2 062	1 623	1 060	1 080	955	1 038
Tyrkia, europeisk og asiat.	336	292	289	264	484	109	484	109
Tyskland .....	<sup>7</sup> 20 043	12 491	<sup>8</sup> 17 555	12 886	8 244	8 054	8 380	7 726
Ungarn .....	483	519	474	516	133	70	84	70
Østerrike .....	494	366	489	364	596	593	503	525
Gibraltar, Malta .....	2	—	2	—	4	—	4	—
Andre europeiske land, om-	—	3	—	2	—	29	—	28
fattende Albania og An-	—	—	—	—	1	—	1	—
dorra .....	—	—	—	—	—	—	—	—
<b>Afrika</b> .....	1 557	1 033	586	435	2 409	3 076	1 501	2 131
Egypt .....	—	15	—	10	1 035	1 525	1 000	1 461
Belgisk Kongo .....	14	19	—	—	9	9	8	2
Syd-Afrika-Sambandet ..	384	23	262	1	435	554	311	397
Algerie .....	34	28	4	14	1	55	1	55
Madagaskar .....	4	2	—	—	31	3	31	2
Marokko, fransk protek-	—	—	—	—	—	—	—	—
torat med Tanger <sup>9</sup> .....	92	31	86	25	25	67	24	47
Tunis .....	28	20	15	1	23	33	23	33
Fransk Vest-Afrika .....	2	2	—	—	53	9	8	7
Libya (Tripolis) .....	—	—	—	—	—	1	—	1
Kanariøiene .....	6	9	1	8	14	23	6	23

<sup>1</sup> Foreløbige tall. Under utførselen er ikke tatt med fiske- og fangstprodukter, herunder hval-  
olje, som er levert direkte fra fangstfeltene. <sup>2</sup> Herav skib 3 740. <sup>3</sup> Herav skib 2 816. <sup>4</sup> Herav skib  
1 322. <sup>5</sup> Herav skib 2 894. <sup>6</sup> Herav skib 1 680. <sup>7</sup> Herav skib 5 684. <sup>8</sup> Herav skib 2 868. <sup>9</sup> I 1935  
også Spansk Marokko, som er innbefattet under Spanske kolonier og presidier i 1936.

Land	Innførsel				Utførsel			
	November				November			
	Produksjonsland		Innkjøpsland		Forbruksland		Salgsland	
	1936	1935	1936	1935	1936	1935	1936	1935
	1000 kr.	1000 kr.	1000 kr.	1000 kr.	1000 kr.	1000 kr.	1000 kr.	1000 kr.
<b>Øst-Afrika:</b>								
Engelsk-egyptisk Sudan	4		3		5		2	
Etiopia .....	85		2		-		-	
Britiske områder .....	245	321	6	195	4	35	3	26
Fransk Somalkyst .....	-		33		-		-	
Eritrea og ital. Somalk.	-		-		-		-	
<b>Vest-Afrika:<sup>1</sup></b>								
Liberia .....	14		2		6		2	
Britisk Vest-Afrika .....	157		-		695		34	
Andre fr. bes. i V.-Afrika	138	320	-	2	11	695	-	36
Spanske kolonier og pre- sidier .....	-		-		1		-	
<b>Syd-Afrika ellers:<sup>2</sup></b>								
Rhodesia .....	176		172		4		2	
Andre britiske områder	6	243	-	179	2	67	2	41
Portugisiske bes. i Afrika	168		-		55		44	
<b>Nord- og Mellem-Amerika og Vestindia .....</b>	<b>10 503</b>	<b>9 407</b>	<b>9 736</b>	<b>8 525</b>	<b>7 300</b>	<b>6 046</b>	<b>7 333</b>	<b>6 501</b>
Alaska .....	-		-		-		-	
St. Pierre og Miquelon ...	-	13	-		-		-	
Canada .....	2 234	2 607	1 866	2 034	171	225	260	781
De Forente Stater .....	7 480	6 035	7 502	6 138	6 751	5 402	6 705	5 306
Grønland .....	-	33	-		-		-	
Newfoundland .....	-	-	12		2	4	2	4
Cuba .....	13	13	5	9	196	194	196	194
Guatemala .....	6	12	18	15	16	13	16	13
Haiti; vestl. del av øia Haiti	31	2	-	1	3	8	3	8
Honduras .....	-	-	-		3	-	2	-
Mexico .....	183	97	167	73	88	124	87	123
Nicaragua .....	1	1	-	1	2	-	2	-
Panama .....	-	-	-		25	18	20	16
<b>Mellem-Amerika ellers:</b>								
Britisk Honduras .....	15		-		2		2	
Costa Rica .....	29	384	-	246	9	7	9	7
Salvador .....	208		141		1		1	
<b>Vestindia ellers:</b>								
Dominikanske republikk	2		-		-		-	
Jamaica .....	87		25		5		5	
Andre brit. besiddelser	28	210	-	8	9	51	6	49
Bes. tilh. De Forente St.	-		-		14		14	
Franske besiddelser .....	-		-		-		-	
Nederlandske » .....	186		-		3		3	
<b>Syd-Amerika .....</b>	<b>4 993</b>	<b>4 246</b>	<b>3 375</b>	<b>3 103</b>	<b>1 422</b>	<b>1 201</b>	<b>1 167</b>	<b>1 012</b>
Argentina .....	3 436	2 568	2 522	1 849	787	808	647	724
Bolivia .....	1	-	-		8	31	2	27
Brasil .....	544	628	361	521	376	141	343	131
Chile .....	36	-	35		33	10	33	6

<sup>1</sup> Herunder Kapverdeøiene, San Thomé og Principe i 1935. Spansk Marokko er innbefattet under fransk Marokko i 1935. <sup>2</sup> Kapverdeøiene, San Thomé og Principe er innbefattet under Vest-Afrika i 1935.

Land	Innførsel				Utførsel				
	November				November				
	Produksjonsland		Innkjøpsland		Forbruksland		Salgsland		
	1936	1935	1936	1935	1936	1935	1936	1935	
	1000 kr.	1000 kr.	1000 kr.	1000 kr.	1000 kr.	1000 kr.	1000 kr.	1000 kr.	
Colombia m. Galapagos- øiene .....	452	133	397	50	39	73	34	26	
Ecuador .....	6	1	2	—	5	23	5	8	
Falklandsøiene .....	—	15	—	—	—	—	—	—	
Paraguay .....	—	—	—	—	1	—	—	—	
Peru .....	—	608	—	603	101	62	40	46	
Uruguay .....	10	18	1	3	64	43	58	39	
Venezuela .....	420	105	34	37	5	7	4	3	
Britisk Guiana .....	1	170	1	40	2	3	—	2	
Fransk » .....	—		—						—
Nederl. » .....	87		22						1
<b>Asia</b> .....	5 751	4 885	2 197	1 621	3 125	2 897	2 726	2 483	
China m. Mongolia og Tibet	190	354	137	149	407	274	290	192	
Japan m. Korea og Formosa	819	761	455	418	1 876	1 498	1 835	1 437	
Mandsjaukuo .....	418	318	—	95	8	—	4	—	
Palestina .....	26	11	15	8	37	68	36	47	
Iran .....	839	565	114	13	3	5	1	2	
Siam .....	59	12	36	4	28	88	24	85	
Syria .....	3	10	2	8	7	24	7	8	
Britisk India .....	1 920	1 318	1 270	742	560	637	405	544	
— Malakka .....	30	118	—	9	59	100	46	71	
Ceylon .....	80	67	26	28	13	9	5	6	
Fransk Indochina og fr. besiddelser i India <sup>1</sup> ....	—	1	—	—	7	—	—	—	
Filippinene .....	39	56	—	9	18	17	17	15	
Nederlandsk India m. Ned. Guinea .....	1 225	1 241	44	38	89	127	45	69	
Øvrige Asia <sup>1</sup> :									
Arabia .....	75	53	29	100	1	50	1	7	
Irak (Mesopotamia)....	18		7						
Hong Kong .....	—		—						
Andre brit. besiddelser .	8		62						
Portugisiske —»—	—		—						
Andre land .....	2	—							
<b>Australia</b> .....	86	86	28	22	726	835	702	747	
Australia .....	75	76	26	13	660	733	647	668	
Hawaii .....	—	—	—	—	—	3	—	3	
New Zealand .....	11	10	2	9	65	99	55	76	
Øier i Stillehavet .....	—	—	—	—	1	—	—	—	
<b>Antarktiske områder og for ordre</b> .....	—	—	—	—	—	—	—	—	
I alt	95 166	77 494	95 166	77 494	69 090	60 967	69 090	60 967	

<sup>1</sup> Franske besiddelser i India er innbefattet under Øvrige Asia i 1935.

Handelsomsetningen med forskjellige land<sup>1</sup>,  
januar—november 1936.

Land	Innførsel				Utførsel			
	Januar—november				Januar—november			
	Produksjonsland		Innkjøpsland		Forbruksland		Salgsland	
	1936	1935	1936	1935	1936	1935	1936	1935
	1000 kr.	1000 kr.	1000 kr.	1000 kr.	1000 kr.	1000 kr.	1000 kr.	1000 kr.
<b>Europa</b> .....	619 893	535 505	687 968	594 167	450 542	397 206	464 150	414 950
Belgia og Luxembourg ...	35 316	26 367	31 887	25 366	21 162	17 206	19 357	14 545
Bulgaria .....	523	293	285	50	123	19	122	18
Danmark .....	<sup>2</sup> 34 120	<sup>3</sup> 40 044	<sup>2</sup> 46 756	<sup>3</sup> 49 852	<sup>4</sup> 27 869	22 655	<sup>4</sup> 28 775	23 240
Estland .....	1 365	1 181	1 171	1 112	596	166	594	163
Finnland .....	5 285	4 325	4 974	4 054	<sup>5</sup> 9 647	8 175	<sup>5</sup> 9 616	8 132
Frankrike .....	26 840	25 517	32 236	30 738	<sup>6</sup> 35 664	25 254	<sup>6</sup> 38 592	26 564
Færøyaner .....	143	86	140	88	387	361	384	361
Hellas .....	1 130	836	683	502	<sup>7</sup> 1 738	<sup>8</sup> 1 324	<sup>7</sup> 1 721	<sup>8</sup> 1 293
Irske Fristat .....	397	540	409	536	1 288	1 242	1 156	1 124
Island .....	4 117	3 559	3 990	3 471	2 263	3 672	2 179	3 631
Italia .....	3 068	11 241	3 008	10 851	6 051	11 516	5 995	10 414
Jugoslavia .....	425	334	235	137	482	345	443	340
Latvia .....	285	438	228	428	540	1 251	508	1 252
Litauen .....	649	536	631	470	554	180	552	134
Nederland .....	21 623	18 084	<sup>9</sup> 31 309	25 603	15 638	13 385	17 022	13 715
Polen og Danzig .....	18 716	17 092	18 125	16 399	8 768	5 800	7 964	5 490
Portugal .....	5 071	4 325	5 160	4 408	9 025	5 882	9 053	5 910
Romania .....	2 349	813	173	59	434	414	334	404
Sovjet-Samveldet .....	10 916	7 330	10 594	6 804	1 941	<sup>10</sup> 4 598	1 418	<sup>10</sup> 4 596
Spania .....	12 576	14 092	10 557	11 130	11 359	15 059	11 007	14 604
Storbritannia og N.-Irland	<sup>11</sup> 154 212	<sup>12</sup> 138 006	<sup>13</sup> 206 101	<sup>12</sup> 175 125	138 762	128 872	155 701	146 843
Svalbard .....	4 699	4 563	4 701	4 555	773	573	773	573
Sveits .....	6 907	5 182	7 534	5 980	5 945	4 605	3 133	5 019
Sverige .....	<sup>14</sup> 97 484	<sup>15</sup> 71 596	<sup>14</sup> 102 873	<sup>15</sup> 76 050	48 994	44 115	51 153	47 296
Tsjekkoslovakia .....	17 196	13 753	15 983	12 810	9 052	4 623	7 140	4 208
Tyrkia, europeisk og asiat.	1 549	1 343	798	773	2 503	858	2 456	844
Tyskland .....	<sup>16</sup> 145 386	<sup>17</sup> 117 660	<sup>18</sup> 139 946	<sup>17</sup> 120 617	82 744	70 746	81 548	70 817
Ungarn .....	3 174	2 390	2 972	2 235	1 146	858	997	492
Østerrike .....	4 346	3 943	4 484	3 933	4 715	3 210	4 087	2 700
Gibraltar, Malta .....	24		20		360		352	
Andre europeiske land, om-		36		31		242		228
fattende Albania og An-			5		19		18	
dorra .....	2							
<b>Afrika</b> .....	12 573	10 835	4 574	4 795	24 172	24 946	16 242	16 977
Egypt .....	651	472	417	400	9 927	11 723	9 852	11 508
Belgisk Kongo .....	51	99	-	4	73	66	34	30
Syd-Afrika-Sambandet ...	917	571	432	277	5 857	5 251	3 934	3 260
Algerie .....	265	222	196	186	162	269	162	268
Madagaskar .....	32	56	3	11	186	22	182	9
Marokko, fransk protek-								
torat med Tanger <sup>19</sup> ....	600	779	549	748	438	289	380	228
Tunis .....	853	557	787	438	239	161	239	164
Fransk Vest-Afrika .....	37	13	16	6	381	22	156	11
Libya (Tripolis) .....	7	152	4	35	-	1	-	1
Kanariisene .....	244	292	161	186	165	319	138	274

<sup>1</sup> Foreløbige tall. Under utførselen er ikke tatt med fiske- og fangstprodukter, herunder hval-olje, som er levert direkte fra fangstfeltene. <sup>2</sup> Herav skib 7 560. <sup>3</sup> Herav skib 17 811. <sup>4</sup> Herav skib 1 424. <sup>5</sup> Herav skib 1 547. <sup>6</sup> Herav skib 2 392. <sup>7</sup> Herav skib 1 137. <sup>8</sup> Herav skib 929. <sup>9</sup> Herav skib 2 816. <sup>10</sup> Herav skib 1 747. <sup>11</sup> Herav skib 5 053. <sup>12</sup> Herav skib 1 497. <sup>13</sup> Herav skib 10 678. <sup>14</sup> Herav skib 34 253. <sup>15</sup> Herav skib 16 960. <sup>16</sup> Herav skib 13 944. <sup>17</sup> Herav skib 3 808. <sup>18</sup> Herav skib 5 503. <sup>19</sup> I 1935 også Spansk Marokko, som er innbefattet under Spanske kolonier og presidier i 1936.

Land	Innførsel				Utførsel			
	Januar—november				Januar—november			
	Produksjonsland		Innkjøpsland		Forbruksland		Salgsland	
	1936	1935	1936	1935	1936	1935	1936	1935
	1000 kr.	1000 kr.	1000 kr.	1000 kr.	1000 kr.	100 kr.	1000 kr.	1000 kr.
<b>Øst-Afrika:</b>								
Engelsk-egyptisk Sudan	28		18		65		24	
Etiopia	985		160		1		1	
Britiske områder	350	2 036	27	1 128	116	342	58	255
Fransk Somalkyst	-		474		3		-	
Eritrea og ital. Somalk.	-		-		-		-	
<b>Vest-Afrika:<sup>1</sup></b>								
Liberia	227		39		68		37	
Britisk Vest-Afrika	4 216		68		5 248		252	
Andre fr. bes. i V.-Afrika	642	4 164	28	411	257	5 771	58	442
Spanske kolonier og pre- sidier	5		4		75		41	
<b>Syd-Afrika ellers:<sup>2</sup></b>								
Rhodesia	2 005		1 167		34		10	
Andre britiske områder	48	1 422	5	965	11	710	11	527
Portugisiske bes. i Afrika	410		19		866		673	
<b>Nord- og Mellem-Amerika og Vestindia</b>	108502	99 485	101 289	89 352	85 216	66 055	86 275	64 243
Alaska	-	16	-	3	-	-	-	-
St. Pierre og Miquelon	-	-	-	-	-	-	-	-
Canada	29 534	27 272	18 622	19 365	2 513	2 733	7 109	4 412
De Forente Stater	68 513	60 887	77 637	63 602	74 368	58 504	70 961	55 239
Grønland	29	250	-	5	4	2	9	1
Newfoundland	48	33	60	18	46	56	35	52
Cuba	96	185	68	63	1 647	2 380	1 645	2 354
Guatemala	308	395	314	416	131	82	126	76
Haiti; vestl. del av øia Haiti	78	24	39	11	123	157	117	156
Honduras	224	243	-	-	23	1	18	1
Mexico	1 636	1 212	1 220	735	974	1 057	915	908
Nicaragua	10	36	5	24	15	11	12	6
Panama	2	2	-	2	<sup>3</sup> 4 967	355	<sup>3</sup> 4 950	339
<b>Mellem-Amerika ellers:</b>								
Britisk Honduras	430		-		19		16	
Costa Rica	185	6 741	30	4 694	61	117	60	109
Salvador	3 390		2 896		11		10	
<b>Vestindia ellers:</b>								
Dominikanske republikk	11		-		18		19	
Jamaica	578		331		37		30	
Andre brit. besiddelser	146		65		73		58	
Bes. tilh. De Forente St.	8	2 189	-	414	85	600	85	590
Franske besiddelser	-		-		36		36	
Nederlandske »	3 276		2		65		64	
<b>Syd-Amerika</b>	35 552	43 258	20 706	31 764	14 507	13 294	11 980	11 896
Argentina	23 212	32 683	15 022	25 893	8 719	6 682	7 820	5 957
Bolivia	9	10	-	3	229	2 289	75	2 114
Brasil	4 204	3 480	3 255	2 553	3 263	1 936	2 455	1 792
Chile	253	416	248	317	273	780	313	873

<sup>1</sup> Herunder Kapverdeøiene, San Thomé og Principe i 1935. Spansk Marokko er innbefattet under fransk Marokko i 1935. <sup>2</sup> Kapverdeøiene, San Thomé og Principe er innbefattet under Vest-Afrika i 1935. <sup>3</sup> Herav skib 4 577.

Land	Innførsel				Utførsel			
	Januar—november				Januar—november			
	Produksjonsland		Innkjøpsland		Forbruksland		Salgsland	
	1936	1935	1936	1935	1936	1935	1936	1935
1000 kr.	1000 kr.	1000 kr.	1000 kr.	1000 kr.	1000 kr.	1000 kr.	1000 kr.	
Colombia m. Galapagos- øiene .....	1 835	1 230	693	580	724	535	333	297
Ecuador .....	51	122	8	59	188	192	118	157
Falklandsøiene .....	4	26	-	-	5	-	5	-
Paraguay .....	29	34	-	28	8	20	7	18
Peru .....	631	1 199	596	1 157	520	432	338	331
Uruguay .....	446	332	271	124	500	363	463	307
Venezuela .....	4 015	2 345	339	680	54	36	38	24
Britisk Guiana .....	10	6	6	6	13	9	9	9
Fransk » .....	6	1 381	370	370	2	29	-	26
Nederl. » .....	847	268	268	268	9	6	6	6
<b>Asia</b> .....	<b>52 716</b>	<b>43 372</b>	<b>15 332</b>	<b>13 015</b>	<b>28 437</b>	<b>36 384</b>	<b>24 835</b>	<b>30 847</b>
China m. Mongolia og Tibet <sup>1</sup>	2 728	4 779	1 670	1 838	2 604	6 766	1 976	5 354
Japan m. Korea og Formosa	9 718	7 678	5 165	3 725	17 093	4 18 880	16 164	4 17 129
Mandsjaukuo <sup>2</sup> .....	3 911	?	276	?	44	?	32	?
Palestina .....	1 331	1 332	1 304	1 298	495	416	473	368
Iran .....	9 430	8 265	384	292	32	49	16	28
Siam .....	484	226	218	123	1 000	1 281	967	1 259
Syria .....	111	35	76	26	43	144	40	56
Britisk India .....	9 111	8 832	4 755	3 714	5 032	6 330	3 990	5 066
— Malakka .....	973	3 955	123	647	575	666	395	496
Ceylon .....	543	625	153	152	152	177	62	109
Fransk Indochina og fr. bes. i India <sup>3</sup> .....	14	30	-	4	25	16	9	7
Filippinene .....	971	721	107	74	183	229	161	226
Nederlandsk India m. Ned. Guinea .....	12 933	6 270	575	593	963	1 156	463	606
Øvrige Asia <sup>3</sup> :								
Arabia .....	206	108	108	2	2	-	-	-
Irak (Mesopotamia) ....	49	27	27	168	168	68	68	68
Hong Kong .....	1	624	391	529	3	1	1	1
Andre brit. besiddelser .	197	-	-	-	21	274	16	143
Portugisiske —>—	-	-	-	-	2	-	2	-
Andre land .....	5	-	-	-	-	-	-	-
<b>Australia</b> .....	<b>1 486</b>	<b>1 517</b>	<b>853</b>	<b>881</b>	<b>7 890</b>	<b>7 163</b>	<b>7 287</b>	<b>6 137</b>
Australia .....	1 259	1 323	742	796	7 059	6 165	6 643	5 437
Hawaii .....	16	11	10	6	77	216	77	124
New Zealand .....	210	183	101	79	743	780	524	576
Øier i Stillehavet .....	1	-	-	-	11	2	43	-
<b>Antarktiske områder og for ordre</b> .....	<b>-</b>	<b>2</b>	<b>-</b>	<b>-</b>	<b>5</b>	<b>2</b>	<b>-</b>	<b>-</b>
I alt	830 722	733 974	830 722	733 974	610 769	545 050	610 769	545 050

<sup>1</sup> Herunder Mandsjaukuo i 1935. <sup>2</sup> Innbefattet under China i 1935. <sup>3</sup> Franske besiddelser i India er innbefattet under Øvrige Asia i 1935. <sup>4</sup> Herav skib 1 592.

### Optjente bruttofrakter 1935.

For 1935 utgjorde de optjente bruttofrakter av norske skib i utenriksfart alt i alt 430.4 mill. kr. mot 404.4 mill. kr. for 1934. I Byråets årsoversikt for 1935 blev bruttofraktene for 1935 anslått til 420 mill. kr. I disse beløp er ikke tatt med oplagsgodtgjørelsen fra den internasjonale tankskibspool til oplagte norske tankskib, men på den annen side er det heller ikke gjort fradrag i bruttofraktene for tankskibenes kontribusjon til poolen.

Den sterke stigning i fraktbeløpet på 26 mill. kr. eller 6.4 pct. skyldes for en del den økede virksomhet som skibsfarten hadde i 1935. Den oplagte tonnasje var således i gjennemsnitt pr. måned i 1935 258 000 bruttotonn eller 6.4 pct. av middelflåten mot i 1934 358 000 bruttotonn eller 8.9 pct. av middelflåten. Men også fraktene lå stort sett litt bedre an enn i 1934. Den sterke bedring på fraktmarkedet i de siste måneder av 1935 gav en kompensasjon for de lave frakter i første del av året. Chamber of Shippings fraktindeks (1920 = 100) var i gjennemsnitt for løsfrafter 19.0 i 1935 mot 18.9 i 1934 og for timecharterfrakter 15.9 mot 14.6 i 1934. Økningen i flåtens tonnasje og effektivitet har dog også bidratt til stigningen i de optjente bruttofrakter. Utskiftningen av eldre skib og tilgangen av nye, moderne og større skib (i stor utstrekning spesialskib) virker her selvsagt inn. Som det fremgår av tabellen på neste side var det samlede antall av skib i utenriksk fart i 1935 det samme som i 1934, mens skibenes tonnasje var 122 000 bruttotonn større enn i 1934.

Stigningen i de optjente bruttofrakter faller helt på motorskibene. Tonnasjen av motorskib i utenriksfart i 1935 var da også 166 000 bruttotonn større enn i 1934, mens dampskibenes tonnasje var 44 000 bruttotonn mindre enn i 1934. Litt over halvparten av de samlede bruttofrakter, eller 54.4 pct., blev i 1935 optjent av motorskibene.

I 1935 blev 28.7 pct. av de samlede bruttofrakter optjent på timecharter mot 27.4 pct. i 1934, 28.3 pct. i 1933 og 30.7 pct. i 1932. Timecharterfraktene som er inkludert i de samlede bruttofrakter med de optjente timecharterbeløp, er dog ikke bruttofrakter i samme forstand som turfraktene. Timecharterfraktene omfatter nemlig ikke utgifter til kull og olje, havneutgifter m. v., idet disse utgifter bæres av befrakterne.

Av den samlede optjente bruttofrakt i 1935 på 430.4 mill. kr. vil man antagelig kunne regne at vel halvparten gikk fra som utgifter i utlandet, mens resten ca. 210 mill. kr. kom landet til gode.

I de følgende tabeller er det gitt nærmere opplysninger om hvordan de optjente bruttofrakter fordeler sig på damp- og motorskib, på turfrakt og månedsfrakt og på tollsteder. Dessuten er det gitt oppgaver over antall, tonnasje og besetning for de skib som har vært i utenriksfart.

Antall og tonnasje av skib som har vært i utenriksfart,  
og optjente bruttofrakter i 1935.

## A. I alt.

Skibenes hjemsted. Tollsteder	Skib i utenriksfart				Optjent bruttofrakt			Besetnings- var. ant.
	An-tall	Dødvækt tonn	Brutto reg.tonn	Netto reg.tonn	Turfrakt	Måneds- frakt	I alt	
					Kr.	Kr.	Kr.	
Halden.....	2	9 140	5 205	3 199	952 270	—	952 270	42
Sarpsborg ....	6	11 210	7 621	4 306	984 290	—	984 290	90
Fredrikstad...	7	13 155	8 337	4 803	967 650	226 500	1 194 150	102
Moss.....	4	33 330	23 091	13 815	207 870	2 108 890	2 316 760	115
Oslo.....	382	2 082 367	1 337 619	785 776	118 368 440	48 869 250	167 237 690	9 462
Drammen ....	25	83 198	54 014	31 290	6 039 130	1 355 980	7 395 110	778
Horten.....	2	8 700	6 351	4 098	563 260	—	563 260	46
Tønsberg.....	77	644 376	413 044	252 081	58 386 590	4 619 670	63 006 260	2 397
Sandetjord....	16	152 879	99 582	61 115	6 224 290	2 893 420	9 117 710	471
Larvik.....	5	52 970	35 724	21 505	850 320	2 581 480	3 431 800	156
Brevik.....	1	900	578	382	79 000	—	79 000	9
Porsgrunn....	18	92 785	53 036	31 224	1 674 280	2 316 310	3 990 590	411
Skien.....	6	15 130	9 561	5 489	840 570	361 680	1 202 250	99
Kragerø.....	7	11 530	7 566	4 287	1 200 490	91 220	1 291 710	100
Risør.....	6	23 750	15 223	9 141	989 430	662 960	1 652 390	125
Tvedestrand..	4	16 847	11 383	6 758	156 170	1 064 620	1 220 790	81
Arendal.....	33	181 527	118 805	70 977	5 621 860	7 335 030	12 956 890	764
Grimstad.....	5	51 520	34 257	20 600	505 040	2 449 770	2 954 810	159
Kristiansand..	32	124 934	79 078	47 513	3 931 260	3 602 420	7 533 680	629
Mandal.....	2	3 880	2 319	1 473	317 620	—	317 620	27
Farsund.....	33	168 710	107 818	64 566	3 975 210	5 190 360	9 165 570	747
Flekkefjord...	3	12 805	9 108	5 354	16 570	1 040 800	1 057 370	58
Stavanger....	26	131 505	96 563	57 152	6 778 510	5 146 970	11 925 480	781
Skudeneshavn.	8	3 745	2 595	1 445	195 040	45 680	240 720	55
Kopervik.....	12	2 790	1 990	1 134	134 200	—	134 200	68
Haugesund....	110	465 607	297 615	176 791	16 511 590	10 040 830	26 552 420	2 487
Bergen.....	245	1 141 446	735 292	436 666	62 895 090	20 584 410	83 479 500	6 317
Ålesund.....	10	2 861	2 231	878	117 470	15 200	132 670	66
Kristiansund..	3	590	346	230	16 600	—	16 600	17
Trondheim...	32	68 620	44 707	25 625	7 074 290	625 260	7 699 550	592
Steinkjer.....	1	670	489	267	131 800	—	131 800	10
Bodø.....	5	7 695	5 066	3 005	213 660	168 430	382 090	74
Tromsø.....	6	1 220	910	431	89 060	—	89 060	55
Hammerfest..	1	120	109	51	8 000	—	8 000	8
I alt 1935	1 135	5 622 512	3 627 233	2 153 427	307 016 920	123 397 140	430 414 060	27 398
— 1934	1 136	5 429 041	3 505 021	2 092 203	293 771 530	110 627 080	404 398 610	27 255
— 1933	1 113	5 148 160	3 333 194	1 978 947	270 124 080	106 612 380	376 736 460	26 627
— 1932	1 101	4 971 748	3 213 752	1 911 767	261 730 120	115 796 340	377 526 460	26 094
— 1931	1 120	4 997 394	3 270 772	1 943 147	235 164 540	128 623 480	363 788 020	26 936
— 1930	1 196	5 085 859	3 301 222	1 972 543	274 810 560	136 666 860	411 477 420	28 613
— 1929	1 164	4 467 459	2 894 617	1 733 258	295 976 960	136 083 930	432 060 890	26 750
— 1928	1 130	4 192 425	2 708 432	1 630 367	288 459 370	111 549 110	400 008 480	25 741
— 1927	1 172	4 075 810	2 630 292	1 583 644	311 963 850	110 774 630	422 738 480	26 525
— 1926	1 181	3 904 449	2 526 379	1 533 169	322 345 280	107 362 900	429 708 180	26 250
— 1925	1 138	3 719 502	2 391 121	1 462 098	366 307 080	117 684 640	483 991 720	25 144

An m. Skib som i årets løp er forlist eller nybygget, solgt til eller kjøpt fra utlandet er tatt med hvis de har vært i utenriksfart. Skib som i årets løp er overflyttet fra et tollsted til et annet er for antallets, tonnasjens og besetningens vedkommende tatt med under det tollsted hvor de var hjemmehørende ved årets utgang, mens de optjente bruttofrakter er fordelt på de tollsteder hvor de virkelig blev optjent.



## B. Dampskib.

Skibenes hjemsted. Tollsteder	Antall	Dødvekt tonn	Brutto reg.tonn	Netto reg.tonn	Bruttofrakt			Besetnings sed- vans. ant.
					Turfrakt	Måned- frakt	I alt	
					Kr.	Kr.	Kr.	
Halden.....	2	9 140	5 205	3 199	952 270	-	952 270	42
Sarpsborg....	6	11 210	7 621	4 306	984 290	-	984 290	90
Fredrikstad....	6	12 805	8 097	4 599	943 350	226 500	1 169 850	96
Moss.....	2	10 765	7 162	4 356	207 870	287 220	495 090	49
Oslo.....	221	703 033	458 394	267 642	51 888 480	14 378 930	66 267 410	4 671
Drammen....	19	59 440	37 547	21 806	3 926 670	1 244 710	5 171 380	623
Tønsberg....	29	200 988	128 556	81 651	9 445 760	2 672 470	12 118 230	827
Sandefjord....	5	29 720	21 476	14 447	408 860	361 320	770 180	119
Larvik.....	1	7 800	5 214	3 168	-	495 110	495 110	29
Porsgrunn....	11	36 705	21 579	12 598	1 296 510	732 230	2 028 740	209
Skien.....	6	15 130	9 561	5 489	840 570	361 680	1 202 250	99
Kragerø.....	6	10 700	7 014	3 953	1 105 440	91 220	1 196 660	88
Risør.....	6	23 750	15 223	9 141	989 430	662 960	1 652 390	125
Tvedestrand..	3	5 400	3 473	2 040	156 170	165 240	321 410	47
Arendal.....	22	92 772	61 106	36 747	2 250 470	4 259 970	6 510 440	488
Grimstad....	2	16 640	11 400	6 865	-	1 001 950	1 001 950	62
Kristiansand..	25	85 634	52 985	32 243	3 052 770	1 889 250	4 942 020	496
Mandal.....	1	3 600	2 136	1 317	305 120	-	305 120	22
Farsund.....	30	126 625	80 702	48 131	2 945 140	4 390 360	7 335 500	645
Flekkefjord..	1	1 150	1 051	606	-	125 800	125 800	22
Stavanger....	19	38 885	34 994	20 283	5 195 610	983 040	6 178 650	547
Skudeneshavn.	3	2 620	1 832	967	170 640	45 680	216 320	32
Kopervik.....	3	1 390	1 087	594	88 190	-	88 190	29
Haugesund....	87	256 997	165 300	97 862	8 955 350	5 276 280	14 231 630	1 802
Bergen.....	200	735 839	472 340	279 784	40 202 660	11 830 170	52 032 830	4 820
Ålesund.....	5	1 776	1 544	446	76 720	15 200	91 920	42
Trondheim....	30	67 700	44 069	25 289	7 026 820	625 260	7 652 080	578
Steinkjer....	1	670	489	267	131 800	-	131 800	10
Bodø.....	4	7 425	4 892	2 896	199 260	168 430	367 690	68
Tromsø.....	1	650	489	272	14 860	-	14 860	20
Hammerfest..	1	120	109	51	8 000	-	8 000	8
I alt 1935	758	2 577 079	1 672 647	993 015	143 769 080	52 290 980	196 060 060	16 805
— 1934	781	2 664 104	1 716 204	1 030 601	150 331 210	46 228 800	196 560 010	17 394
— 1933	770	2 492 544	1 624 600	965 801	150 188 820	39 586 920	189 775 740	17 042
— 1932	773	2 447 140	1 588 388	945 126	150 216 390	42 589 220	192 805 610	17 070
— 1931	798	2 647 121	1 734 234	1 028 870	131 632 600	52 922 070	184 554 670	18 190
— 1930	907	3 077 373	1 993 090	1 192 336	165 243 750	79 256 440	244 500 190	20 811
— 1929	915	3 022 382	1 954 268	1 172 012	195 597 610	92 566 070	288 163 680	20 876
— 1928	909	3 001 904	1 932 934	1 165 560	204 579 770	82 202 130	286 781 900	20 783
— 1927	963	3 143 208	2 031 492	1 222 680	236 721 320	88 288 310	325 009 630	22 195
— 1926	979	3 113 967	2 019 108	1 217 928	259 014 550	89 887 930	348 902 480	22 445
— 1925	967	3 132 165	2 012 123	1 222 556	310 928 020	109 552 270	420 480 290	22 056

## C. Motorskib.

Skibenes hjemsted. Tollsteder	Antall	Dødvekt tonn	Brutto reg.tonn	Netto reg.tonn	Bruttofrakt			Besetnings sed- vans. ant.
					Turfrakt	Måned- frakt	I alt	
					Kr.	Kr.	Kr.	
Moss.....	2	22 565	15 929	9 459	-	1 821 670	1 821 670	66
Oslo.....	161	1 379 334	879 225	518 134	66 479 960	34 490 320	100 970 280	4 791
Drammen....	6	23 758	16 467	9 484	2 112 460	111 270	2 223 730	155
Horten.....	2	8 700	6 351	4 098	563 260	-	563 260	46
Tønsberg....	48	443 388	284 488	170 430	48 940 830	1 947 200	50 888 030	1 570

## C. Motorskib (forts.).

Skibenes hjemsted, Tollsteder	An-tall	Dødvekt tonn	Brutto reg.tonn	Netto reg.tonn	Bruttofrakt			Besetnings sed- vansl. ant.
					Turfrakt	Måned- frakt	I alt	
					Kr.	Kr.	Kr.	
Sandefjord....	11	123 159	78 106	46 668	5 815 430	2 532 100	8 347 530	352
Larvik .....	4	45 170	30 510	18 337	850 320	2 086 370	2 936 690	127
Brevik .....	1	900	578	382	79 000	-	79 000	9
Porsgrunn....	7	56 080	31 457	18 626	377 770	1 584 080	1 961 850	202
Skien .....	-	-	-	-	-	-	-	-
Kragerø .....	1	830	552	334	95 050	-	95 050	12
Tvedestrand..	1	11 447	7 910	4 718	-	899 380	899 380	34
Arendal .....	11	88 755	57 699	34 230	3 371 390	3 075 060	6 446 450	276
Grimstad .....	3	34 880	22 857	13 735	505 040	1 447 820	1 952 860	97
Kristiansand..	7	39 300	26 093	15 270	878 490	1 713 170	2 591 660	133
Mandal.....	-	-	-	-	-	-	-	-
Farsund.....	3	42 085	27 116	16 435	1 030 070	800 000	1 830 070	102
Flekkefjord ..	2	11 655	8 057	4 748	16 570	915 000	931 570	36
Stavanger ...	7	92 620	61 569	36 869	1 582 900	4 163 930	5 746 830	234
Skudeneshavn.	5	1 125	763	478	24 400	-	24 400	23
Kopervik .....	9	1 400	903	540	46 010	-	46 010	39
Haugesund ...	23	208 610	132 315	78 929	7 556 240	4 764 550	12 320 790	685
Bergen .....	45	405 607	262 952	156 882	22 692 430	8 754 240	31 446 670	1 497
Ålesund .....	5	1 085	687	432	40 750	-	40 750	24
Kristiansund..	3	590	346	230	16 600	-	16 600	17
Trondheim ...	2	920	638	336	47 470	-	47 470	14
Bodø .....	1	270	174	109	14 400	-	14 400	6
Tromsø .....	5	570	421	159	74 200	-	74 200	35
I alt 1935	375	3 044 803	1 954 163	1 160 052	163 211 040	71 106 160	234 317 200	10 582
— 1934	353	2 764 307	1 788 394	1 061 242	143 401 470	64 398 280	207 799 750	9 850
— 1933	340	2 654 826	1 708 018	1 012 653	119 881 430	67 025 460	186 906 890	9 569
— 1932	324	2 523 638	1 624 693	966 066	111 466 520	73 207 120	184 673 640	9 003
— 1931	318	2 349 303	1 535 867	913 702	103 489 350	75 701 410	179 190 760	8 725
— 1930	285	2 007 516	1 307 461	779 632	109 464 540	57 410 420	166 874 960	7 781
— 1929	243	1 441 817	938 237	559 362	100 240 050	43 517 860	143 757 910	5 833
— 1928	213	1 184 665	771 670	461 357	83 693 860	29 346 980	113 040 840	4 895
— 1927	195	921 486	591 748	354 503	74 781 600	22 486 320	97 267 920	4 211
— 1926	183	768 892	493 038	302 278	62 413 980	17 474 970	79 888 950	3 612
— 1925	144	538 626	346 456	209 742	52 585 190	8 132 370	60 717 560	2 700

## D. Seilskib.

Skibenes hjemsted, Tollsteder	An-tall	Dødvekt tonn	Brutto reg.tonn	Netto reg.tonn	Bruttofrakt			Besetnings sed- vansl. ant.
					Turfrakt	Måned- frakt	I alt	
					Kr.	Kr.	Kr.	
Fredrikstad...	1	350	240	204	24 300	-	24 300	6
Mandal.....	1	280	183	156	12 500	-	12 500	5
I alt 1935	2	630	423	360	36 800	-	36 800	11
— 1934	2	630	423	360	38 850	-	38 850	11
— 1933	3	790	576	493	53 830	-	53 830	16
— 1932	4	970	671	575	47 210	-	47 210	21
— 1931	4	970	671	575	42 590	-	42 590	21
— 1930	4	970	671	575	102 270	-	102 270	21
— 1929	6	3 260	2 112	1 884	139 300	-	139 300	41
— 1928	8	5 856	3 828	3 450	185 740	-	185 740	63

Kommunenes gjeld, garantiansvar og skatterestanser pr. 30 juni 1936, gjeldsakkorder 1935/36, skattøre og reduksjonstabeller 1935/36 og 1936/37.

Byrådet legger herved frem statistikk over kommunenes lånegjeld, forvaltningsgjeld (løsgjeld), gjeldsakkorder (1935/36), garantiansvar og skatterestanser. Statistikken over kommunenes forvaltningsgjeld og garantiansvar er utarbeidet for første gang år.

For en del kommuner er enkelte av oppgavene foreløbige, fordi regnskapene for budgettåret 1935/36 ikke var avsluttet da oppgavene blev gitt.

1. Lånegjeld og gjeldsakkorder.

Størrelsen av lånegjelden pr. 30 juni 1936 sammenlignet med de fem foregående år vil ses av følgende tabell:

	1931	1932	1933	1934	1935	1936	Stign. +, fall ÷ i budg.året 1935/36
	1000 kr.	1000 kr.	1000 kr.	1000 kr.	1000 kr.	1000 kr.	1000 kr.
Riket .....	1 438 193	1 426 613	1 405 033	1 371 705	1 321 904	1 262 915	÷ 58 989
Herredskomm. .	392 901	391 653	386 168	396 863	368 218	343 424	÷ 24 794
Fylkeskomm. . .	237 594	239 393	238 236	217 547	212 155	195 735	÷ 16 420
Bykomm. ....	714 476	704 275	690 283	660 416	646 222	630 373	÷ 15 849
Fellesk. e.verk .	93 222	91 292	90 346	96 879	95 309	93 383	÷ 1 926

Den samlede lånegjeld pr.  $\frac{30}{6}$  1936 var altså 1 262.9 mill. kr. mot 1 321.9 mill. kr. i 1935, en nedgang på 59.0 mill. kr. I 1926 da kommunenes lånegjeld var på det høieste, utgjorde den 1 507.1 mill. kr. Siden er den gått ned hvert år, dels ved avbetaling, dels ved nedskrivning etter kapitalakkorder. Den samlede nedgang fra 1926 til nu utgjør 244.2 mill. kr., hvorav i budgettåret 1934/35 49.8 mill. kr. og i 1935/36, som allerede nevnt, 59.0 mill. kr.

Hvordan stigning og fall i lånegjelden fordeler sig på de forskjellige grupper av kommuner m. v. ses av følgende sammenstilling:

	Stigning		Fall		Netto (stigning +, fall ÷)
	Antall	Beløp	Antall	Beløp	
		1 000 kr.		1 000 kr.	1 000 kr.
Herredskommuner.....	203	10 413	359	35 207	÷ 24 794
Fylkeskommuner .....	2	1 854	16	18 274	÷ 16 420
Bykommuner.....	15	3 634	45	19 483	÷ 15 849
Felleskomm. elektr.verk ..	6	1 645	19	3 571	÷ 1 926
Tilsammen	226	17 546	439	76 535	÷ 58 989

Bruttonedgangen i lånegjelden er altså 76 535 000 kr. fordelt på 439 kommuner og felleskommunale elektrisitetsverk. På den annen side er gjelden steget i 226 kommuner m. v. med 17 546 000 kr., slik at nettonedgangen i den samlede kommunegjeld blir 58 989 000 kr.

Av stigningen i lånegjelden faller de største beløp på følgende kommuner m. v.: Aker 4 413 000 kr., Oslo 2 319 000 kr., Asker 565 000 kr. og Bergenshalvøens Kraftselskap 629 000 kr.

Av nedgangen i lånegjelden faller 58 661 000 kr. på kommuner som har fått kapitalakkord i 1935/36. Det tilsvarende tall for 1934/35 var 38 391 000 kr. Disse tall angir ikke egentlig kapitalakkordenes størrelse; men som regel vil nedgangen i en kommunes lånegjeld i det år kapitalakkorden er falt, svare til dennes størrelse for såvidt lånegjelden ångår. Trekker en de nevnte 58 661 000 kr. fra bruttonedgangen 76 535 000 kr. blir det igjen 17 874 000 kr. som altså representerer den egentlige avbetaling på lånegjelden. Trekker en så derfra bruttostigningen — 17 546 000 kr. —, får en at lånegjelden, bortsett fra kapitalakkordene, er gått ned med 328 000 kr. mot 11 410 000 kr. i 1934/35. I 1935/36 har det altså vært en relativt ubetydelig nedgang i den samlede kommunale lånegjeld når en ser bort fra gjeldsakkordene. — De nevnte 17 874 000 kr., som utgjør avbetalingene på lånegjelden, fordeler sig på 368 av de 765 kommuner og 26 felleskommunale elektrisitetsverk. Henimot halvdel av våre kommuner og felleskommunale elektrisitetsverk har altså betalt avdrag på sin lånegjeld uten samtidig å ta op nevneverdig av nye lån. For 126 kommuner og felleskommunale elektrisitetsverk er lånenes størrelse uforandret i løpet av budgettåret, 71 kommuner har fått gjeldsakkord og i 226 er det stigning i lånegjelden.

I mange kommuner viser lånegjelden stigning på grunn av at ubetalte renter er lagt til gjeldsbeløpet. Det bemerkes at Byrået i det brukte spørreskjema har bedt om at forfalne, men ikke betalte renter skal tas med. Dette er imidlertid ikke iaktatt av alle kommuner. For enkelte av de kommuner som i flere år hverken har betalt renter eller avdrag av sin lånegjeld, er det nemlig meget vanskelig å skaffe en pålitelig opgave over renterestansene. Ved gjeldsakkordene blir da også disse restanser ofte helt eftergitt, for de siste år nærmest før akkorden. For slike kommuner har derfor opgavene over renterestansene meget liten reell betydning.

På side 472—473 er tatt inn en særskilt tabell over alle kommunale gjeldsakkorder som blev approbert i budgettåret 1935/36. Efter St. med. nr. 19 for 1936 skal en til forklaring av tabellen meddele følgende: En rekke akkorder inneholder to alternativer — efter den enkelte kreditors valg — for utløsning av den uprioriterte gjeld:

Alternativ I. Gjelden nedskrives til en fastsatt akkordprocent. Av den nedskrevne gjeld betales en del kontant ved hjelp av konverteringslån

## Kommunale gjeldsakkorder i budgettåret 1935—36.

	1	2	3	4	5	6	7	8	9	10	11	12	13
	Når approbert	Nedskrivning til			Gjeld før akkorden (dividendeberettiget)				Gjeld etter akkorden				
		Alt. I		Alt. II	Lånegjeld	Garanti- ansvar	Forvalt- ningsgjeld	Tilsammen	Rest- fordringer	Kontant		Til- sammen <sup>1</sup>	Effektiv akkord- procent
		Rest- for- dringer	Kont- tant	Full kon- tant- utløsn.						Av kommunen	Av staten		
<b>I. Herredskommuner.</b>		pct.	pct.	pct.	kr.	kr.	kr.	kr.	kr.	kr.	kr.	kr.	pct.
1. Eidsvoll .....	2/4 36	80.0	—	—	2 366 404	303 121	120 250	2 789 775	2 231 820	—	—	2 231 820	80.0
2. Nes (Hedm.) .....	30/11 35	Renteordning			631 097	17 709	—	648 806	648 806	—	—	648 806	—
3. Hof (Hedm.) .....	31/12 35	18.0	9.0	—	1 326 069	377 830	62 265	1 766 164	157 641	—	158 000	315 641	18.0
4. Elverum .....	—	—	—	—	—	—	280 012	280 012	—	—	150 000	150 000	50.0
5. Øvre Rendal .....	13/11 35	6.0	10.0	12.0	352 738	366 752	46 636	766 126	820	51 038	56 000	107 858	12.2
6. Alvdal .....	16/11 35	22.5	—	10.0	242 325	410 611	10 167	663 103	88 448	22 000	—	110 448	16.7
7. Vågå .....	28/1 36	10.0	10.0	—	1 055 101	742 063	—	1 797 164	166 496	30 000	152 000	348 496	19.3
8. Fluberg .....	23/8 35	10.0	5.0	—	1 860 000	299 721	72 090	2 231 811	223 181	—	115 000	338 181	15.0
9. S. Land .....	13/1 36	10.0	5.0	—	2 119 184	466 060	107 967	2 693 211	269 321	—	144 000	413 321	15.0
10. Sør-Aurdal .....	25/4 36	26.0	10.0	17.0	508 529	248 565	23 119	780 213	65 868	40 331	85 000	191 199	23.2
11. Ådal .....	4/6 36	16.0	4.0	8.0	649 292	175 127	156 124	980 543	—	39 222	39 500	78 722	8.0
12. Bø (Telem.) .....	19/5 36	34.0	6.0	—	216 740	341 228	18 190	576 158	195 894	—	35 500	231 394	40.0
13. Gransherad .....	4/9 36	10.0	10.0	—	241 312	5 564	—	246 876	24 688	24 688	—	49 376	20.0
14. Seljord .....	17/6 36	15.0	5.0	—	323 064	317 797	4 814	645 675	96 851	—	33 000	129 851	20.0
15. Kviteseid .....	29/2 36	20.0	6.0	—	354 824	384 861	87 838	827 523	165 505	—	51 000	216 505	26.0
16. Lårdal .....	20/5 36	34.0	6.0	—	74 230	133 169	18 240	225 639	76 716	—	19 000	95 716	40.0
17. Hylestad .....	5/3 25	25.0	15.0	—	60 047	3 006	—	63 053	15 763	3 153	7 000	25 916	40.0
18. Grindheim .....	Underhånds renteordning				182 125	—	—	182 125	182 125	—	—	182 125	—
19. Skudenes .....	30/6 36	11.0	6.0	—	1 292 100	—	—	1 292 100	142 131	40 000	38 000	220 131	17.0
20. Avalsnes .....	26/5 36	22.0	10.0	—	1 048 613	23 298	7 821	1 079 732	237 541	107 973	—	345 514	32.0
21. Torvastad .....	3/3 36	20.0	4.0	—	661 434	1 148 653	—	1 810 087	9 464	67 000	129 666	206 130	11.4
22. Skåre .....	9/6 36	5.0	5.0	—	1 571 206	1 236 445	68 172	2 875 823	29 211	25 270	120 500	174 981	6.1
23. Askøy .....	30/6 36	20.0	25.0	—	1 485 918	16 380	101 194	1 603 492	320 748	400 873	—	721 621	45.0
24. Giske .....	3/7 35	19.0	6.0	—	574 254	86	8 487	582 827	110 737	—	35 000	145 737	25.0
25. Bolsøy .....	24/12 35	—	—	15.0	2 037 000	—	—	2 037 000	—	112 100	183 000	295 100	15.0
26. Kornstad .....	16/8 35	52.2	7.5	—	52 934	19 629	5 082	77 645	40 764	1 941	4 500	47 205	60.0
27. Valsøfjord .....	18/1 36	34.0	6.0	12.0	143 552	43 659	12 800	200 011	12 459	—	35 000	47 459	17.1
28. Stoksund .....	17/7 35	45.0	5.0	—	40 295	9 253	39 939	89 487	40 269	—	5 000	45 269	50.0
29. Snillfjord .....	28/12 35	20.0	10.0	—	187 786	—	—	187 786	37 156	18 578	—	55 734	30.0
30. Tiller .....	5/7 35	Renteordning			291 676	6 922	38 269	336 867	336 867	—	—	336 867	—
31. Stod. ....	28/1 36	—	—	10.0	754 165	118 394	6 040	878 599	—	35 144	53 000	88 144	10.0
32. Foldereid .....	16/1 36	15.0	5.0	—	105 021	31 454	45 353	181 828	27 303	—	20 000	47 303	20.0
33. Brønnøy .....	7/1 36	15.0	5.0	—	293 260	116 541	125 925	535 726	80 359	—	33 000	113 359	20.0
34. Vega .....	16/6 36	25.0	5.0	—	129 248	41 911	51 676	222 835	55 726	—	15 500	71 226	30.0

35. Velfjord.....	$\frac{2}{12}$	35	5.0	5.0	-	189 350	24 931	109 589	323 870	16 198	-	22 000	38 198	10.0
36. Tjøtta.....	$\frac{2}{6}$	36	20.0	6.0	-	114 502	22 486	125 554	262 542	52 518	-	17 000	69 518	26.0
37. Alstahaug.....	$\frac{23}{6}$	36	18.0	5.0	-	96 479	29 457	31 037	156 973	28 255	-	10 000	38 255	23.0
38. Leirfjord.....	$\frac{27}{3}$	36	20.0	6.0	-	28 648	32 218	61 752	122 618	24 533	-	10 000	34 533	26.0
39. Dønnes.....	$\frac{27}{6}$	36	15.0	5.0	-	68 490	49 245	45 798	163 533	24 530	-	12 000	36 530	20.0
40. Hemnes.....	$\frac{23}{5}$	36	15.0	5.0	-	86 093	91 690	80 367	258 150	38 722	-	15 000	53 722	20.0
41. Lurøy.....	$\frac{21}{8}$	35	25.0	5.0	-	33 955	19 255	68 018	121 228	30 507	-	7 000	37 507	30.0
42. Træna.....	$\frac{22}{6}$	36	35.0	7.0	-	26 890	2 054	13 435	42 379	14 833	-	3 500	18 333	42.0
43. Rødøy.....	$\frac{8}{5}$	36	30.0	5.0	-	70 967	51 642	40 171	162 780	48 834	-	15 500	64 334	35.0
44. Beiarn.....	$\frac{7}{1}$	36	7.0	5.0	-	96 976	16 537	153 395	266 908	18 674	-	20 500	39 174	12.0
45. Flakstad.....	$\frac{27}{11}$	35	13.0	2.0	6.0	98 088	129 149	123 607	350 844	831	-	23 500	24 331	6.2
46. Røst.....	$\frac{13}{1}$	36	15.0	5.0	-	60 374	10 196	55 337	125 907	18 886	-	8 500	27 386	20.0
47. Hadsel.....	$\frac{21}{3}$	36	34.0	6.0	-	621 179	510 834	226 958	1 358 971	462 050	-	83 000	545 050	40.0
48. Bø (Nordl.).....	$\frac{6}{5}$	36	18.0	2.0	6.0	182 353	256 221	148 432	587 006	26 946	-	39 000	65 946	9.6
49. Øksnes.....	$\frac{4}{5}$	36	7.0	5.0	-	169 022	151 298	124 684	445 004	31 150	-	24 500	55 650	12.0
50. Dverberg.....	$\frac{21}{11}$	35	10.0	5.0	-	66 852	54 804	101 989	223 645	22 364	-	13 500	35 864	15.0
51. Andenes.....	$\frac{16}{11}$	35	13.0	2.0	6.0	297 699	70 703	228 684	597 086	3 159	-	42 500	45 659	6.4
52. Lenvik.....	$\frac{21}{7}$	35	12.0	3.0	5.0	364 518	480 334	239 652	1 084 504	21 051	-	79 000	100 051	9.1
53. Talvik.....	$\frac{3}{3}$	36	18.0	2.0	7.0	3 900	53 702	98 945	156 547	-	-	19 000	19 000	7.0
54. Hasvik.....	$\frac{6}{1}$	36	18.0	2.0	5.0	11 832	56 113	115 450	183 395	1 780	-	13 000	14 780	5.8
55. Sørøysund.....	$\frac{23}{8}$	35	18.0	2.0	5.0	17 156	29 297	130 326	176 779	1 599	-	9 500	11 099	5.8
56. Kvalsund.....	$\frac{28}{8}$	35	18.0	2.0	5.0	60 066	15 000	157 488	232 554	1 911	-	12 000	13 911	5.7
57. Måsøy.....	$\frac{29}{2}$	36	8.0	2.0	5.0	153 669	134 815	232 197	520 681	224	-	51 000	51 224	5.0
58. Kjelvik.....	$\frac{25}{3}$	36	10.0	2.0	5.0	717 512	411 877	302 780	1 432 169	1 007	-	123 000	127 007	5.0
59. Kistrand.....	$\frac{28}{8}$	35	18.0	2.0	5.0	43 760	87 268	142 348	273 376	1 227	-	14 000	15 227	5.5
60. Lebesby.....	$\frac{6}{6}$	36	8.0	2.0	5.0	98 752	184 981	230 209	513 942	-	-	34 000	34 000	5.0
61. Tana.....	$\frac{28}{3}$	36	23.0	2.0	6.0	-	91 712	64 502	156 214	-	-	13 500	13 500	6.0
62. Gamvik.....	$\frac{29}{3}$	36	13.0	2.0	5.0	74 966	123 820	174 017	375 803	-	-	23 000	23 000	5.0
63. Berlevåg.....	$\frac{28}{3}$	36	13.0	2.0	5.0	59 958	72 381	134 105	266 444	780	-	37 000	37 780	5.2
64. Nesseby.....	$\frac{1}{4}$	36	10.0	2.0	5.0	43 412	73 557	171 360	288 329	-	-	21 000	21 000	5.0
65. Nord-Varanger.....	$\frac{31}{3}$	36	10.0	2.0	5.0	104 228	115 199	149 833	369 230	1 140	-	25 000	26 140	5.2

## II. Bykommuner.

1. Kopervik.....	$\frac{2}{6}$	36	20.0	6.0	-	956 241	5 000	-	961 241	192 248	6 659	52 000	250 907	26.0
2. Haugesund.....	$\frac{13}{6}$	36	45.0	-	23.0	19 448 047	-	-	19 448 047	4 612 888	1 514 779	-	7 644 667	39.3
3. Molde.....	$\frac{24}{12}$	35	-	-	40.0	2 288 371	16 941	132 565	2 437 877	-	942 811	-	942 811	40.0
4. Svolvev.....	$\frac{6}{11}$	35	20.34	5.73	-	1 746 243	-	11 500	1 757 743	457 580	100 000	-	557 580	26.3

## III. Fylkeskommuner.

1. Vest-Agder.....	$\frac{9}{11}$	35	70.0	-	35.0	28 876 340	-	-	28 876 340	20 003 047	-	-	20 003 047	69.2
2. Troms.....	$\frac{20}{5}$	36	22.0	6.0	-	6 393 391	4 419	874 756	7 272 566	1 599 965	436 353	-	2 036 318	28.0

I alt...

87 001 822 10 887 945 6 619 310 104 509 077 35 367 115 4 019 913 2 613 166 42 000 194 39.2

<sup>1</sup> I denne kolonne er foruten den nedskrevne gjeld også tatt med den del av statslånet som er brukt til innløsning av prioritert løsgjeld og pantesikret gjeld, foruten en liten reserve for å dekke mulige krav som ikke er tatt med i akkorden, tilsammen for alle de akkorder som er ordnet av Riks-Gjeldsmeglingsinstituttet i 1935/36 i alt 306 121 kr. <sup>2</sup> Ordnes overensstemmende med gjeldsakkorden av 1931. <sup>3</sup> Underhåndsordning godkjent av departementet pr.  $\frac{11}{5}$  1936. <sup>4</sup> Akkordopgjøret er ikke avsluttet, hvorfor det kan bli en del forandringer i de tall som her er ført op.

<sup>5</sup> 6541 953 kr. av kommunens gjeld ansås helt pantesikret og inngikk derfor ikke i akkorden. Det nevnte beløp er følgelig ikke tatt med her.

fra staten eller av midler som kommunen bringer til veie på annen måte, mens resten blir stående som en restfordring på kommunen.

Alternativ II. Det utbetales en redusert dividende kontant som full dekning av gjelden en gang for alle.

Det bør merkes at den del av kommunens gjeld som er tilstrekkelig sikret ved pant ikke er tatt med i akkordene (se tabellen side 472—473). Ifølge tabellen utgjorde den samlede gjeld som inngikk i de gjeldsakkorder som blev approbert i budgettåret 1935/36, i alt 104.5 mill. kr.<sup>1</sup> Gjelden efter nedskrivningen utgjorde 42.0 mill. kr. Herfra går 306 000 kr. som er brukt til innløsning av prioritert og pantesikret gjeld m. v. (se note 1 side). De nevnte 104.5 mill. kr. blev altså nedskrevet til 41.7 mill. kr., hvorav kreditorenes restfordringer utgjorde 35.4 mill. kr., 4.0 mill. kr. er dekket kontant av vedkommende kommuner og 2.3 mill. kr. ved statslån.

Den gjennomsnittlige effektive akkordprocent for de kapitalakkorder som blev avsluttet i 1935/36 utgjorde 39.2 pct. Videre bør tas i betraktning at rentefoten for restfordringene som oftest er sterkt redusert, likesom avbetalingsvilkårene er avpasset efter vedkommende kommunes påregnelige bæreevne.

Flere kommuner har betalt eldre lån ved hjelp av nye lån i Norges Kommunalbank. Bortsett fra dette har forholdsvis få konverteringer av kommunelån funnet sted i budgettåret 1935/36. De viktigste er Oslo kommunes 4½ pct. dollarlån av 1936 på 6 500 000 dollar, emisjonskurs 99½ pct., avslutningskurs 96¾ pct. til konvertering av 6 pct. dollarlånet av 1925, Aker kommunes 5 pct. lån av 1935 serie 2 på 6 550 000 kr., emisjonskurs 100 pct. til konvertering av 6 pct. lånet av 1924, og Aker kommunes 5 pct. lån av 1935 serie 2 på 4 830 000 kr., emisjonskurs 100 pct. til konvertering av lånet av 1920 til bevegelig rentefot.

Norges Kommunalbank har i budgettåret 1935/36 lånt ut 19.3 mill. kr. til kommuner. Lånene har for en stor del vært ydet til konvertering av eldre lån. Banken har også ydet lån til oppgjør efter kapitalakkorder og til forskjellige kommunale tiltak, bl. a. bygging av elektrisitetsverk.

Av kommunenes samlede lånegjeld pr. 30/6 1936 var 254.9 mill. kr. eller 20.2 pct. optatt utenlands.

Disse lån er ført op overensstemmende med vedkommende kommunes oppgaver. Som omregningskurs synes den gamle gullparitet å være brukt overalt.

<sup>1</sup> Her er ikke tatt med en del eftergitte renter, særlig for tiden nærmest for akkorden.

	Optatt i £	Optatt i \$	Optatt i frc.	Optatt i Mk.	Optatt i svenske kr.	Optatt i Fl.	Tils.
	1000 kr.	1000 kr.	1000 kr.	1000 kr.	1000 kr.	1000 kr.	1000 kr.
Oslo .....	3 892	62 839	2 495	-	8 000	17 901	95 127
Bergen .....	23 729	8 049	-	-	-	-	31 778
Akershus fylke .....	-	28 246	-	-	-	-	28 246
Trondheim .....	-	8 325	-	-	-	-	8 325
Opland fylke .....	-	-	-	1 024	-	-	1 024
Drammen .....	-	-	-	445	-	-	445
Nord-Trøndelag fylke .....	-	-	-	7	-	-	7
Fredrikstad .....	-	-	-	239	-	-	239
Norges Kommunalbank .....	-	19 778	-	-	69 976	-	89 754
Tilsammen	27 621	127 237	2 495	1 715	77 976	17 901	254 945

Både landkommuner og bykommuner har som bekjent del i de felleskommunale elektrisitetsverk. Fordeles disses lånegjeld på de respektive landkommuner og bykommuner, får en følgende fordeling av kommunenes samlede lånegjeld pr. 30. juni 1936:

	Herreds- og by- komm.	Fylkes- komm.	Felles- komm. elektr.- verk	I alt	Samlet lånegjeld pr. inn- bygger	Av lånegj. vedk. elektr.- vesenet
	1 000 kr.	1 000 kr.	1 000 kr.	1 000 kr.	Kr.	1 000 kr.
I. Landkommuner:						
1. Østfold .....	15 564	568	-	16 132	132.3	8 148
2. Akershus .....	95 997	65 323	641	161 961	692.0	79 705
3. Hedmark .....	63 081	3 603	4 634	71 318	475.3	38 367
4. Opland .....	20 682	1 408	4 696	26 786	210.5	12 195
5. Buskerud .....	22 493	11 497	3 776	37 766	354.0	18 408
6. Vestfold .....	11 896	3 398	11 583	26 877	294.2	18 496
7. Telemark .....	14 274	1 660	8 724	24 658	280.7	13 563
8. Aust-Agder .....	1 580	23 188	-	29 768	504.4	25 752
9. Vest-Agder .....	1 668	23 844	-	25 512	463.3	24 246
10. Rogaland .....	10 922	2 545	2 382	15 849	154.9	9 477
11. Hordaland .....	18 884	2 445	8 871	30 200	183.7	22 088
12. Sogn og Fjordane	7 593	12 063	328	19 984	221.1	13 846
13. Møre og Romsdal	13 889	4 182	5 746	23 817	184.9	15 824
14. Sør-Trøndelag....	10 002	4 491	4 314	18 807	156.1	12 184
15. Nord-Trøndelag ..	17 276	21 440	-	38 716	439.8	27 753
16. Nordland .....	14 612	5 926	271	20 809	126.4	8 337
17. Troms .....	1 557	2 181	918	4 656	55.9	1 210
18. Finnmark .....	1 454	973	-	2 427	54.9	-
Tils. ....	343 424	195 735	56 884	596 043	295.9	349 599
II. Bykommuner .....	630 373	-	36 499	666 872	833.1	208 677
I alt .....	973 797	195 735	93 383	1 262 915	448.8	558 276

Av kommunenes nuværende lånegjeld er 558 276 000 kr. brukt til elektrisitetsvesenet: innkjøp av fosser<sup>1</sup>, bygging av kraftverk og ledningsnett

<sup>1</sup> I de tilfelle hvor et innkjøpt fossefall ennå ikke er utnyttet, er de lånemidler som er anvendt til dette, allikevel ført op i statistikken som vedkommende elektrisitetsvesenet.



m. v. Det er ikke innhentet opgave over de formål resten av lånegjelden fordeler sig på. Ved lånegjeldstillingen i 1934 foretok en imidlertid en såvidt mulig fullstendig undersøkelse av lånemidlenes anvendelse, og det henvises til denne (se «Stat. Medd.» 1934, nr. 11 og 12 side 371 ff.).

Kommunegjeldens procentvise sammensetning efter låneformen, sammenlignet med de nærmest foregående år, fremgår av følgende sammenstilling:

	1931	1932	1933	1934	1935	1936	Pr. 30 juni 1936 særskilt for:			
							Herreds-komm.	Fylkes-komm.	By-komm.	Felles-komm. e.verk.
	Pct.	Pct.	Pct.	Pct.	Pct.	Pct.	Pct.	Pct.	Pct.	Pct.
Pantobligasjoner	11.50	11.43	11.89	11.95	12.03	12.31	13.65	2.92	13.09	21.88
Ihendehaverobl.	58.79	56.07	54.78	50.37	48.13	45.89	34.80	46.65	53.25	35.39
Kassekreditt....	3.44	3.17	2.40	2.87	2.27	2.13	3.83	1.55	1.47	1.51
Andre låneformer	26.27	29.33	30.93	34.81	37.57	39.67	47.72	48.88	32.19	41.22

Under gruppen «andre låneformer» er lån optatt i Norges Kommunalbank, p. t. 277.6 mill. kr., tatt med. Dette er grunnen til at denne gruppe er steget så sterkt i de senere år, fra 26.27 pct. i 1931 til 39.67 pct. i 1936.

Under gruppen «andre låneformer» er også tatt med lån mot vekslere, vekselobligasjoner og almindelige gjeldsbrev. Her er også medregnet lån ydet av staten ca. 60.5 mill. kr., Oplysningsvesenets Fond 13.2 mill., Invalidefondestet 4.6 mill., Statens Pensjonskasse 24.0 mill., Rikstrygdeverket 17.0 mill. og en del andre offentlige fond, ca. 1.5 mill., foruten lån av kommunenes egne fond, som for Oslos vedkommende utgjør 37.2 mill. kr.

Garantiene for de felleskommunale elektrisitetsverk er i denne statistikk opstillet i en særskilt tabell og opsummert sammen med kommunenes egen lånegjeld.

## 2. Forvaltningsgjelden.<sup>1</sup>

Kommunenes forvaltningsgjeld består i: 1) Restanser til fylkeskommunen på fylkesskatt, på refusjoner for sinnssyke, tuberkuløse m.v. og på distriktstilskudd til vei- og jernbanebygging. 2) Annen forvaltningsgjeld som restanser til Rikstrygdeverket på premier for fiskertrygd og industriarbeidertrygd, restanser til sykehus, pleiehjem o. l., restanser på refusjonskrav fra kommuner for fattighjelp og restanser på lønninger til lærere, prester og andre tjenestemenn, varegjeld o. s. v.

<sup>1</sup> Uttrykket løsgjeld har en her undgått å bruke da betydningen av ordet er noget usikker. Det brukes ofte i betydning av forvaltningsgjeld, dog således at f. eks. skatte-restansene til fylket ikke er innbefattet. Det brukes også om lån som ikke er ordnet i faste former.

I det spørreskjema Byrådet sendte til kommunene blev det bedt om opgave over anviste, men ikke betalte regninger. Opgavene over forvaltningsgjelden til fylkeskommunene er ført op efter spesielle opgaver fra fylkene. Opgavene over forvaltningsgjelden ellers er de tall som primærkommunene selv har ført op.

Den samlede forvaltningsgjeld utgjør i alt 26.4 mill. kr. Herav faller på herredskommunene 25.3 mill. kr., på byene 0.9 mill. og på felleskommunale elektrisitetsverk 0.2 mill. kr. Herredenes forvaltningsgjeld består for en vesentlig del i forvaltningsgjeld til fylket, som utgjør i alt 18.0 mill. kr., hvorav restanser på fylkesskatt 13.9 mill. kr.

Nogen opgave over bevegelsen i den samlede kommunale forvaltningsgjeld kan ikke gis, da det er første gang det er tatt op en samlet statistikk over den. Det antas imidlertid at den i de senere år har gått adskillig ned, fordi store beløp er avskrevet ved de kommunale gjeldsakkorder. De kommunale gjeldsakkorder som blev approbert i budgettåret 1935/36 omfattet således ifølge tabellen side 472—473, kolonne 7, en forvaltningsgjeld på 6619310 kr. For enkelte vanskeligstilte kommuner har forvaltningsgjelden utgjort den overveiende del av gjeldsmassen.

Som før nevnt utgjør lånegjelden 1 262.9 mill. kr. og forvaltningsgjelden 26.4 mill. kr. Kommunenes samlede gjeld pr.  $\frac{30}{6}$  1936 var altså 1 289.3 mill. kr.

### 3. Garantiansvarene.

Kommunenes samlede garantiansvar utgjorde pr.  $\frac{30}{6}$  1936 i alt 371.3 mill. kr., hvorav overfor Småbruk- (Arbeiderbruk-) og Boligbanken 214.6 mill. kr. og overfor Fiskeribanken og Havfiskefondet 1.8 mill. kr. Overfor forskjellige andre offentlige fond (jorddyrkingsfondet m. v.) utgjorde garantiansvarene 4.7 mill. kr. og overfor private långivere (banker m. v.) 150.1 mill. kr.

Kommunenes garantiansvar overfor kommunale og felleskommunale elektrisitetsverk er ikke tatt med i ovennevnte opgave. Disse såkalte garantiansvar har Byrådet alltid regnet som ren kommunegjeld og ført den op sammen med kommunenes øvrige gjeld.

De tall som i tabellverket viser garantiansvaret overfor Småbruk- (Arbeiderbruk-) og Boligbanken og overfor Fiskeribanken (og Havfiskefondet) er ført op efter opgaver fra de nevnte banker. Opgavene over de andre garantiansvar er tatt efter kommunenes egne opgaver.

Man har ikke opgave over kommunenes samlede garantiansvar for tidligere år, men kommunenes samlede garantiansvar er antagelig gått adskillig ned i de senere år da påregnelige tap på garantiansvarene er tatt med i de

## Opgaver fra en del av kommunene over deres garantiansvar overfor

Kommuner	Pålydende ansvar (samlet ansvars rest-pålydende)	Konstaterede tap (effektive ansvar)	Påregnelige fremtidige tap på nu foreligg. garantier	Kommuner	Pålydende ansvar (samlet ansvars rest-pålydende)	Konstaterede tap (effektive ansvar)	Påregnelige fremtidige tap på nu foreligg. garantier
Rødnes	91 500	2 600	0	Ramnes	229 000	25 000	?
Skjeberg	1 100 000	50 000	20 000	Lunde	350 000	67 079	33 000
Hvaler	327 230	17 000	2 000	Bø (Tel.)	635 950	126 548	200 000
Borge (Østf.)	675 000	14 377	60 000	Sauherad	337 914	54 009	90 000
Rolvøy	340 607	29 455	?	Heddal	453 081	39 196	?
Vestby	450 000	30 048	8 000	Hovin	37 000	3 000	5 000
Aurskog	350 000	26 672	?	Gransherad	71 441	2 729	3 500
Fet	772 000	13 945	10 000	Hjartdal	194 130	26 000	12 000
Rælingen	361 566	2 837	6 500	Fyrisdal	235 000	40 000	30 000
Eidsvoll	1 975 000	85 456	200 000	Mø (Tel.)	121 054	66 171	30 000
Nes (Hedm.)	450 000	30 000	25 000	Lårdal	230 118	91 200	40 000
Vang	2 000 000	150 592	?	Vinje (Tel.)	113 700	3 500	22 740
Furnes	<sup>1</sup> 888 642	<sup>2</sup> 45 025	?	Rauland	194 345	4 300	?
Løten	750 000	577 102	50 000	Vegårshei	314 500	4 975	40 000
Romedal	1 800 000	925 939	50 000	Åmli	289 912	20 929	100 000
Sør-Odal	2 000 000	887 088	?	Landvik	118 800	5 500	4 500
Nord-Odal	1 350 000	597 000	?	Sør-Audnedal	120 000	1 099	800
Vinger	800 000	251 398	?	Lyngdal	56 000	800	0
Grue	1 125 000	427 876	50 000	Fjotland	128 000	396	2 500
Åsnes	1 948 732	1 074 585	?	Hidra	26 000	2 550	?
Våler (Solør)	1 400 000	800 000	?	Klepp	300 000	2 242	30 000
Trysil	1 700 000	651 292	?	Time	700 000	2 500	?
Ytre Rendal	830 000	619 115	30 000	Sola	608 870	37 565	20 000
Folldal	250 000	3 000	50 000	Avaldsnes	293 000	2 000	<sup>5</sup> 4 000
Os	187 000	148 000	50 000	Kvinnherad	175 000	0	0
Tolga	180 000	24 000	10 000	Fitjar	67 500	3 500	4 500
Engerdal	75 000	<sup>3</sup> 10 502	5 000	Strandvik	170 000	0	0
Lom	246 873	2 494	?	Samnanger	350 000	4 000	10 000
Vågå	350 000	50 000	100 000	Fana	1 008 727	0	0
Heidal	<sup>4</sup> 353 382	95 591	?	Sund	76 500	2 000	1 000
Sør-Fron	630 000	30 568	10 000	Askøy	492 000	6 228	50 000
V. Gausdal	494 000	137 075	20 000	Laksevåg	750 000	0	0
Fåberg	1 600 000	50 000	50 000	Herdla	235 194	50 000	5 000
Biri	600 000	221 284	?	Voss	600 000	4 000	10 000
Vardal	1 700 000	50 000	?	Årdal (Sogn)	6 000	0	2 500
Ø. Toten	2 200 000	718 754	100 000	Lærdal	170 000	3 000	10 000
V. Toten	2 000 000	120 000	300 000	Sogndal	58 000	0	5 000
Eina	150 000	25 000	0	Solund	8 780	1 600	450
Kolbu	384 715	65 362	3 000	Hyllestad	50 000	10 000	10 000
Jevnaker	499 051	62 303	?	Kinn	155 736	0	<sup>6</sup> 6 000
Gran	760 365	108 800	?	Nord-Vågsøy	14 000	0	0
S. Land	514 000	321 060	100 000	Stryn	44 700	3 000	?
Sør-Aurdal	900 000	200 000	50 000	Herøy	280 650	7 000	20 000
Etnedal	450 000	99 512	?	Ulstein	229 220	2 487	10 000
Nord-Aurdal	800 000	36 700	8 000	Volda	180 000	2 122	0
V. Slidre	233 506	8 800	10 000	Skodje	31 147	0	0
Tyristrand	243 815	30 000	20 000	Vatne	54 570	500	4 000
Flå	250 000	30 571	?	Borgund (Møre)	650 000	4 410	30 000
Sigdal	214 270	6 328	?	Haram	170 272	2 348	?
Krødsherad	156 000	21 698	10 000	Voll	16 000	0	0
Modum	1 513 599	887 502	?	Grytten	18 000	0	0
Røyken	986 000	8 003	?	Fræna	52 126	0	0
Hurum	1 048 000	72 000	40 000	Sør-Aukra	86 000	0	0
Flesberg	89 664	6 454	12 000	Sandøy	75 000	3 000	?
Rollag	124 000	3 500	35 000	Bremsnes	183 142	2 143	?
Uvdal	80 000	10 000	?	Kornstad	93 000	2 476	9 000
Hof (Vestf.)	180 000	1 760	3 500	Frei	100 000	2 500	1 000
Botne	243 447	6 400	5 000	Øre	47 000	2 806	?

<sup>1</sup> Pålydende av obligasjoner som ikke er helt innfridd. <sup>2</sup> Tap fra 1926/27 til <sup>30</sup>/<sub>100</sub> 36. <sup>3</sup> Herfra komme med under gjeldsakkorden. <sup>4</sup> Kr. 6 000 er tatt med her av det lån herredet har fått

## Småbruk- (Arbeiderbruk-) og Boligbanken pr. 30/6 1936.

Kommuner	Pålydende ansvar (samlet ansvars rest-pålydende)	Konstaterede tap (effektive ansvar)	Påregnelige fremtidige tap på nu foreligg. garantier	Kommuner	Pålydende ansvar (samlet ansvars rest-pålydende)	Konstaterede tap (effektive ansvar)	Påregnelige fremtidige tap på nu foreligg. garantier
Straumsnes	68 000	4 600	20 000	Rødøy	120 000	12 093	50 000
Stangvik	55 000	2 008	?	Gildeskål	370 000	28 191	100 000
Åsskard	23 800	1 000	?	Meløy	450 000	45 000	?
Rindal	336 489	16 496	105 612	Bodin	650 000	5 000	10 000
Aure	124 000	2 000	9 000	Skjerstad	99 300	5 000	15 000
Stemshaug	70 000	0	10 000	Saltdal	150 000	5 530	?
Halsa	80 000	600	?	Sørfold	175 000	10 000	946 000
Bratvær	86 000	?	6 000	Nordfold	125 000	2 335	11 000
Hopen	87 029	23 820	?	Hamarøy	350 000	7 500	50 000
Osen	9 500	0	0	Tysfjord	170 000	10 000	43 732
Stoksund	31 788	1 298	4 000	Ankenes	1 055 000	94 295	100 000
Jøssund	175 200	2 403	20 000	Ballangen	830 000	60 000	100 000
Nes (Sør-Trl.)	42 000	10 000	4 000	Vågan	350 000	32 613	50 000
Ørland	435 600	9 000	10 000	Valberg	48 800	3 139	?
Sør-Frøya	80 700	3 315	8 000	Borge (Nordl.)	323 800	9 000	?
Sandstad	50 000	8 000	15 000	Buksnes	480 000	42 500	65 000
Hemne	150 000	18 000	5 000	Hol (Nordl.)	375 000	16 000	20 000
Snillfjord	12 400	0	0	Hadsel	1 125 000	215 000	235 000
Vinje (Sør-Trl.)	27 000	0	0	Sortland	505 000	35 500	300 000
Orkdal	284 828	36 365	?	Dverberg	220 000	28 000	?
Rennebu	314 400	11 500	40 000	Trondenes	270 000	55 000	55 000
Røros (Bergst.)	22 300	100	2 000	Skånland	350 000	?	60 000
Ålen	418 468	88 178	110 000	Ibestad	136 900	?	22 000
Holtålen	150 000	10 000	?	Andørja	123 000	24 000	20 000
Singsås	209 000	12 000	25 000	Berg (Troms)	135 000	12 000	6 000
Støren	169 550	1 454	600	Hillesøy	130 000	80 000	85 000
Melhus	227 000	4 400	12 000	Målselv	185 000	14 000	40 000
Leinstrand	250 000	3 076	3 000	Bardu	200 000	10 000	30 000
Meråker	325 376	14 000	?	Malangen	380 000	28 000	125 000
Hegra	310 000	4 000	3 500	Balsfjord	350 000	71 429	?
Skatval	194 450	8 132	?	Tromsøysund	1 410 000	270 000	560 000
Frosta	140 078	544	20 000	Karlsøy	356 317	72 127	55 000
Frol	400 000	35 700	?	Stortfjord	90 250	14 000	10 000
Verdal	850 000	25 000	150 000	Sørfjord	225 000	15 000	75 000
Ytterøy	68 990	0	1 000	Helgøy	200 000	37 767	50 000
Inderøy	257 211	70 000	50 000	Skjervøy	350 000	140 000	30 000
Røra	170 000	24 336	8 000	Alta	625 000	16 000	60 000
Sandvollan	125 000	1 057	12 000	Loppa	124 000	1 220	16 522
Ogndal	253 938	128 248	10 000	Sørøysund	145 000	13 189	5 000
Beitstad	350 000	50 000	10 000	Kvalsund	112 900	1 600	15 000
Stod	265 000	63 000	47 000	Kjelvik	320 000	?	150 000
Røyrvik	20 600	4 300	?	Tana	383 400	36 624	33 550
Klinga	329 000	20 341	?	Nesseby	155 000	8 500	50 000
Vega	260 171	9 205	27 000	Sør-Varanger	939 850	102 000	180 000
Velfjord	180 300	7 250	10 000	Vardø (herred)	199 172	30 000	30 000
Vefsn	90 000	3 700	?	Larvik	707 115	?	25 000
Drevja	29 858	5 000	5 000	Kragerø	390 000	1 000	50 000
Alstahaug	85 120	1 021	25 000	Farsund	36 000	0	0
Stammes	455 000	35 000	?	Flekkefjord	59 000	0	0
Leirfjord	102 650	3 757	?	Kopervik	60 000	?	5 000
Herøy (Nordl.)	100 000	30 000	25 000	Florø	37 000	2 600	?
Nordvik	73 903	19 780	5 000	Namsos	270 000	13 175	10 000
Dønnes	128 000	40 000	?	Mo (l.)	100 000	11 000	10 000
Nesna	195 400	49 980	30 000	Tromsø	866 275	1 215	?
Hemnes	123 631	10 855	30 000	Vadsø	225 000	34 875	0
Korgen	8 000	725	?	Vardø	258 900	5 000	0
Nord-Rana	100 000	16 001	14 000				

går påregnelig salgssum for småbr. Storøien 3 500 à 4 000 kr. <sup>4</sup> Medregnet konstaterede tap. <sup>5</sup> Vil av staten. <sup>7</sup> Kommunens nettoansvar i banken pr. 30/6 36. <sup>8</sup> Utbet. lån. Restansvaret kjennes ikke.

kommunale gjeldsakkorder, således i de akkorder som blev approbert i 1935/36 med i alt 10.9 mill. kr. (se tabellen side 472—473, kolonne 6).

I det spørreskjema Byrådet sendte ut til kommunene var følgende spørsmål tatt inn for hvert enkelt av de kommunale garantiansvar:

1. Pålydende garantiansvar (samlet ansvars respålydende).
2. Konstaterte tap (effektive ansvar).
3. Påregnelige fremtidige tap på nuværende garantiansvar.

Som man kunde vente blev spørsmål 2 og 3 besvart av forholdsvis få kommuner. Det er for en stor del de kommuner som har måttet bringe disse spørsmål på det rene av hensyn til sin gjeldsakkord, som har kunnet gi svar på disse spørsmål. De opgaver som disse kommuner har avgitt over garantiansvarene overfor Småbruk- (Arbeiderbruk-) og Boligbanken er stillet sammen i tabellen side 478 og 479.

Byrådet har ikke hatt noget middel til å kontrollere riktigheten av disse opgaver, men går ut fra at de er så riktige som vedkommende kommuner for tiden kan skaffe dem. Til tross for at det er forholdsvis få kommuner som har avgitt disse opgaver og til tross for at det i fremtiden kanskje vil vise sig at anslagene ikke slår til, har allikevel oppgavene for de enkelte kommuner adskillig interesse.

Sammenholder en de opgaver som kommunene har avgitt over pålydende ansvar (samlet ansvars respålydende)—se side 478—479, med de tall som Småbruk- (Arbeiderbruk-) og Boligbanken har gitt op, legger en merke til at det oftest er en del uoverensstemmelse mellom disse opgaver. Bankens tall er selvsagt de riktige. Kommunene har antagelig i en rekke tilfelle gitt op maksimumsgarantien i stedet for garantiens respålydende.

#### 4. Skatterestansene.

Skatterestansene til primærkommunene utgjorde pr. 30 juni 1936 i alt 129.3 mill. kr., hvorav for skattåret 1935/36 43.8 mill. kr. Herav faller på herredene henholdsvis 78.6 og 26.2 mill. kr. og på byene 50.7 og 17.6 mill. kr. I forhold til de utlignede beløp er derfor skatterestansene større i herredskommunene enn i bykommunene. — Til sammenligning anføres at de samlede skatterestanser pr.  $\frac{30}{6}$  1935 utgjorde 145.6 mill. kr. Det er altså en betydelig nedgang i de absolutte tall. Også sett i forhold til de utlignede beløp er det nogen nedgang i restansene for budgettåret 1935/36. Årets skatterestanser beregnet i procenter av de for året utlignede skatter utgjorde for budgettårene 1930/31, 1931/32, 1932/33, 1933/34, 1934/35 og 1935/36 henholdsvis 22.0, 22.7, 20.5, 20.0, 18.5 og 17.6 pct. Det bemerkes dog at de tall som her er anført vedkommende skatterestansene for budgettårene 1934/35 og 1935/36 er foreløbige opgaver.

Fylkeskommunenes skatterestanser utgjorde pr.  $\frac{30}{6}$  1936 i alt 14 398 000 kr., hvorav restanser på repartisjonskatten utgjorde 13 900 700 kr. og på

eiendomsskatten til fylket 497 300 kr. Det bemerkes at som restanser på fylkesskatt er bare ført op den skatt som var forfalt til betaling pr.  $\frac{30}{6}$  1936. Den del av repartisjonsskatten for 1935/36 som ikke var forfalt til betaling innen den nevnte datum, er ikke regnet som restanser.

#### 5. Skattøre og reduksjonstabeller.

Det kunde synes, å ligge nær i en oversikt over kommunegjelden også å ta med opgaver over kommunenes aktiva. Når det ikke er gjort, har det flere grunner. Først og fremst vilde statistikken ved en sådan utvidelse blitt så forsinket at den vilde ha tapt meget av sin aktualitet. En verdiopgave over kommunenes faste eiendommer etc. vil dessuten under de nuværende forhold i sig selv være av meget tvilsom betydning, når ikke verdiansettelsene er foretatt på et felles tidspunkt og efter nogenlunde ensartede regler. Av større betydning er det, når man vil bedømme kommunenes finansielle stilling, å kjenne innbyggernes skattbare formue og inntekt. Om disse gir Byråets publikasjoner over skatteligningen opplysning, og en tillater sig å henvise til dem. I et tillegg til dette nummer («Tillegg til Statistiske Meddelelser 1936, nr. 11»)<sup>1</sup> er det i tabellavdelingen tatt inn opgaver for hver enkelt kommune over inntektsskattøre og reduksjonstabeller for 1935/36 og 1936/37 foruten spesifiserte opgaver over lånegjeld, forvaltningsgjeld, garantiforpliktelser og skatterestanser m. v. pr.  $\frac{30}{6}$  1936.

---

<sup>1</sup> Tillegget er å få i bokhandelen, pris kr. 1,00.

### Beskjeftigelsen i september 1936.

Byråets kvartalsvise indeks over beskjeftigelsen, med basis september 1935 = 100, foreligger nu for september 1936, se tabellen side 483.

Generalindeksen for arbeiderantallet, som omfatter alle grupper undtatt hvalfangst, er steget til 105 mot 100 i september ifjor. I juni lå indeksen på 102. Septembertallet i år ligger altså 3 points over tallet for juni. Ifjor lå septembertallet 4 points over junitallet.

Indekstallet for industrien er steget til 106 i september mot 105 i juni, altså en stigning på 1 point. I tilsvarende tidsrum ifjor falt tallet for industrien fra 102 i juni til 100 i september.

Da de sterke variasjoner i beskjeftigelsen ved hermetikkfabrikkene virker inn på indeksen for industrien under ett, har vi beregnet følgende indeks-serie hvor hermetikkindustrien ikke er medtatt. (Tallene for hele industrien i parentes.)

	1934	1935	1936
Mars . . .		93 (93)	100 (98)
Juni . . .		98 (102)	106 (105)
Sept. . . .	—	100 (100)	107 (106)
Des. . . . .	93 (95)	100 (101)	

Tallet for september ligger således 7 points over september ifjor, men bare 6 points når hermetikkindustrien regnes med.

Av de enkelte industrigrupper er det bare olje- og fettindustrien og gassverkene som viser nedgang fra september ifjor. Indekstallet for olje- og fettindustrien ligger på 96 i år mot 100 i september ifjor. Nedgangen skyldes helt den sterkt minskede beskjeftigelse i undergruppen guano-, sildeolje- og sildemelfabrikk, hvor nedgangen har vært nesten 40 pct. De andre undergrupper viser stigning. Tallet for gassverkene er i samme tidsrum sunket fra 100 til 97.

Av andre grupper er hermetikkindustrien steget sterkest med 20 points; kjemisk og elektrokjemisk med 14, jern- og metallindustrien med 12 og malm- og metallutvinning med 11 points.

Byggevirkomheten har hatt en meget sterk fremgang. Indeksen for september 1936 og 1935 er 121 og 100. Stigningen juni—september ifjor var dog betydelig sterkere enn den tilsvarende i år, nemlig 27 mot i år 13.

Tallene for Statens anleggsvirkomhet viser en stigning på 3 points til 103 fra september ifjor. Både i Jernbanen og Havnevesenet er indeksen steget til 119. Beskjeftigelsen i Veivesenet er falt til 98, mens den i telefon og telegraf har vært uforandret lik 100.

Indekstallet for handelen er steget med 5 points til 105 siden september ifjor. Dette er 2 points over junitallet i år.

Hotell- og restaurantvirkomheten har hatt uforandret beskjeftigelse sammenlignet med september ifjor. I forhold til juni var det et fall på 7 points. Det tilsvarende fall ifjor var på 4 points.

Gruppebetegnelse	Indeks for arbeider- antall Basis sept. 1935 = 100						Indeks for utførte timeverk Basis sept. 1935 = 100							
	1935			1936			1935			1936				
	Mars	Juni	Sept.	Des.	Mars	Juni	Sept.	Mars	Juni	Sept.	Des.	Mars	Juni	Sept.
<i>Alle grupper undt. hvalfangst</i>	-	96	100	97	94	102	105	-	-	-	-	-	-	-
<i>Industri</i> .....	93	102	100	101	98	105	106	92	105	100	106	101	107	110
Malm- og metallutvinning	93	96	100	102	102	107	111	93	101	100	105	101	106	111
Jord- og stenindustri ....	74	95	100	92	83	110	106	72	101	100	95	83	110	112
Jern- og metallindustri...	86	95	100	100	102	110	112	86	98	100	104	103	112	115
Kjemisk og elektrokj. ind.	102	104	100	105	110	111	114	103	106	100	106	111	112	111
Olje- og fettindustri .....	130	103	100	101	137	104	96	133	110	100	102	133	101	95
Gassverk .....	92	96	100	98	94	97	97	92	93	100	100	95	93	94
Elektrisitetsverk .....	85	93	100	83	85	100	101	85	95	100	84	85	103	104
Treindustri .....	90	99	100	95	89	105	101	88	105	100	98	89	105	104
Trem-, cell- og papirind.	100	100	100	100	102	105	103	98	99	100	102	102	104	104
Lær- og gummivareind. ..	86	92	100	103	102	98	107	86	91	100	105	98	98	107
Tekstilindustri .....	100	99	100	104	103	103	104	95	99	100	107	103	102	105
Beklædn.- og rensningsind.	97	98	100	101	103	102	106	92	92	100	102	105	97	108
Nærings- og nydelsesmiddel- ind. undt. hermetikkind.	99	103	100	102	98	102	102	99	103	100	104	98	100	102
Hermetikkindustri .....	73	191	100	146	77	105	120	120	315	100	243	126	174	197
Polygr. ind. og bokbinderier	98	100	100	106	104	104	105	99	105	100	111	104	102	106
<i>Byggevirksomhet</i> .....	66	73	100	93	86	108	121	65	75	100	90	81	107	119
<i>Statens anleggs- og vedl.h.arb.</i>	39	70	100	59	46	82	103	38	73	100	57	45	-	-
Statsbanene .....	42	91	100	50	43	103	119	42	91	100	49	42	101	124
Veivesenet .....	38	65	100	59	46	75	98	37	68	100	58	46	-	-
Havvesenet .....	38	57	100	71	48	93	119	35	59	100	60	44	92	121
Telegraf og telefon .....	39	69	100	70	47	76	100	39	68	100	70	45	74	101
<i>Handelsvirksomhet</i> .....	-	98	100	103	100	103	105	-	-	-	-	-	-	-
Funksjonærer .....	-	100	100	104	101	103	104	-	-	-	-	-	-	-
Arbeidere .....	-	94	100	100	97	100	103	-	-	-	-	-	-	-
<i>Hotell- og rest.virksomhet</i> ...	99	104	100	96	105	107	100	-	-	-	-	-	-	-
<i>Landtransport</i> .....	-	94	100	98	100	100	103	-	-	-	-	-	-	-
Statsbanene .....	98	99	100	100	102	104	105	-	-	-	-	-	-	-
Sporveisdrift .....	92	102	100	93	95	100	99	-	-	-	-	-	-	-
Lasting og lossing .....	77	70	100	96	100	88	91	-	-	-	-	-	-	-
Automobiltransport .....	-	100	100	99	96	102	121	-	-	-	-	-	-	-
<i>Sjøfart</i> .....	94	99	100	101	98	103	103	-	-	-	-	-	-	-
<i>Hvalfangst</i> .....	240	85	100	278	261	112	125	-	-	-	-	-	-	-

For landtransporten var tallet for september 103, hvilket betyr en stigning på 3 points fra ifjor og likeledes 3 points fra juni år.

Tallet for sjøfarten er uforandret fra juni 103.

Hvalfangstens indekstall ligger på 125 i forhold til 100 i september ifjor. Tallet ligger 13 points over junitallet.



Timeverksindeksen for industrien er steget med 10 points fra september ifjor til 110. I tiden juni—september var det iår en stigning på 3 points, mens det ifjor var en nedgang på hele 5 points. Også for timeverksindeksen er det hermetikkindustrien som er den viktigste årsak til variasjonene. Holder man hermetikkindustrien utenfor, får man følgende serier. (Tallene i parentes gjelder hele industrien.)

	1934	1935	1936
Mars . . . .		92 (92)	99 (101)
Juni . . . . .		100 (105)	104 (107)
Sept. . . . .	—	100 (100)	107 (110)
Des. . . . .	95 (97)	102 (106)	

Stigningen juni—september var fremdeles 3 points, mens 1935-tallene i begge måneder stod på 100. For perioden mars—september har det begge år vært en stigning på 8 points.

For byggevirksomheten viser indekstallet for de utførte timeverk ingen nevneverdig avvikelse fra indeksen for arbeidertallet. Og det samme gjelder anleggsvirksomheten.

Registrerte norske aktieselskap og kunngjorte emisjoner av aktier  
i 1ste halvår 1936.

	Registreringer			Kunngjorte emisjoner av aktier				
	Nye aktie-selskap	Kapital-forhøielseer i eldre aktie-selskap	Ansvar-lige o. l. firmaer	Ny selskap		Nye emisjoner i eldre selskap		
				Alle emisjoner	Off. utlagte	Alle emisjoner	Off. utlagte	
<i>Antall.</i>								
Skibsfart.....	24	20	1	6	6	2	2	
Hvalfangst og fiske....	6	3	-	2	2	1	1	
Handel.....	339	57	1 045	-	-	1	1	
Industri.....	122	36	49	4	4	2	2	
Pelsdyravl.....	5	-	-	-	-	-	-	
Byggevirksomhet.....	91	13	-	20	20	1	1	
Biltrafikk.....	7	1	-	-	-	1	1	
Andre formål.....	78	132	17	3	3	5	4	
I alt	672	262	1 112	35	35	13	12	
<i>Innbetalt kapital i 1000 kr.</i>								
Skibsfart.....	3 461	3 334	-	4 850	3 085	273	273	
Hvalfangst og fiske....	527	379	-	950	520	1 250	1 250	
Handel.....	2 415	268	-	-	-	10	10	
Industri.....	1 797	1 921	-	1 600	785	537	100	
Pelsdyravl.....	37	-	-	-	-	-	-	
Byggevirksomhet.....	1 244	242	-	1 064	741	200	32	
Biltrafikk.....	90	28	-	-	-	28	28	
Andre formål.....	1 944	2 095	-	790	249	800	411	
I alt	11 515	8 267	-	9 254	5 380	3 098	2 104	
	1ste halvår 1933	2net halvår 1933	1ste halvår 1934	2net halvår 1934	1ste halvår 1935	2net halvår 1935	1ste halvår 1936	
<i>Innbetalt kapital i alt i 1000 kr.</i>								
Skibsfart... {	Registrert	1 623	2 328	2 310	2 218	2 647	3 095	6 795
Emittert	160	2 746	1 100	1 300	1 300	1 626	5 123	
Hvalfangst og fiske.. {	Registrert	328	2 474	<sup>3</sup> 4 500	445	272	<sup>1</sup> 1 518	906
Emittert	100	1 090	1 500	801	-	20	2 200	
Handel.... {	Registrert	3 068	2 485	2 958	3 056	2 693	4 266	2 683
Emittert	130	250	16	122	50	-	10	
Industri.. {	Registrert	3 536	<sup>2</sup> 13 386	4 110	4 102	<sup>5</sup> 13 676	4 704	3 718
Emittert	1 043	1 166	1 148	1 790	850	4 795	2 137	
Pelsdyravl. {	Registrert	306	33	139	29	66	9	37
Emittert	-	-	-	-	-	-	-	
Byggevirksomhet. {	Registrert	2 063	1 358	2 416	1 238	1 293	1 054	1 486
Emittert	1 776	844	1 092	718	296	853	1 264	
Biltrafikk.. {	Registrert	249	142	85	59	67	20	118
Emittert	7	15	-	-	-	-	28	
Andre formål {	Registrert	1 702	2 904	1 878	2 262	<sup>6</sup> 7 797	4 777	4 039
Emittert	757	894	<sup>4</sup> 13 535	209	770	1 181	1 590	
Tilsammen.. {	Registrert	12 875	25 110	18 396	13 409	28 511	19 443	19 782
Emittert	3 973	7 005	18 391	4 940	3 266	8 475	12 352	

<sup>1</sup> Herav Norske Hvalprodukter A/S med kap. kr. 1 100 000 stiftet i juni 1934. <sup>2</sup> Herav A/S Sulfitpatenter på kr. 1 250 000 stiftet i mars 1933. A/S Sulitjelma Gruber på kr. 7 021 000 stiftet i novbr. 1932 og Standard Telefon- og Kabelfabrik på kr. 1 200 000 stiftet i novbr. 1933. <sup>3</sup> Hvalfangerselskapet Kosmos II stiftet i juni 1930. <sup>4</sup> Herav kr. 13 000 000 til forsikringsvirksomhet fordelt på 3 selskap. <sup>5</sup> Herav A/S Østlandske Petroleumsscompagni med kap.forh. kr. 9 441 000, besl. om forh. desbr. 1934 og A/S Ringnes Bryggeri med kap.forh. kr. 1 000 000, besl. om forh. mars 1935. <sup>6</sup> Herav H. Aschehoug & Co. (W. Nygaard) A/S med kap. kr. 1 250 000 stiftet i desbr. 1934 og A/S Avviklingsinstituttet med kap. kr. 2 100 000 stiftet i juni 1934.

## Overformynderiene 1935.

Fylker	Antall overfor- mynderier	Alle forvaltede eller kontrollerte midler <sup>1</sup> pr. 31—12—1935				Antall <sup>1</sup> umyndige hvis midler ikke er med- regnet i verdi- oppgavene (l. 22—4—27 nr. 3 § 63)	
		for umyndige	for andre privat- personer	for offent- lige legater og fond	tilsammen		
Bygder.		Kr.	Kr.	Kr.	Kr.		
Østfold .....	29	4 858 011	321 698	21 000	5 200 709	494	
Akershus .....	30	17 750 848	3 501 948	268 311	21 521 107	257	
Hedmark .....	30	4 827 012	1 245 676	52 621	6 125 309	378	
Opland .....	35	4 231 726	694 541	34 590	4 960 857	253	
Buskerud .....	24	3 913 404	64 164	—	3 977 568	322	
Vestfold .....	19	3 597 932	71 769	1 000	3 670 701	151	
Telemark .....	25	2 687 396	81 087	80 000	2 848 483	131	
Aust-Agder .....	31	2 668 946	13 993	—	2 682 939	131	
Vest-Agder .....	37	1 896 608	80 966	38 476	2 016 050	249	
Rogaland .....	48	2 363 352	77 858	—	2 441 210	287	
Hordaland .....	55	2 969 652	92 909	13 557	3 076 118	905	
Sogn og Fjordane..	38	1 737 872	12 214	23 030	1 773 116	248	
Møre og Romsdal..	65	1 969 810	63 590	1 966	2 035 366	190	
Sør-Trøndelag .....	55	2 431 343	26 433	—	2 457 776	284	
Nord-Trøndelag .....	45	1 689 676	132 400	—	1 822 076	224	
Nordland .....	63	1 373 233	34 390	—	1 407 623	653	
Troms .....	33	728 973	27 167	—	756 140	1 047	
Finnmark .....	20	378 420	2 283	—	380 703	136	
Bygder {	1935 .....	682	62 074 214	6 545 086	534 551	69 153 851	6 340
	1934 .....	682	65 438 876	4 963 909	436 979	70 839 764	6 654
	1933 .....	682	66 898 765	4 768 019	427 567	72 094 351	9 650
	1932 .....	682	67 803 497	4 211 253	418 149	72 432 899	11 053
	1931 .....	682	68 635 234	3 589 007	396 131	72 620 372	12 089
Byer.							
Østfold .....	4	2 106 528	485 480	—	2 592 008	80	
Akershus .....	3	102 262	10 131	—	112 393	—	
Oslo .....	1	19 236 252	27 827 527	35 706 847	82 770 626	241	
Hedmark .....	2	319 099	167 281	—	486 380	18	
Opland .....	2	1 056 079	28 763	1 551	1 086 393	21	
Buskerud .....	3	2 035 672	1 940 581	8 497 767	12 474 020	21	
Vestfold .....	7	967 485	161 174	—	1 128 659	69	
Telemark .....	7	1 124 500	69 799	57 538	1 251 837	46	
Aust-Agder .....	5	1 020 726	303 148	—	1 323 874	—	
Vest-Agder .....	4	1 676 057	190 135	32 104	1 898 296	16	
Rogaland .....	7	5 237 037	168 162	491 946	5 897 145	260	
Bergen .....	1	6 077 185	6 200 000	13 211 938	25 489 123	53	
Sogn og Fjordane..	1	5 681	—	—	5 681	—	
Møre og Romsdal..	3	1 811 545	10 783	—	1 822 328	42	
Sør-Trøndelag .....	1	1 613 426	368 697	92 846	2 074 969	335	
Nord-Trøndelag .....	3	70 223	60 693	—	130 916	16	
Nordland .....	6	359 856	—	—	359 856	27	
Troms .....	2	312 735	16 582	—	329 317	80	
Finnmark .....	3	61 599	—	—	61 599	2	
Byer {	1935 .....	65	45 193 947	38 008 936	58 092 537	141 295 420	1 327
	1934 .....	65	47 791 327	36 345 251	56 291 616	140 428 194	1 445
	1933 .....	65	49 372 670	34 483 264	54 403 593	138 259 527	1 567
	1932 .....	65	50 450 926	34 563 872	51 557 429	136 572 227	1 947
	1931 .....	65	51 067 056	33 571 764	50 087 097	134 725 917	2 224
Riket {	1935 .....	747	107 268 161	44 554 022	58 627 088	210 449 271	7 667
	1934 .....	747	113 230 203	41 309 160	56 728 595	211 267 958	8 099
	1933 .....	747	116 271 435	39 251 283	54 831 160	210 353 878	11 217
	1932 .....	747	118 254 423	38 775 125	51 975 578	209 005 126	13 000
	1931 .....	747	119 702 290	37 160 771	50 483 228	207 346 289	14 313

An m. Hvor opgave mangler (6 overf.), er det satt inn tall etter oppgaven for 1934.

<sup>1</sup> Verdioppgavene omfatter hvert år enkelte midler som ikke forvaltes av overformynderiene (l. 22—4—27 nr. 3 § 63).

## Nettotilvekst av beboelsesleiligheter i 2. kvartal 1936.

I nedenstående tabell er under A ført op nettotilveksten av beboelsesleiligheter for de kommuner som i en årrekke har sendt inn opgaver, under B for de kommuner som er tatt med i statistikken fra 1. januar 1923, og under C for de kommuner som først er tatt med fra 1. januar 1929. Alle byer er nu med i boligstatistikken. Forsåvidt angår nettotilveksten av rum henvises til konjunkturtabellen rubrikk 18.

	A. 26 byer og 1 herred (alle over 5 000 innb. etter folketellingen 1920).								B. 20 byer (2000—5000 innb.) og 13 større landk. med bymessig bebyggelse.					C. 21 byer under 2 000 innb.	
	Alle kommuner.	Herav:							Byer.	Landkom- muner.	Herav:				
		Oslo.	Bergen.	Trond- heim.	Stav- anger.	Dram- men.	Åle- sund.	Aker.			Bærum.	Glem- men.	Strinda.		
1921 .	2 636	479	552	203	46	126	41	616	-	-	-	-	-	-	-
1922 .	2 641	703	357	101	51	23	12	880	-	-	-	-	-	-	-
1923 .	2 922	655	289	164	47	107	28	1 009	159	495	233	76	82	-	-
1924 .	2 469	498	575	144	24	59	13	776	106	412	165	65	99	-	-
1925 .	2 227	1 009	198	57	1	78	31	569	74	378	131	82	66	-	-
1926 .	1 637	680	73	18	62	47	43	457	72	375	134	76	61	-	-
1927 .	1 391	331	175	55	61	60	44	433	160	377	161	67	71	-	-
1928 .	1 920	429	210	57	98	74	33	645	177	459	190	32	125	-	-
1929 .	2 847	999	505	85	70	69	34	707	93	455	182	14	84	35	-
1930 .	3 056	1 179	425	51	117	44	18	695	99	424	153	22	112	55	-
1931 .	3 083	1 275	361	156	108	69	32	575	152	453	140	38	144	49	-
1932 .	4 615	2 167	792	135	158	110	42	738	195	445	157	48	121	27	-
1933 <sup>1</sup>	3 552	1 413	596	61	161	121	26	688	148	505	141	60	108	60	-
1934 .	4 234	1 952	545	161	170	73	21	774	199	489	116	52	116	61	-
1935 .	4 925	1 963	490	165	223	92	13	1 401	201	504	133	26	115	55	-
1. kv. 1929	496	138	101	18	15	9	10	125	9	84	52	4	13	6	-
2. » »	578	242	65	6	13	4	4	178	14	121	45	-	25	2	-
3. » »	838	339	157	18	16	34	-	202	26	88	52	6	17	14	-
4. » »	935	280	182	43	26	22	20	202	44	162	33	4	29	13	-
1. kv. 1930	599	163	116	8	23	4	14	147	16	107	39	7	36	5	-
2. » »	568	289	33	8	25	18	-	101	10	65	26	1	15	8	-
3. » »	966	465	163	6	23	13	3	175	27	108	35	10	13	13	-
4. » »	923	262	113	29	46	9	1	272	46	144	53	4	48	29	-
1. kv. 1931	885	429	145	28	30	14	÷	108	13	84	37	2	25	2	-
2. » »	417	50	78	16	32	21	-	166	35	76	34	6	15	1	-
3. » »	539	127	15	56	24	14	21	127	10	118	35	16	33	15	-
4. » »	1 242	669	123	56	22	20	12	174	94	175	34	14	71	31	-
1. kv. 1932	878	366	212	25	35	18	4	129	16	112	37	14	43	2	-
2. » »	1 129	638	172	30	39	34	25	110	16	97	36	6	20	9	-
3. » »	885	169	280	37	43	17	3	202	89	103	42	9	13	2	-
4. » »	1 723	994	128	43	41	41	10	297	74	133	42	19	45	14	-
1. kv. 1933	816	304	179	-	30	26	-	143	25	104	53	11	5	1	-
2. » »	773	380	83	12	39	27	21	125	27	132	14	14	58	14	-
3. » »	686	29	200	23	43	34	1	227	44	117	33	19	24	18	-
4. » »	1 277	700	134	26	49	34	4	193	52	152	41	16	21	27	-
1. kv. 1934	1 026	628	62	22	59	20	4	128	33	124	27	26	35	3	-
2. » »	704	245	101	14	26	5	-	222	7	122	29	17	19	14	-
3. » »	1 180	413	237	41	56	10	5	270	74	123	22	8	17	25	-
4. » »	1 324	666	145	84	29	38	12	154	85	120	38	1	45	19	-
1. kv. 1935	981	485	59	33	66	25	2	208	24	86	28	8	22	12	-
2. » »	1 500	887	187	33	49	21	3	197	25	104	42	-	6	13	-
3. » »	797	166	90	38	57	17	6	290	55	118	34	6	28	16	-
4. » »	1 647	425	154	61	51	29	2	706	97	196	29	12	59	14	-
1. kv. 1936	1 283	624	78	17	59	40	13	329	41	128	33	8	18	4	-
2. » »	1 830	894	116	178	66	17	-	448	41	135	28	15	14	5	-

<sup>1</sup> Osloopgavene for 1933 (1., 2. og 3. kv.) er rettet.

### Det Statistiske Centralbyrås budgett 1936/1937.

Jfr. 53de årgang, side 688.

For budgetterminen 1 juli 1936—30 juni 1937 er bevilget følgende beløp til statistiske formål:

Utgifter:	
1. Lønninger	kr. 299 000.00
2. Kontorutgifter	» 58 500.00
3. Trykningsutgifter	» 58 000.00
4. Forskjellig	» 6 500.00
5. Bedriftstelling, ekstraordinært	» 90 000.00
	Tilsammen kr. 512 000.00
Inntekter:	
Forskjellige publikasjoner	kr. 8 000.00
	8 000.00

### Det Statistiske Centralbyrås personale 31 desember 1936.

Jfr. 53de årgang, side 688.

Byråets arbeide er fordelt således:

- Direkte under direktøren:** «Statistiske Meddelelser», biblioteket, landbruksstatistikk, statistikk over kommunale finanser og kommunale valg, bedriftstelling.
- Avdeling A:** «Statistisk Årbok», bergverksstatistikk, industristatistikk, handelsstatistikk, statistikk over statskassens finanser, Byråets økonomi, arkivet.
- Avdeling B:** Statistikk over lønnsoverenskomster og arbeidskonflikter, lønnsstatistikk, arbeidsledighets- og arbeidsformidlingsstatistikk, boligstatistikk, socialstatistiske spesialundersøkelser, utarbeidelse av socialt tidsskriftskartotek og kronikkavdelingen til «Socialt Arbeid».
- Avdeling C:** Befolkningsstatistikk, medisinalstatistikk, rekrutteringsstatistikk, skibsfartsstatistikk.
- Avdeling D:** Bankstatistikk, statistikk overpriser og leveomkostninger, alkoholstatistikk, fattigstatistikk, civilrettsstatistikk, kriminalstatistikk, vergerådsstatistikk, skiftestatistikk.

Direktør: Gunnar J a h n.

Byråchefer:

Einar St orsteen.	(Avdeling B.)
Antoni Sk øien.	(Avdeling A.)
Eilif G jermoe.	(Avdeling D.)
Julie E. Backer.	(Avdeling C.)

Sekretærer av 1ste klasse:

Sigurd Melsom.  
Olav Juvkam.  
Petra Vestbye.  
Petter Vaaler.  
Signy Arctander.  
Charles W. Røgeberg.  
Kristoffer Aulie.  
Arne L. Aaseth.  
Erling Petersen.  
Hakon Moe.  
Paul Barca.  
Morten Tuveng.

Assistenter av 1ste klasse (forts.):

Inger Ekrheim, f. Rühre-Hanssen.  
Klara Alten.  
Ragnhild Simonsen.  
[Killy Andersen, Bedriftstell.]  
Abraham Vasbotten.  
[Maggi Viig, f. Johansen, Bedrifts-  
tellingen.]  
Hilda Anderssen.  
Hildur Hegnander.  
Sigrid Birken.  
Hjørdis Olsson.  
Astrid Christiansen.  
Harald Vindalen.  
Ellen Hæhre.  
Liv Magnus, f. Aalborg Haugen,  
midlert.  
Liv Høydahl Ohme, midlert.  
Ruth Foss, midlert.

Sekretærer av 2nen klasse:

[Arne Skaug, Bedriftstillingen.]  
Gunnar Kjølstad.  
Andreas Mitsem.  
[Olav Solheim, perm.]  
Kåre Ofstad, midlert.

Assistenter av 2nen klasse:

Ingrid Olsen.  
Olaug Gundersen.  
Solveig Rekstad.  
Marie Steffensen.  
Gunvor Thorgeresen.  
Randi Storsteen.  
Dagny Hegna.  
[Ludvig Schmidt, perm.]  
Siri Askim.  
[Hildur Sander, perm.]  
Tordis Ore.  
Sverre Alve.  
Annie Eliassen, midlert.  
Torgunn Aslaksby, f. Hans-  
son, midlert.  
Torlaug Sveinsson, midlert.  
Astri Viig, f. Reinertsen, midlert.  
Edith Wathne, midlert.

Bibliotekar:

Ingrid Heum.

Arkivar:

Thoralf Bergersen.

Assistenter av 1ste klasse:

Alix Berg, f. Bull.  
Louise Krohn.  
Marta Sørensen.  
[Olga Graff, perm.]  
Dagny Knutsson.  
Ragna Haneborg, f. Sørensen.  
Mina Nærbø, f. Pedersen.  
Ingeborg Kiær.  
Ingrid Arneberg.  
Ingrid Refsum, f. Helgevold.  
Thora B. Andersen, f. Brodtkorb.  
Lolo Pahle.

Foruten disse funksjonærer er det en del ekstraarbeidere, for tiden i alt ca. 40. hvorav 13 i Bedriftstillingen.

GRØNDAHL & SØNS BOKTRYKKERI OSLO.