

REGIONAL- STATISTIKK

Del D

Oslo: Postboks 8131 Dep.
0033 Oslo 1
Tlf.(02) *41 38 20

Kongsvinger: Posttuttak
2201 Kongsvinger
Tlf.(066) *85 000

Nr. 1/89

August 1989

NORDLAND

INNHold

Emne

- 21 Flyttinger, 1988 (K)
- 21 Folketallet i kommunene, 1. juli 1989 (K)
- 32 Sysselsettingsstatistikk for ansatte i skoleverket, 1987 og 1988 (K)
- 32 Sysselsettingsstatistikk for statens embets- og tjenestemenn, 1987 og 1988 (K)
- 41 Skoggrøfting, 1984-1988
- 46 Veitrafikkulykker med personskaade, 1988 (K)
- 51 Skatteregnskap. Innbetalt og fordelt skatt, januar-juni 1989 (K)
- 51 Skattestatistikk. Etterskuddspliktige skattytere. Ansettelser og utlignede skatter ved kommune-, fylkes- og statsskatteligningen etter skattytergruppe, 1987
- 62 Fylkestingsvalget 1987. Godkjente stemmer etter parti/valgliste. Prosent (K)
Fylkestingsrepresentanter etter alder, kjønn og parti/valgliste, og prosent
gjenvalgte representanter. Hele landet
Fylkestingsrepresentanter etter parti/valgliste og gjenvalgte representanter (K)
- 62 Kommunestyrevalget 1987. Godkjente stemmer etter parti/valgliste. Prosent (K)
Kommunestyrerepresentanter etter parti/valgliste (K)
- 62 Stortingsvalget 1985. Godkjente stemmer etter parti/valgliste. Prosent (K)
Stortingsvalget 1985. Valgte representanter etter parti/valgliste og kjønn.
Fylke

Tillegg

Del C Oversikt over kommuner og handelsdistrikt

Del D Publikasjoner utsendt i juli 1989
Publikasjoner under utsending i august 1989

Tilføyelsen (K) viser at tabellen inneholder kommunetall

FLYTTINGER 1988

Statistisk sentralbyrå har som en del av flyttestatistikken for 1988 utarbeidd en tabell (tabell 1) som viser flyttebevegelsen mellom kommunene innen fylket og mellom kommunene og utvalgte områder, utenfor fylket. Videre er det laget en tabell (tabell 2) som gir fraflytting, tilflytting og nettoutflytting etter flytternes kjønn og alder for hver kommune og for handelsdistrikter.

Grunnlaget for statistikken er meldinger fra folkeregistrene til Det sentrale personregister i Statistisk sentralbyrå. Ifølge folkeregistreringsloven plikter de som flytter fra en kommune til en annen innen 8 dager å melde flytting for seg og sin husstand til folkeregisteret i innflyttingskommunen. Statistikken omfatter alle registrerte flyttinger mellom norske kommuner og mellom norske kommuner og utlandet.

Ut fra tabell 1 er det bl.a. mulig å studere hvilke kommuner den enkelte kommune har størst flyttesamkvem med og hvordan flyttebalansen er mellom kommunene i fylket.

Tabell 2 gir muligheter for å se hvilke aldersgrupper som har størst flytteaktivitet og i hvilke aldersgrupper det er innflyttings- eventuelt utflyttingsoverskudd.

Tilsvarende tabeller for 1987 er gitt i Nye distriktstall nr. 8, 1988.

Noen hovedtall fra flyttestatistikken for 1988 er gitt i Statistisk ukehefte nr. 34, 1989. Publikasjonen Befolkningsstatistikk 1989 Hefte III Oversikt, vil gi oversikt over flyttingene mellom fylker.

NOEN HOVEDTALL

I 1988 ble det registrert nærmere 30 000 flyttinger til Norge fra utlandet. Dette er 1 200 færre enn året før. Utflyttingene økte med 2 400, til 19 800, slik at nettoinnflyttingen ble vel 10 100, mot 13 800 i 1987.

Nettoutflyttingen av norske statsborgere fortsatte å øke i 1988 til nær 3 600, en økning på 1 200 i forhold til året før. Nettoinnflyttingen av utenlandske statsborgere ble dermed på 13 700 i 1988.

Nettoinnflyttingen fra Europa sank i 1988 med 2 600. Mye av denne reduksjonen skyldes at en nettoinnflytting fra Sverige i 1987 på nærmere 300 ble snudd til en nettoutflytting på vel 1 200 i 1988.

Nettoinnflyttingen skyldes i første rekke innflytting av statsborgere fra Asia; vesentlig fra Sri Lanka, Iran, Pakistan og Vietnam. Videre utgjorde chilenerne en stor gruppe. Fra Europa var det flest flyttinger til Norge fra Danmark og Storbritannia.

Oslo og Akershus hadde også i 1988 størst nettoinnflytting, på til sammen rundt 4 200. Av dette kom vel 3 800 fra utlandet. De tre nordligste fylkene hadde en nettoutflytting på vel 2 000 i 1988, en nedgang på omlag 600 i forhold til året før. I tillegg hadde More og Romsdal og Nord-Trøndelag nettoutflytting i 1988.

Tabell 1. Flyttinger fra/til kommunene i fylket og utvalgte områder utenfor fylket. 1988
Nordland

Fra	Til									
	1804 Bodø	1805 Narvik	1811 Bindal	1812 Sømna	1813 Brønn- øy	1815 Vega	1816 Vevel- stad	1818 Herøy	1820 Alsta- haug	1822 Leir- fjord
1804 Bodø	-	42	-	3	12	2	-	-	3	1
1805 Narvik	33	-	1	-	-	-	-	2	-	1
1811 Bindal	4	-	-	4	8	-	-	-	-	-
1812 Sømna	8	-	1	-	16	-	-	-	1	-
1813 Brønnøy	17	3	4	25	-	-	4	1	8	1
1815 Vega	3	-	-	-	4	-	-	2	4	-
1816 Vevelstad	-	-	-	-	11	-	-	-	2	-
1818 Herøy	-	-	-	-	3	-	-	-	18	-
1820 Alstahaug	19	3	2	5	8	-	1	7	-	18
1822 Leirfjord	-	-	-	-	5	-	-	-	15	-
1824 Vefsn	9	4	-	1	15	2	-	2	22	17
1825 Grane	1	2	-	-	-	-	-	-	1	-
1826 Hattfjelldal	-	-	-	-	1	-	-	-	-	1
1827 Dønna	-	-	-	-	6	1	-	4	16	-
1828 Nesna	5	-	-	-	2	-	-	3	7	-
1832 Hemnes	5	1	-	-	4	-	-	1	5	-
1833 Rana	56	10	-	1	8	4	-	1	9	3
1834 Lurøy	16	1	-	-	1	4	-	1	5	7
1835 Trøna	2	-	-	-	-	-	-	-	6	-
1836 Rødøy	16	-	-	-	-	-	-	-	-	-
1837 Meløy	59	4	-	-	-	-	-	-	-	2
1838 Gildeskål	64	-	-	-	-	3	-	-	-	-
1839 Beiarn	21	-	-	-	-	-	-	-	-	-
1840 Saltdal	35	-	-	-	-	-	-	-	-	-
1841 Fauske	68	4	-	-	2	-	-	-	6	-
1842 Skjerstad	35	-	-	-	-	-	-	-	-	-
1845 Sørfold	11	3	-	-	-	-	-	-	1	-
1848 Steigen	44	3	-	-	1	-	-	-	1	-
1849 Hamarøy	35	2	-	-	-	-	-	1	-	-
1850 Tysfjord	8	5	-	-	1	-	-	-	1	-
1851 Lødingen	4	14	-	-	-	-	-	-	-	-
1852 Tjeldsund	21	13	-	-	-	-	-	-	-	-
1853 Evenes	1	17	-	-	-	-	-	-	-	-
1854 Ballangen	10	38	-	-	-	4	-	-	1	-
1856 Røst	9	-	-	-	-	4	-	1	-	-
1857 Værøy	9	1	-	-	-	6	-	-	1	-
1859 Flakstad	6	3	-	-	-	2	-	-	-	-
1860 Vestvågøy	39	11	-	-	1	-	-	-	-	-
1865 Vågan	38	14	-	-	-	-	-	-	-	-
1866 Hadsel	32	21	-	-	8	-	-	-	4	3
1867 Bø	12	4	1	-	-	-	-	-	-	-
1868 Øksnes	4	5	-	-	-	-	-	-	-	-
1870 Sortland	14	23	-	-	2	-	-	-	3	-
1871 Andøy	34	11	-	-	1	-	-	-	-	-
1874 Moskenes	11	2	-	-	-	-	-	-	-	-
Fylket i alt	818	264	9	39	120	32	5	26	141	54
Fra andre områder i alt	1055	557	37	61	177	36	7	48	171	23
Av dette:										
123 Oslo H.D.	201	82	2	3	31	8	4	8	32	-
331 Bergen H.D.	37	23	2	3	1	-	-	4	8	-
425 Trondheim H.D.	65	18	2	9	23	1	-	2	20	1
523 Harstad H.D.	22	36	-	-	7	-	-	5	1	-
532 Tromsø H.D.	46	43	-	-	5	-	-	1	6	-
Utlandet	146	60	1	13	8	6	-	1	25	-
Tilflytting i alt	1873	821	46	100	297	68	12	74	312	77

Tabell 1 (forts.). Flyttinger fra/til kommunene i fylket og utvalgte områder utenfor fylket. 1988
Nordland

	Til										
	1824	1825	1826	1827	1828	1832	1833	1834	1835	1836	1837
Fra	Vefsen	Grane	Hatt- fjell- dal	Dønna	Nesna	Hemnes	Rana	Lurøy	Træna	Rødøy	Meløy
1804 Bodø	18	-	1	-	7	3	37	1	-	7	52
1805 Narvik	6	-	1	-	-	-	11	-	-	-	11
1811 Bindal	-	-	-	-	-	2	-	-	-	-	-
1812 Sømma	4	1	-	2	-	-	3	-	-	-	1
1813 Brønnøy	4	-	1	-	2	4	3	4	-	1	3
1815 Vega	-	-	-	-	1	-	1	1	-	-	1
1816 Vevelstad	-	-	-	-	-	-	-	-	-	-	-
1818 Herøy	4	-	-	2	5	2	1	2	-	1	-
1820 Alstahaug	38	1	-	8	7	2	12	10	1	-	4
1822 Leirfjord	10	-	-	-	2	-	12	-	-	-	-
1824 Vefsn	-	22	1	1	4	16	9	-	-	1	4
1825 Grane	17	-	9	-	-	8	6	-	-	-	-
1826 Hattfjelldal	12	2	-	-	-	1	4	-	-	-	-
1827 Dønna	1	-	-	-	2	-	-	-	1	-	-
1828 Nesna	3	-	-	-	-	1	14	1	2	-	2
1832 Hemnes	17	-	2	1	2	-	58	1	-	-	4
1833 Rana	22	3	6	1	23	48	-	4	-	3	18
1834 Lurøy	6	-	-	-	3	1	11	-	1	5	1
1835 Træna	1	-	-	-	-	-	2	2	-	-	-
1836 Rødøy	2	-	-	-	-	1	10	6	-	-	6
1837 Meløy	5	-	-	4	1	3	9	-	-	5	-
1838 Gildeskål	-	-	-	-	-	1	-	-	5	-	23
1839 Beiarn	-	-	-	-	-	-	4	-	-	1	5
1840 Saltdal	5	-	-	-	-	-	13	-	-	1	7
1841 Fauske	1	-	-	-	-	8	3	-	-	-	7
1842 Skjerstad	1	-	-	-	-	-	-	-	-	1	-
1845 Sørfold	-	-	-	-	-	-	1	-	-	1	24
1848 Steigen	1	-	-	-	-	-	1	-	-	-	1
1849 Hamarøy	2	-	-	-	1	4	1	-	-	-	-
1850 Tysfjord	-	-	-	-	-	-	2	1	-	-	5
1851 Lødingen	1	-	-	-	-	-	-	-	-	-	-
1852 Tjeldsund	-	-	-	-	-	-	1	-	-	-	-
1853 Evenes	3	-	-	-	-	-	-	-	-	-	1
1854 Ballangen	-	-	-	-	4	-	2	-	-	-	-
1856 Røst	-	-	-	-	-	-	-	-	-	-	3
1857 Værøy	-	-	-	-	-	-	2	-	-	-	-
1859 Flakstad	-	-	-	-	-	-	-	-	-	-	-
1860 Vestvågøy	1	-	1	-	-	-	1	-	-	-	3
1865 Vågan	1	-	-	-	-	1	5	-	1	-	1
1866 Hadsel	1	-	-	-	-	5	7	-	-	-	-
1867 Bø	1	-	-	-	-	-	2	-	-	1	1
1868 Øksnes	1	-	-	-	-	2	5	-	-	-	-
1870 Sortland	-	-	-	-	-	-	1	-	-	-	5
1871 Andøy	1	-	-	-	-	-	7	-	-	-	6
1874 Moskenes	-	-	-	-	-	-	-	-	-	-	-
Fylket i alt	190	29	22	19	64	113	261	33	11	33	199
Fra andre områder i alt	272	22	42	29	43	68	418	28	16	44	156
Av dette:											
123 Oslo H.D.	56	3	8	5	1	7	73	10	2	3	19
331 Bergen H.D.	10	-	-	-	1	-	29	-	3	-	5
425 Trondheim H.D. ...	26	3	1	2	1	4	36	-	5	1	3
523 Harstad H.D.	4	-	-	1	3	1	7	2	-	1	3
532 Tromsø H.D.	5	-	-	-	1	2	11	4	-	-	3
Utlandet	42	1	9	-	6	7	70	-	-	4	15
Tilflytting i alt	462	51	64	48	107	181	679	61	27	77	355

Tabell 1 (forts.). Flyttinger fra/til kommunene i fylket og utvalgte områder utenfor fylket. 1988
Nordland

		Til										
		1838	1839	1840	1841	1842	1845	1848	1849	1850	1851	1852
Fra		Gilde- skål	Beiarn	Salt- dal	Fauske	Skjer- stad	Sør- fold	Stei- gen	Hamar- øy	Tys- fjord	Lød- ingen	Tjeld- sund
1804	Bodø	54	15	34	69	23	14	30	13	10	3	2
1805	Narvik	-	-	5	3	-	3	1	6	13	2	6
1811	Bindal	-	-	-	-	-	-	2	-	-	-	-
1812	Sømna	-	-	-	5	-	-	-	-	-	-	-
1813	Brønnøy	-	-	-	-	-	3	-	-	-	-	-
1815	Vega	-	-	-	-	-	-	-	-	-	-	-
1816	Vevelstad	-	-	1	-	-	-	-	-	-	-	-
1818	Herøy	-	-	-	-	-	-	-	-	-	-	-
1820	Alstahaug	-	-	-	1	3	-	-	1	-	-	-
1822	Leirfjord	-	-	1	2	-	-	-	-	-	-	-
1824	Vefsn	1	4	2	1	-	2	-	2	-	-	-
1825	Grane	-	-	-	-	-	-	-	-	-	-	-
1826	Hattfjelldal	-	-	-	-	-	-	-	-	-	-	-
1827	Dønna	-	-	-	-	-	-	-	-	-	-	-
1828	Nesna	-	-	-	-	-	-	-	-	-	-	-
1832	Hemnes	1	-	-	-	-	-	-	-	-	-	-
1833	Rana	1	-	19	29	-	3	2	9	1	-	-
1834	Lurøy	4	-	-	-	-	-	-	-	-	-	-
1835	Trøna	-	-	1	-	-	-	-	3	-	-	-
1836	Rødøy	-	-	-	5	-	4	-	-	-	-	-
1837	Meløy	16	-	3	9	-	11	5	1	-	-	-
1838	Gildeskål	-	2	2	8	-	-	-	-	-	-	-
1839	Beiarn	1	-	4	1	-	1	-	-	-	2	-
1840	Saltdal	1	-	-	15	7	1	-	-	7	-	-
1841	Fauske	1	9	27	-	2	41	-	2	2	-	-
1842	Skjerstad	-	-	3	3	-	-	-	-	-	-	-
1845	Sørfold	-	9	-	52	-	-	1	1	-	-	-
1848	Steigen	-	-	1	6	-	3	-	1	-	-	-
1849	Hamarøy	-	-	-	7	-	1	-	-	6	-	1
1850	Tysfjord	-	-	1	7	-	2	-	11	-	-	6
1851	Lødingen	-	-	-	-	-	1	-	-	3	-	6
1852	Tjeldsund	1	-	-	-	-	-	-	-	-	3	-
1853	Evenes	-	-	-	2	-	-	-	-	-	-	1
1854	Ballangen	-	-	-	6	-	-	1	2	3	3	-
1856	Røst	1	-	-	6	1	3	-	-	-	-	-
1857	Værøy	-	-	1	1	-	-	-	1	-	-	-
1859	Flakstad	-	-	-	-	-	-	-	3	-	-	-
1860	Vestvågøy	-	-	1	2	-	1	-	-	2	-	-
1865	Vågan	-	-	-	4	-	2	3	-	2	2	1
1866	Hadsel	-	-	-	3	1	2	4	-	-	2	2
1867	Bø	1	-	-	-	-	-	-	2	-	3	-
1868	Øksnes	-	-	1	-	-	3	2	6	-	3	1
1870	Sortland	2	-	-	2	-	-	-	-	3	10	3
1871	Andøy	-	-	8	1	-	1	-	-	-	2	1
1874	Moskenes	-	-	-	-	-	-	-	-	-	-	-
Fylket i alt		85	39	115	250	37	102	53	64	52	34	24
Fra andre områder i alt		44	18	69	214	30	34	61	55	51	102	83
Av dette:												
123	Oslo H.D.	7	6	4	33	5	5	8	4	3	17	5
331	Bergen H.D.	6	-	-	-	-	1	-	1	3	5	8
425	Trondheim H.D.	-	-	1	16	2	1	-	6	7	1	2
523	Harstad H.D.	-	-	2	7	-	-	1	1	3	23	34
532	Tromsø H.D.	-	3	1	7	-	4	7	2	2	10	8
Utlandet		10	3	16	50	-	5	6	5	6	2	3
Tilflytting i alt		129	57	184	464	67	136	114	119	103	136	107

Tabell 1 (forts.). Flyttinger fra/til kommunene i fylket og utvalgte områder utenfor fylket. 1988
Nordland

		Til										
		1853	1854	1856	1857	1859	1860	1865	1866	1867	1868	1870
		Evenes	Ball- angen	Røst	Værøy	Flak- stad	Vest- vågøy	Vågan	Hadsel	Bø	Øks- nes	Sort- land
Fra												
1804	Bodø	-	1	1	4	5	20	32	18	4	1	10
1805	Narvik	11	21	-	-	5	14	7	11	2	1	2
1811	Bindal	-	-	-	-	-	1	-	-	-	-	-
1812	Sømna	-	-	-	-	-	1	-	-	-	-	-
1813	Brønnøy	-	-	-	-	-	4	1	1	-	-	-
1815	Vega	-	-	1	2	-	-	-	-	1	-	-
1816	Vevelstad	-	-	-	-	-	-	-	-	-	-	-
1818	Herøy	-	-	-	-	-	-	3	-	-	-	-
1820	Alstahaug	-	-	-	-	-	-	2	-	-	-	1
1822	Leirfjord	-	1	-	-	-	-	-	-	-	1	1
1824	Vefsn	-	-	-	1	-	-	4	1	-	-	1
1825	Grane	-	-	-	-	-	-	-	-	-	-	-
1826	Hattfjelldal	-	-	-	-	-	-	-	-	-	-	-
1827	Dønna	-	-	-	-	-	-	-	-	-	-	-
1828	Nesna	-	-	-	-	1	-	7	-	-	-	-
1832	Hemnes	-	-	-	-	-	-	3	3	1	-	-
1833	Rana	-	2	-	1	2	-	5	1	1	-	15
1834	Lurøy	-	-	-	-	-	-	3	1	-	-	-
1835	Træna	-	-	-	-	-	-	-	-	-	-	-
1836	Rødøy	-	-	-	-	-	-	-	-	-	3	2
1837	Meløy	-	1	-	-	-	-	3	-	-	-	1
1838	Gildeskål	-	-	-	-	-	1	5	-	-	-	1
1839	Beiam	3	-	-	-	-	1	-	-	-	-	-
1840	Saltdal	-	1	1	-	-	4	1	1	-	-	1
1841	Fauske	-	7	1	1	-	-	1	7	1	3	3
1842	Skjerstad	-	-	-	-	-	-	-	3	-	-	-
1845	Sørfold	-	-	-	-	-	2	1	1	-	-	1
1848	Steigen	-	-	4	-	-	3	5	3	-	-	-
1849	Hamarøy	-	-	-	-	-	-	4	2	-	-	-
1850	Tysfjord	-	-	-	-	-	1	2	4	-	-	2
1851	Lødingen	-	-	-	-	-	2	8	5	1	1	2
1852	Tjelvsund	6	1	-	-	4	-	3	-	-	2	-
1853	Evenes	-	5	-	-	-	-	-	-	-	-	-
1854	Ballangen	3	-	-	-	-	4	3	2	-	-	-
1856	Røst	-	-	-	-	-	2	-	-	4	1	-
1857	Værøy	-	-	1	-	-	-	1	1	-	-	-
1859	Flakstad	-	1	-	-	-	15	8	-	1	1	-
1860	Vestvågøy	-	1	4	2	3	-	15	14	-	4	1
1865	Vågan	-	1	-	3	3	26	-	28	4	4	13
1866	Hadsel	-	2	-	-	2	11	21	-	9	8	45
1867	Bø	-	1	4	-	-	3	6	26	-	8	17
1868	Øksnes	-	3	-	1	-	10	3	10	7	-	27
1870	Sortland	-	1	-	-	-	12	5	47	13	15	-
1871	Andøy	-	-	-	-	-	3	3	8	4	6	15
1874	Moskenes	-	-	-	-	4	5	6	6	-	-	4
	Fylket i alt	23	50	17	15	29	145	171	202	53	59	164
	Fra andre områder i alt	58	26	24	27	31	231	256	265	84	99	249
	Av dette:											
123	Oslo H.D.	1	3	8	3	6	51	44	52	6	16	34
331	Bergen H.D.	2	2	-	-	1	4	7	10	1	2	11
425	Trondheim H.D. ..	-	-	1	1	1	6	14	2	2	2	6
523	Harstad H.D.	20	4	-	4	-	8	17	15	2	3	22
532	Tromsø H.D.	4	4	-	-	-	19	19	27	5	3	12
	Utlandet	5	2	-	-	2	14	33	52	6	23	45
	Tilflytting i alt	81	76	41	42	60	376	427	467	137	158	413

Tabell 2. Fraflytting etter kjønn og alder 1). Kommune. 1988

HANDELSDISTRIKT		I	0-6	7-12	13-15	16-19	20-29	30-39	40-49	50-59	60-66	67-69	70-79	80 år og over
KOMMUNE		alt	år	år	år	år	år	år	år	år	år	år	år	
18	NORDLAND	11081	1449	667	288	1013	4650	1697	732	258	125	59	98	45
	Menn	5543	740	344	134	356	2307	969	401	132	64	32	47	17
	Kvinner	5538	709	323	154	657	2343	728	331	126	61	27	51	28
441	BRØNNØYSUND													
	H. D.	562	72	28	10	67	251	72	32	11	6	5	5	3
	Menn	287	43	14	6	24	125	41	18	7	2	4	2	3
	Kvinner	275	29	14	4	43	128	31	14	4	4	1	3	-
1811	Bindal	100	14	3	1	11	48	15	6	1	-	-	1	-
	Menn	51	8	-	-	4	24	10	3	1	-	-	1	-
	Kvinner	49	6	3	1	7	24	5	3	-	-	-	-	-
1812	Sømna	108	6	13	4	14	43	11	15	1	1	-	-	-
	Menn	52	3	7	2	6	21	5	8	-	-	-	-	-
	Kvinner	56	3	6	2	8	22	6	7	1	1	-	-	-
1813	Brønnøy	269	43	11	4	31	114	41	8	5	4	3	2	3
	Menn	140	25	6	3	13	54	23	5	4	2	2	-	3
	Kvinner	129	18	5	1	18	60	18	3	1	2	1	2	-
1815	Vega	63	8	-	-	9	36	2	2	4	-	-	2	-
	Menn	32	6	-	-	-	20	1	2	2	-	-	1	-
	Kvinner	31	2	-	-	9	16	1	-	2	-	-	1	-
1816	Vevelstad	22	1	1	1	2	10	3	1	-	1	2	-	-
	Menn	12	1	1	1	1	4	2	-	-	-	2	-	-
	Kvinner	10	-	-	-	1	6	1	1	-	1	-	-	-
442	MOSJØEN H.D.	629	80	31	14	44	296	85	47	17	6	2	6	1
	Menn	333	40	20	9	11	153	56	26	11	4	1	2	-
	Kvinner	296	40	11	5	33	143	29	21	6	2	1	4	1
1824	Vefsn	492	64	24	10	27	236	69	36	14	6	1	4	1
	Menn	261	31	14	5	6	126	43	20	10	4	-	2	-
	Kvinner	231	33	10	5	21	110	26	16	4	2	1	2	1
1825	Grane	73	11	4	-	15	31	9	2	-	-	-	1	-
	Menn	35	5	4	-	4	13	8	1	-	-	-	-	-
	Kvinner	38	6	-	-	11	18	1	1	-	-	-	1	-
1826	Hattfjelldal	64	5	3	4	2	29	7	9	3	-	1	1	-
	Menn	37	4	2	4	1	14	5	5	1	-	1	-	-
	Kvinner	27	1	1	-	1	15	2	4	2	-	-	1	-
443	SANDNESSJØEN													
	H. D.	662	100	33	16	64	279	103	36	13	8	2	3	5
	Menn	306	49	13	6	20	135	51	17	8	4	1	1	1
	Kvinner	356	51	20	10	44	144	52	19	5	4	1	2	4
1818	Herøy	90	18	5	2	8	31	14	4	5	2	-	-	1
	Menn	38	6	2	2	4	15	4	2	3	-	-	-	-
	Kvinner	52	12	3	-	4	16	10	2	2	2	-	-	1
1820	Alstahaug	396	50	17	8	38	179	65	23	7	4	2	-	3
	Menn	182	25	6	1	8	85	36	12	4	3	1	-	1
	Kvinner	214	25	11	7	30	94	29	11	3	1	1	-	2
1822	Leirfjord	92	18	6	2	10	36	11	6	-	1	-	2	-
	Menn	49	12	2	1	5	21	5	2	-	-	-	1	-
	Kvinner	43	6	4	1	5	15	6	4	-	1	-	1	-
1827	Dønna	84	14	5	4	8	33	13	3	1	1	-	1	1
	Menn	37	6	3	2	3	14	6	1	1	1	-	-	-
	Kvinner	47	8	2	2	5	19	7	2	-	-	-	1	1

1) Alder i fylte år ved flyttingen. For fylke og handelsdistrikt gir tallene sum av flytting fra kommuner innen fylket/handelsdistriktet.

Tabell 2 (forts.). Fraflytting etter kjønn og alder 1). Kommune. 1988

HANDELSDISTRIKT		I	0-6	7-12	13-15	16-19	20-29	30-39	40-49	50-59	60-66	67-69	70-79	80 år
KOMMUNE		alt	år	år	år	år	år	år	år	år	år	år	år	og over
444	MO/NESNA H.D.	1374	181	86	33	134	551	221	91	27	22	11	12	5
	Menn	704	91	37	16	47	285	133	51	17	11	8	5	3
	Kvinner	670	90	49	17	87	266	88	40	10	11	3	7	2
1828	Nesna	94	14	9	1	11	29	20	6	1	-	2	1	-
	Menn	49	7	5	1	2	18	12	3	-	-	1	-	-
	Kvinner	45	7	4	-	9	11	8	3	1	-	1	1	-
1832	Hennes	203	29	15	4	23	83	31	10	4	1	2	1	-
	Menn	107	15	8	2	9	43	19	8	1	1	1	-	-
	Kvinner	96	14	7	2	14	40	12	2	3	-	1	1	-
1833	Rana	932	122	54	24	85	378	146	67	17	21	7	9	2
	Menn	472	62	19	12	31	189	87	37	12	10	6	5	2
	Kvinner	460	60	35	12	54	189	59	30	5	11	1	4	-
1834	Lurøy	112	13	6	2	12	51	16	4	5	-	-	1	2
	Menn	59	5	3	1	3	31	11	1	4	-	-	-	-
	Kvinner	53	8	3	1	9	20	5	3	1	-	-	1	2
1835	Trøna	33	3	2	2	3	10	8	4	-	-	-	-	1
	Menn	17	2	2	2	2	4	4	2	-	-	-	-	1
	Kvinner	16	1	-	-	1	6	4	2	-	-	-	-	-
511	BODØ H.D.	2559	352	158	75	196	1052	412	176	58	30	14	27	9
	Menn	1305	181	85	37	71	522	240	95	30	18	6	17	3
	Kvinner	1254	171	73	38	125	530	172	81	28	12	8	10	6
1804	Bodø	1720	245	115	54	104	696	298	124	42	16	8	14	4
	Menn	902	131	66	29	42	342	177	67	20	12	4	10	2
	Kvinner	818	114	49	25	62	354	121	57	22	4	4	4	2
1836	Rødøy	106	16	10	7	8	29	23	5	2	1	-	4	1
	Menn	51	7	5	3	3	12	14	3	1	-	-	3	-
	Kvinner	55	9	5	4	5	17	9	2	1	1	-	1	1
1837	Meløy	315	50	16	4	34	136	39	18	5	7	4	1	1
	Menn	144	22	5	2	14	59	21	10	4	4	2	1	-
	Kvinner	171	28	11	2	20	77	18	8	1	3	2	-	1
1838	Gildeskål	154	17	9	5	16	68	22	8	3	1	1	4	-
	Menn	64	6	5	1	-	32	11	5	2	-	-	2	-
	Kvinner	90	11	4	4	16	36	11	3	1	1	1	2	-
1839	Beiarn	55	5	1	2	7	28	5	5	1	-	-	-	1
	Menn	25	3	-	-	-	16	3	3	-	-	-	-	-
	Kvinner	30	2	1	2	7	12	2	2	1	-	-	-	1
1842	Skjerstad	66	7	4	2	10	25	5	7	2	3	-	1	-
	Menn	39	7	3	2	5	14	2	4	1	1	-	-	-
	Kvinner	27	-	1	-	5	11	3	3	1	2	-	1	-
1848	Steigen	143	12	3	1	17	70	20	9	3	2	1	3	2
	Menn	80	5	1	-	7	47	12	3	2	1	-	1	1
	Kvinner	63	7	2	1	10	23	8	6	1	1	1	2	1

1) Alder i fylte år ved flyttingen. For fylke og handelsdistrikt gir tallene sum av flytting fra kommuner innen fylket/handelsdistriktet.

Tabell 2 (forts.). Fraflytting etter kjønn og alder 1). Kommune. 1988

HANDELSDISTRIKT		I	0-6	7-12	13-15	16-19	20-29	30-39	40-49	50-59	60-66	67-69	70-79	80 år og over
KOMMUNE		alt	år	år	år	år	år	år	år	år	år	år	år	
512	FAUSKE H.D.	945	127	61	27	80	362	148	77	33	10	4	11	5
	Menn	435	51	32	8	27	155	90	43	16	7	1	4	1
	Kvinner	510	76	29	19	53	207	58	34	17	3	3	7	4
1840	Saltdal	247	37	11	6	18	101	42	19	10	-	1	1	1
	Menn	113	12	7	1	7	40	28	11	6	-	1	-	-
	Kvinner	134	25	4	5	11	61	14	8	4	-	-	1	1
1841	Fauske	434	61	26	11	33	185	67	33	9	4	2	3	-
	Menn	196	26	11	3	11	81	40	16	5	2	-	1	-
	Kvinner	238	35	15	8	22	104	27	17	4	2	2	2	-
1845	Sørfold	154	17	16	4	13	48	20	18	9	4	-	3	2
	Menn	81	8	11	2	3	26	10	11	4	4	-	1	1
	Kvinner	73	9	5	2	10	22	10	7	5	-	-	2	1
1849	Hamarøy	110	12	8	6	16	28	19	7	5	2	1	4	2
	Menn	45	5	3	2	6	8	12	5	1	1	-	2	-
	Kvinner	65	7	5	4	10	20	7	2	4	1	1	2	2
513	LOFOTEN H.D. ..	1087	128	63	21	118	459	175	77	12	14	9	4	7
	Menn	544	70	32	9	42	233	97	42	6	5	4	1	3
	Kvinner	543	58	31	12	76	226	78	35	6	9	5	3	4
1856	Røst	53	8	4	3	7	19	8	3	-	1	-	-	-
	Menn	25	3	3	-	3	12	2	2	-	-	-	-	-
	Kvinner	28	5	1	3	4	7	6	1	-	1	-	-	-
1857	Vørøy	39	5	1	-	6	15	5	5	-	2	-	-	-
	Menn	22	3	1	-	3	8	2	5	-	-	-	-	-
	Kvinner	17	2	-	-	3	7	3	-	-	2	-	-	-
1859	Flakstad	71	6	6	1	8	30	12	4	-	1	1	-	2
	Menn	38	4	3	-	2	20	6	1	-	1	-	-	1
	Kvinner	33	2	3	1	6	10	6	3	-	-	1	-	1
1860	Vestvågøy	423	48	23	9	46	174	72	29	6	5	6	4	1
	Menn	203	21	12	4	16	83	42	15	2	3	3	1	1
	Kvinner	220	27	11	5	30	91	30	14	4	2	3	3	-
1865	Vågan	418	49	24	5	43	191	66	30	4	5	-	-	1
	Menn	217	33	12	3	15	92	39	19	2	1	-	-	1
	Kvinner	201	16	12	2	28	99	27	11	2	4	-	-	-
1874	Moskenes	83	12	5	3	8	30	12	6	2	-	2	-	3
	Menn	39	6	1	2	3	18	6	-	2	-	1	-	-
	Kvinner	44	6	4	1	5	12	6	6	-	-	1	-	3

1) Alder i fylte år ved flyttingen. For fylke og handelsdistrikt gir tallene sum av flytting fra kommuner innen fylket/handelsdistriktet.

Tabell 2 (forts.). Fraflytting etter kjønn og alder 1). Kommune. 1988

HANDELSDISTRIKT		I	0-6	7-12	13-15	16-19	20-29	30-39	40-49	50-59	60-66	67-69	70-79	80 år
KOMMUNE		alt	år	år	år	år	år	år	år	år	år	år	år	og over
521 NARVIK H.D. ...		1432	155	91	42	136	630	208	72	47	20	8	20	3
Menn		723	82	51	19	50	327	111	43	16	9	5	10	-
Kvinner		709	73	40	23	86	303	97	29	31	11	3	10	3
1805 Narvik		737	68	40	20	59	354	105	34	33	10	4	7	3
Menn		375	36	22	9	23	183	56	22	10	7	3	4	-
Kvinner		362	32	18	11	36	171	49	12	23	3	1	3	3
1850 Tysfjord		91	10	7	2	5	39	19	5	1	-	-	3	-
Menn		51	5	6	2	1	20	12	4	-	-	-	1	-
Kvinner		40	5	1	-	4	19	7	1	1	-	-	2	-
1851 Lødingen		160	11	9	6	25	69	22	7	2	4	2	3	-
Menn		77	5	6	3	9	36	10	3	1	1	1	2	-
Kvinner		83	6	3	3	16	33	12	4	1	3	1	1	-
1852 Tjeldsund		187	31	13	2	19	72	28	9	9	2	-	2	-
Menn		91	18	7	1	6	32	16	6	4	-	-	1	-
Kvinner		96	13	6	1	13	40	12	3	5	2	-	1	-
1853 Evenes		124	17	13	5	13	47	15	10	1	3	-	-	-
Menn		62	10	7	1	4	24	9	5	1	1	-	-	-
Kvinner		62	7	6	4	9	23	6	5	-	2	-	-	-
1854 Ballangen		133	18	9	7	15	49	19	7	1	1	2	5	-
Menn		67	8	3	3	7	32	8	3	-	-	1	2	-
Kvinner		66	10	6	4	8	17	11	4	1	1	1	3	-
522 VESTERÅLEN														
H.D.		1831	254	116	50	174	770	273	124	40	9	4	10	7
Menn		906	133	60	24	64	374	150	66	21	4	2	5	3
Kvinner		925	121	56	26	110	396	123	58	19	5	2	5	4
1866 Hadsel		511	86	35	16	38	207	66	37	10	4	1	5	6
Menn		251	46	17	8	17	100	35	17	5	2	1	1	2
Kvinner		260	40	18	8	21	107	31	20	5	2	-	4	4
1867 Bø		197	21	11	5	24	83	33	14	6	-	-	-	-
Menn		88	9	5	2	5	41	18	6	2	-	-	-	-
Kvinner		109	12	6	3	19	42	15	8	4	-	-	-	-
1868 Øksnes		263	37	15	8	26	109	44	13	6	2	2	1	-
Menn		133	21	8	4	6	55	25	7	4	1	1	1	-
Kvinner		130	16	7	4	20	54	19	6	2	1	1	-	-
1870 Sortland		417	57	24	12	52	179	53	29	4	3	1	2	1
Menn		198	32	12	4	22	76	26	20	2	1	-	2	1
Kvinner		219	25	12	8	30	103	27	9	2	2	1	-	-
1871 Andøy		443	53	31	9	34	192	77	31	14	-	-	2	-
Menn		236	25	18	6	14	102	46	16	8	-	-	1	-
Kvinner		207	28	13	3	20	90	31	15	6	-	-	1	-

1) Alder i fylte år ved flyttingen. For fylke og handelsdistrikt gir tallene sum av flytting fra kommuner innen fylket/handelsdistriktet.

Tabell 2. Tilflytting etter kjønn og alder 1). Kommune. 1988

HANDELSDISTRIKT		I	0-6	7-12	13-15	16-19	20-29	30-39	40-49	50-59	60-66	67-69	70-79	80 år
KOMMUNE		alt	år	år	år	år	år	år	år	år	år	år	år	og over
18	NORDLAND	10023	1497	608	260	833	3965	1599	654	275	131	48	111	42
	Menn	4990	751	304	136	309	1881	921	378	150	69	27	49	15
	Kvinner	5033	746	304	124	524	2084	678	276	125	62	21	62	27
441	BRØNNØYSUND													
	H. D.	523	94	27	15	41	185	73	43	15	12	5	10	3
	Menn	262	52	16	9	21	71	40	28	10	8	3	3	1
	Kvinner	261	42	11	6	20	114	33	15	5	4	2	7	2
1811	Bindal	46	7	-	1	8	19	5	2	-	2	1	1	-
	Menn	26	5	-	1	5	8	3	2	-	1	1	-	-
	Kvinner	20	2	-	-	3	11	2	-	-	1	-	1	-
1812	Sømna	100	19	9	3	7	32	16	10	2	1	-	-	1
	Menn	47	11	5	1	4	9	8	7	1	-	-	-	1
	Kvinner	53	8	4	2	3	23	8	3	1	1	-	-	-
1813	Brønnøy	297	52	15	9	22	104	40	24	8	8	4	9	2
	Menn	145	27	9	6	9	40	24	13	6	6	2	3	-
	Kvinner	152	25	6	3	13	64	16	11	2	2	2	6	2
1815	Vega	68	16	3	2	3	23	12	6	2	1	-	-	-
	Menn	37	9	2	1	2	10	5	5	2	1	-	-	-
	Kvinner	31	7	1	1	1	13	7	1	-	-	-	-	-
1816	Vevelstad	12	-	-	-	1	7	-	1	3	-	-	-	-
	Menn	7	-	-	-	1	4	-	1	1	-	-	-	-
	Kvinner	5	-	-	-	-	3	-	-	2	-	-	-	-
442	MOSJØEN H.D. ..	577	90	29	14	56	230	96	32	9	5	2	12	2
	Menn	284	44	12	7	20	111	60	17	4	2	1	5	1
	Kvinner	293	46	17	7	36	119	36	15	5	3	1	7	1
1824	Vefsn	462	65	22	11	48	191	77	27	6	3	1	9	2
	Menn	223	31	9	5	17	91	47	15	2	1	1	3	1
	Kvinner	239	34	13	6	31	100	30	12	4	2	-	6	1
1825	Grane	51	10	2	1	3	20	7	2	2	1	1	2	-
	Menn	31	6	-	1	1	12	6	1	2	-	-	2	-
	Kvinner	20	4	2	-	2	8	1	1	-	1	1	-	-
1826	Hattfjelldal ..	64	15	5	2	5	19	12	3	1	1	-	1	-
	Menn	30	7	3	1	2	8	7	1	-	1	-	-	-
	Kvinner	34	8	2	1	3	11	5	2	1	-	-	1	-
443	SANDNESSJØEN													
	H. D.	511	87	21	14	35	205	86	26	16	10	3	5	3
	Menn	249	48	9	8	8	96	51	10	10	3	3	3	-
	Kvinner	262	39	12	6	27	109	35	16	6	7	-	2	3
1818	Herøy	74	12	6	6	5	23	14	3	1	2	-	-	2
	Menn	36	8	2	4	1	11	7	2	-	1	-	-	-
	Kvinner	38	4	4	2	4	12	7	1	1	1	-	-	2
1820	Alstahaug	312	50	11	5	23	132	54	17	9	7	-	3	1
	Menn	145	25	6	2	5	64	28	5	6	2	-	2	-
	Kvinner	167	25	5	3	18	68	26	12	3	5	-	1	1
1822	Leirfjord	77	15	2	3	5	32	9	2	4	1	2	2	-
	Menn	42	9	-	2	2	15	8	-	3	-	2	1	-
	Kvinner	35	6	2	1	3	17	1	2	1	1	-	1	-
1827	Dønna	48	10	2	-	2	18	9	4	2	-	1	-	-
	Menn	26	6	1	-	-	6	8	3	1	-	1	-	-
	Kvinner	22	4	1	-	2	12	1	1	1	-	-	-	-

1) Alder i fylte år ved flyttingen. For fylke og handelsdistrikt gir tallene sum av flytting til kommuner innen fylket/handelsdistriktet.

Tabell 2 (forts.). Tilflytting etter kjønn og alder 1). Kommune. 1988

HANDELSDISTRIKT		I alt	0-6 år	7-12 år	13-15 år	16-19 år	20-29 år	30-39 år	40-49 år	50-59 år	60-66 år	67-69 år	70-79 år	80 år og over
KOMMUNE														
444	MO/NESNA H.D. . .	1055	154	76	21	84	396	188	58	27	18	10	17	6
	Menn	512	65	32	12	32	189	109	37	13	9	4	8	2
	Kvinner	543	89	44	9	52	207	79	21	14	9	6	9	4
1828	Nesna	107	15	8	-	9	34	17	9	9	-	1	3	2
	Menn	47	4	3	-	4	12	11	4	6	-	1	2	-
	Kvinner	60	11	5	-	5	22	6	5	3	-	-	1	2
1832	Hemnes	181	30	16	4	12	56	38	9	3	8	2	2	1
	Menn	90	14	8	2	2	29	21	5	2	5	1	-	1
	Kvinner	91	16	8	2	10	27	17	4	1	3	1	2	-
1833	Rana	679	96	44	13	56	279	118	31	12	10	7	10	3
	Menn	338	43	19	8	23	136	69	25	4	4	2	4	1
	Kvinner	341	53	25	5	33	143	49	6	8	6	5	6	2
1834	Lurøy	61	9	4	3	3	23	9	6	2	-	-	2	-
	Menn	23	3	-	1	-	10	5	1	1	-	-	2	-
	Kvinner	38	6	4	2	3	13	4	5	1	-	-	-	-
1835	Trøna	27	4	4	1	4	4	6	3	1	-	-	-	-
	Menn	14	1	2	1	3	2	3	2	-	-	-	-	-
	Kvinner	13	3	2	-	1	2	3	1	1	-	-	-	-
511	BODØ H.D.	2672	358	147	59	223	1174	395	184	72	17	13	24	6
	Menn	1338	175	77	30	90	559	226	109	40	10	8	11	3
	Kvinner	1334	183	70	29	133	615	169	75	32	7	5	13	3
1804	Bodø	1873	207	88	36	166	898	289	119	39	8	7	14	2
	Menn	958	96	44	19	75	444	174	72	20	3	4	6	1
	Kvinner	915	111	44	17	91	454	115	47	19	5	3	8	1
1836	Rødøy	77	14	10	2	6	24	11	6	2	1	-	-	1
	Menn	39	8	4	1	-	12	5	5	2	1	-	-	1
	Kvinner	38	6	6	1	6	12	6	1	-	-	-	-	-
1837	Meløy	355	60	22	10	23	139	40	30	21	4	2	3	1
	Menn	160	30	11	4	6	57	21	14	12	3	1	1	-
	Kvinner	195	30	11	6	17	82	19	16	9	1	1	2	1
1838	Gildeskål	129	29	8	5	14	35	20	11	2	2	1	2	-
	Menn	68	18	7	3	3	14	12	6	1	2	1	1	-
	Kvinner	61	11	1	2	11	21	8	5	1	-	-	1	-
1839	Beiarn	57	13	6	1	2	17	10	4	2	-	1	1	-
	Menn	28	8	3	-	-	7	5	3	1	-	1	-	-
	Kvinner	29	5	3	1	2	10	5	1	1	-	-	1	-
1842	Skjerstad	67	11	4	2	4	24	9	8	4	-	-	1	-
	Menn	39	7	3	1	3	12	3	6	3	-	-	1	-
	Kvinner	28	4	1	1	1	12	6	2	1	-	-	-	-
1848	Steigen	114	24	9	3	8	37	16	6	2	2	2	3	2
	Menn	46	8	5	2	3	13	6	3	1	1	1	2	1
	Kvinner	68	16	4	1	5	24	10	3	1	1	1	1	1

1) Alder i fylte år ved flyttingen. For fylke og handelsdistrikt gir tallene sum av flytting til kommuner innen fylket/handelsdistriktet.

Tabell 2 (forts.). Tilflytting etter kjønn og alder 1). Kommune. 1988

HANDELSDISTRIKT		I	0-6	7-12	13-15	16-19	20-29	30-39	40-49	50-59	60-66	67-69	70-79	80 år og over
KOMMUNE		alt	år	år	år	år	år	år	år	år	år	år	år	
512	FAUSKE H.D. ...	903	157	71	37	70	290	152	70	22	19	1	10	4
	Menn	443	80	41	19	22	119	85	47	12	12	-	4	2
	Kvinner	460	77	30	18	48	171	67	23	10	7	1	6	2
1840	Saltdal	184	41	10	4	19	61	32	9	2	3	1	1	1
	Menn	90	24	9	4	2	19	22	5	1	2	-	1	1
	Kvinner	94	17	1	-	17	42	10	4	1	1	1	-	-
1841	Fauske	464	71	46	27	36	155	79	31	8	6	-	5	-
	Menn	225	37	23	13	13	68	42	21	4	2	-	2	-
	Kvinner	239	34	23	14	23	87	37	10	4	4	-	3	-
1845	Sørfold	136	23	9	3	9	35	22	18	9	4	-	2	2
	Menn	70	8	4	1	6	17	12	12	6	3	-	1	-
	Kvinner	66	15	5	2	3	18	10	6	3	1	-	1	2
1849	Hamarøy	119	22	6	3	6	39	19	12	3	6	-	2	1
	Menn	58	11	5	1	1	15	9	9	1	5	-	-	1
	Kvinner	61	11	1	2	5	24	10	3	2	1	-	2	-
513	LOFOTEN H.D. ...	980	163	53	23	85	361	165	61	28	21	6	8	6
	Menn	483	87	29	11	34	167	90	32	13	12	4	3	1
	Kvinner	497	76	24	12	51	194	75	29	15	9	2	5	5
1856	Røst	41	11	1	1	4	12	8	2	2	-	-	-	-
	Menn	23	8	1	-	1	5	5	2	1	-	-	-	-
	Kvinner	18	3	-	1	3	7	3	-	1	-	-	-	-
1857	Værøy	42	9	4	-	1	15	9	3	1	-	-	-	-
	Menn	21	4	3	-	-	7	5	1	1	-	-	-	-
	Kvinner	21	5	1	-	1	8	4	2	-	-	-	-	-
1859	Flakstad	60	7	4	-	11	23	5	6	-	-	1	-	3
	Menn	28	5	3	-	5	10	3	1	-	-	1	-	-
	Kvinner	32	2	1	-	6	13	2	5	-	-	-	-	3
1860	Vestvågøy	376	65	25	9	39	136	54	22	9	9	2	5	1
	Menn	184	35	12	5	17	57	33	11	5	7	-	2	-
	Kvinner	192	30	13	4	22	79	21	11	4	2	2	3	1
1865	Vågan	427	66	19	13	24	161	84	28	14	11	3	3	1
	Menn	213	32	10	6	11	82	42	17	5	4	3	1	-
	Kvinner	214	34	9	7	13	79	42	11	9	7	-	2	1
1874	Moskenes	34	5	-	-	6	14	5	-	2	1	-	-	1
	Menn	14	3	-	-	-	6	2	-	1	1	-	-	1
	Kvinner	20	2	-	-	6	8	3	-	1	-	-	-	-

1) Alder i fylte år ved flyttingen. For fylke og handelsdistrikt gir tallene sum av flytting til kommuner innen fylket/handelsdistriktet.

Tabell 2 (forts.). Tilflytting etter kjønn og alder 1). Kommune. 1988

HANDELSDISTRIKT		I alt	0-6 år	7-12 år	13-15 år	16-19 år	20-29 år	30-39 år	40-49 år	50-59 år	60-66 år	67-69 år	70-79 år	80 år og over
KOMMUNE														
521	NARVIK H.D.	1324	193	92	41	108	515	213	84	42	16	4	15	1
	Menn	654	89	34	24	38	261	125	48	19	8	2	6	-
	Kvinner	670	104	58	17	70	254	88	36	23	8	2	9	1
1805	Narvik	821	116	58	21	72	336	139	42	21	6	3	7	-
	Menn	414	56	19	12	22	180	84	25	9	3	2	2	-
	Kvinner	407	60	39	9	50	156	55	17	12	3	1	5	-
1850	Tysfjord	103	10	6	5	12	33	17	8	8	2	-	1	1
	Menn	55	5	4	3	5	16	8	7	5	1	-	1	-
	Kvinner	48	5	2	2	7	17	9	1	3	1	-	-	1
1851	Lødingen	136	24	6	7	8	51	22	9	5	2	-	2	-
	Menn	73	11	4	6	5	27	13	3	2	2	-	-	-
	Kvinner	63	13	2	1	3	24	9	6	3	-	-	2	-
1852	Tjeldsund	107	17	8	2	5	47	12	7	4	3	-	2	-
	Menn	52	8	3	2	1	23	6	5	2	2	-	1	-
	Kvinner	55	9	5	-	4	24	6	2	2	1	-	1	-
1853	Evenes	81	18	6	3	8	21	13	8	2	1	-	1	-
	Menn	29	6	2	-	3	5	7	4	1	-	-	1	-
	Kvinner	52	12	4	3	5	16	6	4	1	1	-	-	-
1854	Ballangen	76	8	8	3	3	27	10	10	2	2	1	2	-
	Menn	31	3	2	1	2	10	7	4	-	1	-	1	-
	Kvinner	45	5	6	2	1	17	3	6	2	1	1	1	-
522	VESTERÅLEN													
	H.D.	1478	201	92	36	131	609	231	96	44	13	4	10	11
	Menn	765	111	54	16	44	308	135	50	29	5	2	6	5
	Kvinner	713	90	38	20	87	301	96	46	15	8	2	4	6
1866	Hadsel	467	77	31	11	35	185	77	30	9	3	1	4	4
	Menn	251	42	19	5	12	100	48	14	6	1	-	3	1
	Kvinner	216	35	12	6	23	85	29	16	3	2	1	1	3
1867	Bø*	137	20	5	5	12	56	16	7	13	2	-	1	-
	Menn	75	12	3	3	4	30	11	4	8	-	-	-	-
	Kvinner	62	8	2	2	8	26	5	3	5	2	-	1	-
1868	Øksnes	158	18	12	3	21	52	28	15	4	2	1	1	1
	Menn	76	8	5	2	7	22	17	10	3	1	-	1	-
	Kvinner	82	10	7	1	14	30	11	5	1	1	1	-	1
1870	Sortland	413	52	33	12	33	159	74	27	8	5	2	4	4
	Menn	219	32	20	4	12	81	39	15	7	2	2	2	3
	Kvinner	194	20	13	8	21	78	35	12	1	3	-	2	1
1871	Andøy	303	34	11	5	30	157	36	17	10	1	-	-	2
	Menn	144	17	7	2	9	75	20	7	5	1	-	-	1
	Kvinner	159	17	4	3	21	82	16	10	5	-	-	-	1

1) Alder i fylte år ved flyttingen. For fylke og handelsdistrikt gir tallene sum av flytting til kommuner innen fylket/handelsdistriktet.

Tabell 2. Nettoflytting etter kjønn og alder 1). Kommune. 1988

HANDELSDISTRIKT		I	0-6	7-12	13-15	16-19	20-29	30-39	40-49	50-59	60-66	67-69	70-79	80 år
KOMMUNE		alt	år	år	år	år	år	år	år	år	år	år	år	og over
18	NORDLAND	-1057	48	-59	-28	-180	-685	-98	-78	17	6	-11	13	-2
	Menn	-553	11	-40	2	-47	-426	-48	-23	18	5	-5	2	-2
	Kvinner	-504	37	-19	-30	-133	-259	-50	-55	-1	1	-6	11	-
441	BRØNNØYSUND													
	H.D.	-39	22	-1	5	-26	-66	1	11	4	6	-	5	-
	Menn	-25	9	2	3	-3	-52	-1	10	3	6	-1	1	-2
	Kvinner	-14	13	-3	2	-23	-14	2	1	1	-	1	4	2
1811	Bindal	-54	-7	-3	-	-3	-29	-10	-4	-1	2	1	-	-
	Menn	-25	-3	-	1	1	-16	-7	-1	-1	1	1	-1	-
	Kvinner	-29	-4	-3	-1	-4	-13	-3	-3	-	1	-	1	-
1812	Sømna	-8	13	-4	-1	-7	-11	5	-5	1	-	-	-	1
	Menn	-5	8	-2	-1	-2	-12	3	-1	1	-	-	-	1
	Kvinner	-3	5	-2	-	-5	1	2	-4	-	-	-	-	-
1813	Brønnøy	28	9	4	5	-9	-10	-1	16	3	4	1	7	-1
	Menn	5	2	3	3	-4	-14	1	8	2	4	-	3	-3
	Kvinner	23	7	1	2	-5	4	-2	8	1	-	1	4	2
1815	Vega	5	8	3	2	-6	-13	10	4	-2	1	-	-2	-
	Menn	5	3	2	1	2	-10	4	3	-	1	-	-1	-
	Kvinner	-	5	1	1	-8	-3	6	1	-2	-	-	-1	-
1816	Vevelstad	-10	-1	-1	-1	-1	-3	-3	-	3	-1	-2	-	-
	Menn	-5	-1	-1	-1	-	-	-2	1	1	-	-2	-	-
	Kvinner	-5	-	-	-	-1	-3	-1	-1	2	-1	-	-	-
442	MOSJØEN H.D. ...	-52	10	-2	-	12	-66	11	-15	-8	-1	-	6	1
	Menn	-49	4	-8	-2	9	-42	4	-9	-7	-2	-	3	1
	Kvinner	-3	6	6	2	3	-24	7	-6	-1	1	-	3	-
1824	Vefsn	-30	1	-2	1	21	-45	8	-9	-8	-3	-	5	1
	Menn	-38	-	-5	-	11	-35	4	-5	-8	-3	-	1	1
	Kvinner	8	1	3	1	10	-10	4	-4	-	-	-1	4	-
1825	Grane	-22	-1	-2	1	-12	-11	-2	-	2	1	1	1	-
	Menn	-4	1	-4	1	-3	-1	-2	-	2	-	-	2	-
	Kvinner	-18	-2	2	-	-9	-10	-	-	-	1	1	-1	-
1826	Hattfjellidal ..	-	10	2	-2	3	-10	5	-6	-2	1	-1	-	-
	Menn	-7	3	1	-3	1	-6	2	-4	-1	1	-1	-	-
	Kvinner	7	7	1	1	2	-4	3	-2	-1	-	-	-	-
443	SANDNESSJØEN													
	H.D.	-151	-13	-12	-2	-29	-74	-17	-10	3	2	1	2	-2
	Menn	-57	-1	-4	2	-12	-39	-	-7	2	-1	2	2	-1
	Kvinner	-94	-12	-8	-4	-17	-35	-17	-3	1	3	-1	-	-1
1818	Herøy	-16	-6	1	4	-3	-8	-	-1	-4	-	-	-	1
	Menn	-2	2	-	2	-3	-4	3	-	-3	1	-	-	-
	Kvinner	-14	-8	1	2	-	-4	-3	-1	-1	-1	-	-	1
1820	Alstahaug	-84	-	-6	-3	-15	-47	-11	-6	2	3	-2	3	-2
	Menn	-37	-	-	-1	-3	-21	-8	-7	2	-1	-1	2	-1
	Kvinner	-47	-	-6	-4	-12	-26	-3	1	-	4	-1	1	-1
1822	Leirfjord	-15	-3	-4	1	-5	-4	-2	-4	4	-	2	-	-
	Menn	-7	-3	-2	1	-3	-6	3	-2	3	-	2	-	-
	Kvinner	-8	-	-2	-	-2	2	-5	-2	1	-	-	-	-
1827	Dønna	-36	-4	-3	-4	-6	-15	-4	1	1	-1	1	-1	-1
	Menn	-11	-	-2	-2	-3	-8	2	2	-	-1	1	-	-
	Kvinner	-25	-4	-1	-2	-3	-7	-6	-1	1	-	-	-1	-1

1) Alder i fylte år ved flyttingen.

Tabell 2 (forts.). Nettoflytting etter kjønn og alder 1). Kommune. 1988

HANDELSDISTRIKT		I	0-6	7-12	13-15	16-19	20-29	30-39	40-49	50-59	60-66	67-69	70-79	80 år
KOMMUNE		alt	år	år	år	år	år	år	år	år	år	år	år	og over
444	MO/NESNA H.D. .	-319	-27	-10	-12	-50	-155	-33	-33	-	-4	-1	5	1
	Menn	-192	-26	-5	-4	-15	-96	-24	-14	-4	-2	-4	3	-1
	Kvinner	-127	-1	-5	-8	-35	-59	-9	-19	4	-2	3	2	2
1828	Nesna	13	1	-1	-1	-2	5	-3	3	8	-	-1	2	2
	Menn	-2	-3	-2	-1	2	-6	-1	1	6	-	-	2	-
	Kvinner	15	4	1	-	-4	11	-2	2	2	-	-1	-	2
1832	Hemnes	-22	1	1	-	-11	-27	7	-1	-1	7	-	1	1
	Menn	-17	-1	-	-	-7	-14	2	-3	1	4	-	-	1
	Kvinner	-5	2	1	-	-4	-13	5	2	-2	3	-	1	-
1833	Rana	-253	-26	-10	-11	-29	-99	-28	-36	-5	-11	-	1	1
	Menn	-134	-19	-	-4	-8	-53	-18	-12	-8	-6	-4	-1	-1
	Kvinner	-119	-7	-10	-7	-21	-46	-10	-24	3	-5	4	2	2
1834	Lurøy	-51	-4	-2	1	-9	-28	-7	2	-3	-	-	1	-2
	Menn	-36	-2	-3	-	-3	-21	-6	-	-3	-	-	-2	-
	Kvinner	-15	-2	1	1	-6	-7	-1	2	-	-	-	-1	-2
1835	Trøna	-6	1	2	-1	1	-6	-2	-1	1	-	-	-	-1
	Menn	-3	-1	-	1	1	-2	-1	-	-	-	-	-	-1
	Kvinner	-3	2	2	-2	-	-4	-1	-1	1	-	-	-	-
511	BODØ H.D.	113	6	-11	-16	27	122	-17	8	14	-13	-1	-3	-3
	Menn	33	-6	-8	-7	19	37	-14	14	10	-8	2	-6	-
	Kvinner	80	12	-3	-9	8	85	-3	-6	4	-5	-3	3	-3
1804	Bodø	153	-38	-27	-18	62	202	-9	-5	-3	-8	-1	-	-2
	Menn	56	-35	-22	-10	33	102	-3	5	-	-9	-	-4	-1
	Kvinner	97	-3	-5	-8	29	100	-6	-10	-3	1	-1	4	-1
1836	Rødøy	-29	-2	-	-5	-2	-5	-12	1	-	-	-	-4	-
	Menn	-12	1	-1	-2	-3	-	-9	2	1	1	-	-3	1
	Kvinner	-17	-3	1	-3	1	-5	-3	-1	-1	-1	-	-1	-1
1837	Meløy	40	10	6	6	-11	3	1	12	16	-3	-2	2	-
	Menn	16	8	6	2	-8	-2	-	4	8	-1	-1	-	-
	Kvinner	24	2	-	4	-3	5	1	8	8	-2	-1	2	-
1838	Gildeskål	-25	12	-1	-	-2	-33	-2	3	-1	1	-	-2	-
	Menn	4	12	2	2	3	-18	1	1	-1	2	1	-1	-
	Kvinner	-29	-	-3	-2	-5	-15	-3	2	-	-1	-1	-1	-
1839	Beiarn	2	8	5	-1	-5	-11	5	-1	1	-	1	1	-1
	Menn	3	5	3	-	-	-9	2	-	1	-	1	-	-
	Kvinner	-1	3	2	-1	-5	-2	3	-1	-	-	-	1	-1
1842	Skjerstad	1	4	-	-	-6	-1	4	1	2	-3	-	-	-
	Menn	-	-	-	-1	-2	-2	1	2	2	-1	-	-1	-
	Kvinner	1	4	-	1	-4	1	3	-1	-	-2	-	-1	-
1848	Steigen	-29	12	6	2	-9	-33	-4	-3	-1	-	1	-	-
	Menn	-34	3	4	2	-4	-34	-6	-	-1	-	1	1	-
	Kvinner	5	9	2	-	-5	1	2	-3	-	-	-	-1	-

1) Alder i fylte år ved flyttingen.

Tabell 2 (forts.). Nettoflytting etter kjønn og alder 1). Kommune. 1988

HANDELSDISTRIKT		I alt	0-6 år	7-12 år	13-15 år	16-19 år	20-29 år	30-39 år	40-49 år	50-59 år	60-66 år	67-69 år	70-79 år	80 år og over
512 FAUSKE H.D. ...		-42	30	10	10	-10	-72	4	-7	-11	9	-3	-1	-1
Menn		8	29	9	11	-5	-36	-5	4	-4	5	-1	-	1
Kvinner		-50	1	1	-1	-5	-36	9	-11	-7	4	-2	-1	-2
1840 Saltdal		-63	4	-1	-2	1	-40	-10	-10	-8	3	-	-	-
Menn		-23	12	2	3	-5	-21	-6	-6	-5	2	-1	1	1
Kvinner		-40	-8	-3	-5	6	-19	-4	-4	-3	1	1	-1	-1
1841 Fauske		30	10	20	16	3	-30	12	-2	-1	2	-2	2	-
Menn		29	11	12	10	2	-13	2	5	-1	-	-	1	-
Kvinner		1	-1	8	6	1	-17	10	-7	-	2	-2	1	-
1845 Sørfold		-18	6	-7	-1	-4	-13	2	-	-	-	-	-1	-
Menn		-11	-	-7	-1	3	-9	2	1	2	-1	-	-	-1
Kvinner		-7	6	-	-	-7	-4	-	-1	-2	1	-	-1	1
1849 Hamarøy		9	10	-2	-3	-10	11	-	5	-2	4	-1	-2	-1
Menn		13	6	2	-1	-5	7	-3	4	-	4	-	-2	1
Kvinner		-4	4	-4	-2	-5	4	3	1	-2	-	-1	-	-2
513 LOFOTEN H.D. ..		-106	35	-10	2	-33	-98	-10	-16	16	7	-3	4	-
Menn		-61	17	-3	2	-8	-66	-7	-10	7	7	-	2	-2
Kvinner		-45	18	-7	-	-25	-32	-3	-6	9	-	-3	2	2
1856 Røst		-12	3	-3	-2	-3	-7	-	-1	2	-1	-	-	-
Menn		-2	5	-2	-	-2	-7	3	-	1	-	-	-	-
Kvinner		-10	-2	-1	-2	-1	-	-3	-1	1	-1	-	-	-
1857 Værøy		3	4	3	-	-5	-	4	-2	1	-2	-	-	-
Menn		-1	1	2	-	-3	-1	3	-4	1	-	-	-	-
Kvinner		4	3	1	-	-2	1	1	2	-	-2	-	-	-
1859 Flakstad		-11	1	-2	-1	3	-7	-7	2	-	-1	-	-	1
Menn		-10	1	-	-	3	-10	-3	-	-	-1	1	-	-1
Kvinner		-1	-	-2	-1	-	3	-4	2	-	-	-1	-	2
1860 Vestvågøy		-47	17	2	-	-7	-38	-18	-7	3	4	-4	1	-
Menn		-19	14	-	1	1	-26	-9	-4	3	4	-3	1	-1
Kvinner		-28	3	2	-1	-8	-12	-9	-3	-	-	-1	-	1
1865 Vågan		9	17	-5	8	-19	-30	18	-2	10	6	3	3	-
Menn		-4	-1	-2	3	-4	-10	3	-2	3	3	3	1	-1
Kvinner		13	18	-3	5	-15	-20	15	-	7	3	-	2	1
1874 Moskenes		-48	-7	-5	-3	-2	-16	-7	-6	-	1	-2	-	-1
Menn		-25	-3	-1	-2	-3	-12	-4	-	-1	1	-1	-	1
Kvinner		-23	-4	-4	-1	1	-4	-3	-6	1	-	-1	-	-2

1) Alder i fylte år ved flyttingen.

Tabell 2 (forts.). Nettoflytting etter kjønn og alder 1). Kommune. 1988

HANDELSDISTRIKT		I alt	0-6 år	7-12 år	13-15 år	16-19 år	20-29 år	30-39 år	40-49 år	50-59 år	60-66 år	67-69 år	70-79 år	80 år og over
KOMMUNE														
521	NARVIK H.D.	-108	38	1	-1	-28	-115	5	12	-5	-4	-4	-5	-2
	Menn	-69	7	-17	5	-12	-66	14	5	3	-1	-3	-4	-
	Kvinner	-39	31	18	-6	-16	-49	-9	7	-8	-3	-1	-1	-2
1805	Narvik	84	48	18	1	13	-18	34	8	-12	-4	-1	-	-3
	Menn	39	20	-3	3	-1	-3	28	3	-1	-4	-1	-2	-
	Kvinner	45	28	21	-2	14	-15	6	5	-11	-	-	2	-3
1850	Tysfjord	12	-	-1	3	7	-6	-2	3	7	2	-	-2	1
	Menn	4	-	-2	1	4	-4	-4	3	5	1	-	-	-
	Kvinner	8	-	1	2	3	-2	2	-	2	1	-	-2	1
1851	Lødingen	-24	13	-3	1	-17	-18	-	2	3	-2	-2	-1	-
	Menn	-4	6	-2	3	-4	-9	3	-	1	1	-1	-2	-
	Kvinner	-20	7	-1	-2	-13	-9	-3	2	2	-3	-1	1	-
1852	Tjeldsund	-80	-14	-5	-	-14	-25	-16	-2	-5	1	-	-	-
	Menn	-39	-10	-4	1	-5	-9	-10	-1	-2	1	-	-	-
	Kvinner	-41	-4	-1	-1	-9	-16	-6	-1	-3	-	-	-	-
1853	Evenes	-43	1	-7	-2	-5	-26	-2	-2	1	-2	-	1	-
	Menn	-33	-4	-5	-1	-1	-19	-2	-1	-	-1	-	1	-
	Kvinner	-10	5	-2	-1	-4	-7	-	-1	1	-1	-	-	-
1854	Ballangen	-57	-10	-1	-4	-12	-22	-9	3	1	1	-1	-3	-
	Menn	-36	-5	-1	-2	-5	-22	-1	1	-	1	-1	-1	-
	Kvinner	-21	-5	-	-2	-7	-	-8	2	1	-	-	-2	-
522	VESTERÅLEN													
	H.D.	-353	-53	-24	-14	-43	-161	-42	-28	4	4	-	-	4
	Menn	-141	-22	-6	-8	-20	-66	-15	-16	8	1	-	1	2
	Kvinner	-212	-31	-18	-6	-23	-95	-27	-12	-4	3	-	-1	2
1866	Hadsel	-44	-9	-4	-5	-3	-22	11	-7	-1	-1	-	-1	-2
	Menn	-	-4	2	-3	-5	-	13	-3	1	-1	-1	2	-1
	Kvinner	-44	-5	-6	-2	2	-22	-2	-4	-2	-	1	-3	-1
1867	Bø	-60	-1	-6	-	-12	-27	-17	-7	7	2	-	1	-
	Menn	-13	3	-2	1	-1	-11	-7	-2	6	-	-	-	-
	Kvinner	-47	-4	-4	-1	-11	-16	-10	-5	1	2	-	1	-
1868	Øksnes	-105	-19	-3	-5	-5	-57	-16	2	-2	-	-1	-	1
	Menn	-57	-13	-3	-2	1	-33	-8	3	-1	-	-1	-	-
	Kvinner	-48	-6	-	-3	-6	-24	-8	-1	-1	-	-	-	1
1870	Sortland	-4	-5	9	-	-19	-20	21	-2	4	2	1	2	3
	Menn	21	-	8	-	-10	5	13	-5	5	1	2	-	2
	Kvinner	-25	-5	1	-	-9	-25	8	3	-1	1	-1	2	1
1871	Andøy	-140	-19	-20	-4	-4	-35	-41	-14	-4	1	-	-2	2
	Menn	-92	-8	-11	-4	-5	-27	-26	-9	-3	1	-	-1	1
	Kvinner	-48	-11	-9	-	1	-8	-15	-5	-1	-	-	-1	1

1) Alder i fylte år ved flyttingen.

Folketallet i kommunene 1. juli 1989

Statistisk sentralbyrå har på grunnlag av reviderte folketall 1. april 1989 og foreløpige oppgaver over fødsler, dødsfall og flyttinger i månedene april-juni, laget en oversikt over folkemengden i de enkelte kommunene 1. juli 1989.

En samlet oversikt over folkemengden i de enkelte fylkene pr. 1. april og 1. juli 1989, og endringene i første kvartal, er publisert i Statistisk ukehefte nr. 34, 1989.

Tabell 1. Folkemengde 1. juli 1989 og endringene i 2. kvartal. Kommune. Nordland

Nr. Kommune	Folke- mengde 1.4. 1989 1)	Endringer i 2. kvartal 1989							Folke- mengde 1.7. 1989
		Fødte	Døde	Fødsels- over- skudd	Innflyt- tinger	Utflyt- tinger	Netto- inn- flytting	Folke- til- vekst	
18 Nordland	239681	835	596	239	894	861	33	272	239953
04 Bodø	36012	177	66	111	264	159	105	216	36228
05 Narvik	18605	60	44	16	120	118	2	18	18623
11 Bindal	2082	8	7	1	22	10	12	13	2095
12 Sømnå	2110	8	3	5	17	8	9	14	2124
13 Brønnøy	6869	25	9	16	36	47	-11	5	6874
15 Vega	1572	4	5	-1	2	14	-12	-13	1559
16 Vevelstad	684	1	2	-1	1	3	-2	-3	681
18 Herøy	2091	14	5	9	5	15	-10	-1	2090
20 Alstahaug	7474	26	19	7	30	54	-24	-17	7457
22 Leirfjord	2366	9	8	1	12	15	-3	-2	2364
24 Vefsn	13261	61	31	30	81	65	16	46	13307
25 Grane	1740	2	2	-	7	2	5	5	1745
26 Hattfjelldal ...	1747	8	2	6	8	16	-8	-2	1745
27 Dønna	1819	6	9	-3	11	6	5	2	1821
28 Nesna	1761	3	4	-1	4	10	-6	-7	1754
32 Hemnes	4859	16	17	-1	38	29	9	8	4867
33 Rana	24748	76	49	27	145	195	-50	-23	24725
34 Lurøy	2295	6	7	-1	22	13	9	8	2303
35 Trøna	543	2	5	-3	2	7	-5	-8	535
36 Rødøy	1757	6	6	-	16	17	-1	-1	1756
37 Meløy	7122	23	19	4	36	65	-29	-25	7097
38 Gildeskål	2588	5	8	-3	27	21	6	3	2591
39 Beiarn	1520	4	6	-2	8	2	6	4	1524
40 Saltdal	5195	14	9	5	38	21	17	22	5217
41 Fauske	10078	37	20	17	62	70	-8	9	10087
42 Skjerstad	1250	4	7	-3	11	4	7	4	1254
45 Sørfold	2874	9	15	-6	17	19	-2	-8	2866
48 Steigen	3335	6	14	-8	20	24	-4	-12	3323
49 Hamarøy	2349	7	11	-4	18	5	13	9	2358
50 Tysfjord	2619	6	5	1	12	7	5	6	2625
51 Lødingen	2867	10	9	1	24	29	-5	-4	2863
52 Tjeldsund	1753	8	8	-	14	15	-1	-1	1752
53 Evenes	1752	2	8	-6	11	12	-1	-7	1745
54 Ballangen	3107	9	13	-4	25	27	-2	-6	3101
56 Røst	649	0	2	-2	4	7	-3	-5	644
57 Værøy	910	2	2	-	1	4	-3	-3	907
59 Flakstad	1621	6	5	1	5	8	-3	-2	1619
60 Vestvågøy	10566	28	30	-2	68	48	20	18	10584
65 Vågan	9363	28	15	13	44	41	3	16	9379
66 Hadsel	8683	29	21	8	75	52	23	31	8714
67 Bø	3899	9	13	-4	13	16	-3	-7	3892
68 Øksnes	4922	17	12	5	13	32	-19	-14	4908
70 Sortland	8236	28	20	8	44	29	15	23	8259
71 Andøy	6580	22	19	3	30	65	-35	-32	6548
74 Moskenes	1448	4	5	-1	1	5	-4	-5	1443

1) Tallene er korrigert for endringer i 1. kvartal som ikke var kommet med ved forrige framregning.

Tabell 2. Folkemengde 1. juli 1989 og endringene hittil i 1989. Kommune. Nordland

Nr. Kommune	Folke- mengde 1.1. 1989 (Endelige tall)	Endringer hittil i 1989						Folke- mengde 1.7. 1989	
		Fødte	Døde	Fødsels- over- skudd	Innflyt- tinger	Utflyt- tinger	Netto- inn- flytting		Folke- til- vekst
18 Nordland	239611	1691	1296	395	1926	1979	-53	342	239953
04 Bodø	35851	325	132	193	564	380	184	377	36228
05 Narvik	18594	130	106	24	239	234	5	29	18623
11 Bindal	2083	14	11	3	42	33	9	12	2095
12 Sølna	2112	17	9	8	32	28	4	12	2124
13 Brønnøy	6879	52	30	22	82	109	-27	-5	6874
15 Vega	1572	10	11	-1	16	28	-12	-13	1559
16 Vevelstad	684	2	5	-3	10	10	-	-3	681
18 Herøy	2060	28	11	17	42	29	13	30	2090
20 Alstahaug	7464	57	43	14	86	107	-21	-7	7457
22 Leirfjord	2367	24	13	11	30	44	-14	-3	2364
24 Vefsn	13225	116	54	62	172	152	20	82	13307
25 Grane	1740	9	8	1	18	14	4	5	1745
26 Hattfjelldal	1751	12	4	8	18	32	-14	-6	1745
27 Dønna	1824	12	16	-4	29	28	1	-3	1821
28 Nesna	1767	7	6	1	20	34	-14	-13	1754
32 Hemnes	4848	33	31	2	78	61	17	19	4867
33 Rana	24720	171	108	63	304	362	-58	5	24725
34 Lurøy	2298	14	16	-2	45	38	7	5	2303
35 Trøna	544	6	6	-	11	20	-9	-9	535
36 Rødøy	1766	12	15	-3	30	37	-7	-10	1756
37 Meløy	7087	43	30	13	108	111	-3	10	7097
38 Gildeskål	2591	17	22	-5	52	47	5	-	2591
39 Beiarn	1521	12	10	2	12	11	1	3	1524
40 Saltdal	5198	27	28	-1	68	48	20	19	5217
41 Fauske	10108	66	54	12	149	182	-33	-21	10087
42 Skjerstad	1257	12	13	-1	14	16	-2	-3	1254
45 Sørfold	2872	17	20	-3	48	51	-3	-6	2866
48 Steigen	3351	15	31	-16	36	48	-12	-28	3323
49 Hamarøy	2375	12	17	-5	32	44	-12	-17	2358
50 Tysfjord	2640	10	21	-11	22	26	-4	-15	2625
51 Lødingen	2884	15	19	-4	35	52	-17	-21	2863
52 Tjeldsund	1754	15	17	-2	44	44	-	-2	1752
53 Evenes	1756	4	15	-11	23	23	-	-11	1745
54 Ballangen	3126	15	23	-8	41	58	-17	-25	3101
56 Røst	646	1	2	-1	11	12	-1	-2	644
57 Værøy	912	2	3	-1	7	11	-4	-5	907
59 Flakstad	1623	9	7	2	13	19	-6	-4	1619
60 Vestvågøy	10580	69	68	1	127	124	3	4	10584
65 Vågan	9347	61	46	15	110	93	17	32	9379
66 Hadsel	8686	50	60	-10	155	117	38	28	8714
67 Bø	3931	17	34	-17	26	48	-22	-39	3892
68 Øksnes	4935	35	30	5	43	75	-32	-27	4908
70 Sortland	8224	60	36	24	116	105	11	35	8259
71 Andøy	6599	48	45	3	88	142	-54	-51	6548
74 Moskenes	1459	8	10	-2	7	21	-14	-16	1443

SYSSELSETTINGSSTATISTIKK FOR ANSATTE I SKOLEVERKET. 1987 OG 1988

Statistikken viser at det pr. 1. oktober 1988 var 5 710 ansatte i skoleverket i Nordland, 2 821 menn og 2 889 kvinner. Pr. 1. oktober 1987 var det 5 763 ansatte i alt, 2 817 menn og 2 946 kvinner.

Sysselesettingsstatistikken for ansatte i skoleverket bygger på "Sentralt tjenestemannsregister for skoleverket", som omfatter ansatte som var lønnet i samsvar med avtaler inngått mellom staten og tjenestemannsorganisasjonene (lærerlønnsregulativene eller "Lønnsregulativ for offentlige tjenestemenn mv.").

Ansatte som var lønnet etter kommunale avtaler, er ikke med i statistikken. Ansatte ved private folkehøgskoler og private helsefaghøgskoler er tatt med, men ikke ansatte ved andre private skoler. Ansatte ved førskoler og leirskoler er ikke med i statistikken.

En del skoler og institusjoner, i første rekke universitetene og en del av hogskolene, inngår ikke i denne statistikken, men er tatt med i statistikken for statens embets- og tjenestemenn, se "Sysselesettingsstatistikk for statens embets- og tjenestemenn".

Vi viser ellers til publikasjonen "Arbeidsmarkedstatistikk 1986" (NOS B 703), som også gir opplysninger om skoleslag og utdanning.

Tabell 1. Ansatte i skoleverket etter kjønn og arbeidsstedskommune. Nordland fylke. 1987 og 1988

Kommune	1987			1988		
	I alt	Menn	kvinner	I alt	Menn	Kvinner
18 Nordland	5763	2817	2946	5710	2821	2889
1804 Bodø	873	385	488	849	388	461
1805 Narvik	494	269	225	500	274	226
1811 Bindal	54	22	32	47	19	28
1812 Sømna	51	27	24	49	21	28
1813 Brønnøy	174	97	77	175	96	79
1815 Vega	29	14	15	31	13	18
1816 Vevelstad	20	11	9	18	11	7
1818 Herøy	45	21	24	44	20	24
1820 Alstahaug	188	86	102	183	86	97
1822 Leirfjord	52	21	31	54	20	34
1824 Vefsn	332	194	138	333	193	140
1825 Grane	25	11	14	27	11	16
1826 Hattfjelldal	61	17	44	52	18	34
1827 Dønna	47	18	29	48	20	28
1828 Nesna	91	44	47	90	43	47
1832 Hemnes	101	45	56	103	46	57
1833 Rana	474	228	246	471	224	247
1834 Lurøy	57	29	28	55	27	28
1835 Trøna	15	4	11	15	6	9
1836 Rødøy	61	24	37	60	22	38
1837 Meløy	179	85	94	182	90	92
1838 Gildeskål	62	24	38	66	27	39
1839 Beiarn	28	14	14	31	18	13
1840 Saltdal	165	88	77	165	84	81
1841 Fauske	292	151	141	302	152	150
1842 Skjerstad	27	12	15	27	13	14
1845 Sørfold	68	31	37	70	30	40
1848 Steigen	84	40	44	77	35	42
1849 Hamarøy	66	32	34	66	32	34
1850 Tysfjord	53	27	26	54	31	23
1851 Lødingen	58	26	32	54	25	29
1852 Tjeldsund	40	20	20	39	22	17
1853 Evenes	35	18	17	34	19	15
1854 Ballangen	53	27	26	51	27	24
1856 Røst	14	5	9	14	3	11
1857 Værøy	15	4	11	15	5	10
1859 Flakstad	45	26	19	43	26	17
1860 Vestvågøy	221	115	106	224	121	103
1865 Vågan	223	93	130	212	91	121
1866 Hadsel	242	145	97	244	149	95
1867 Bø	74	37	37	67	34	33
1868 Øksnes	100	44	56	97	44	53
1870 Sortland	205	113	92	214	116	98
1871 Andøy	139	61	78	122	54	68
1874 Moskenes	31	12	19	36	15	21

SYSSELSETTINGSSTATISTIKK FOR STATENS EMBETS- OG TJENESTEMENN. 1987 OG 1988

Statistikken viser at det pr. 1. oktober 1988 var 8 980 tjenestemenn, 5 419 menn og 3 561 kvinner, med arbeidssted i Nordland. Pr. 1. oktober 1987 var det 9 168 tjenestemenn i alt, 5 653 menn og 3 515 kvinner.

Norsk Rikskringkasting, Statens veiledningsinstitutt for industrien i Nord-Norge samt TBK er tatt ut av statistikkgrunnlaget fra 1987 til 1988. Uten denne endringen ville det bare vært 52 færre statsansatte i Nordland i 1988 enn i 1987, og ikke 188 som tabellene viser.

Vegadministrasjonen i fylkene har for en del av sine sysselsatte rapportert uoppgitt arbeidsstedskommune. I fylkes- og kommunetallene inngår ikke tjenestemenn i Forsvaret. I 1987 og 1988 omfattet Forsvaret henholdsvis 27 442 og 28 434 tjenestemenn på landsbasis.

Syssettingsstatistikken for statens embets- og tjenestemenn bygger på Statens sentrale tjenestemannsregister, som omfatter statsansatte med lønn etter "Lønnsregulativ for offentlige tjenestemenn mv." og overenskomstlønte. For embets- og tjenestemenn i skoleverket blir det utarbeidd egen sysselsettingsstatistikk.

Vi viser ellers til publikasjonen "Arbeidsmarkedstatistikk 1986" (NOS B 703), som også gir opplysninger om utdanning og arbeidstid.

Tabell 1. Statsansatte etter kjønn og arbeidsstedskommune. Nordland fylke. 1987 og 1988

Kommune	1987			1988		
	I alt	Menn	Kvinner	I alt	Menn	Kvinner
18 Nordland	9168	5653	3515	8980	5419	3561
1804 Bodø	2106	1192	914	2059	1146	913
1805 Narvik	1191	833	358	1080	753	327
1811 Bindal	34	19	15	32	17	15
1812 Sømna	26	15	11	28	16	12
1813 Brønnøy	262	127	135	309	130	179
1815 Vega	21	12	9	24	11	13
1816 Vevelstad	13	6	7	13	6	7
1818 Herøy	30	19	11	30	17	13
1820 Alstahaug	384	194	190	357	173	184
1822 Leirfjord	53	23	30	26	10	16
1824 Vefsn	399	245	154	409	252	157
1825 Grane	107	84	23	106	81	25
1826 Hattfjelldal	48	35	13	56	37	19
1827 Dønna	33	15	18	31	16	15
1828 Nesna	29	18	11	32	19	13
1832 Hemnes	229	149	80	221	143	78
1833 Rana	687	374	313	679	362	317
1834 Lurøy	55	33	22	54	32	22
1835 Trøna	7	3	4	7	3	4
1836 Rødøy	26	17	9	27	18	9
1837 Meløy	170	101	69	420	295	125
1838 Gildeskål	35	12	23	36	12	24
1839 Beiarn	25	20	5	26	22	4
1840 Saltdal	89	54	35	96	56	40
1841 Fauske	242	155	87	238	148	90
1842 Skjerstad	16	11	5	17	12	5
1845 Sørfold	315	227	88	83	44	39
1848 Steigen	59	32	27	60	30	30
1849 Hamarøy	63	43	20	62	41	21
1850 Tysfjord	35	16	19	31	12	19
1851 Lødingen	194	140	54	196	138	58
1852 Tjeldsund	16	5	11	18	6	12
1853 Evenes	64	48	16	33	24	9
1854 Ballangen	30	15	15	31	15	16
1856 Røst	10	5	5	8	4	4
1857 Værøy	22	11	11	23	11	12
1859 Flakstad	23	9	14	22	8	14
1860 Vestvågøy	283	134	149	272	126	146
1865 Vågan	400	271	129	405	272	133
1866 Hadsel	120	69	51	120	68	52
1867 Bø	54	32	22	51	29	22
1868 Øksnes	48	18	30	54	24	30
1870 Sortland	220	115	105	218	103	115
1871 Andøy	132	55	77	110	39	71
1874 Moskenes	22	8	14	21	6	15
Uoppgitt kommune...	741	634	107	749	632	117

Tabell 2. Statsansatte etter kjønn og næring. Nordland fylke. 1987 og 1988

Nr. Næring	1987			1988		
	I alt	Menn	Kvinner	I alt	Menn	Kvinner
I ALT	9168	5653	3515	8980	5419	3561
3 Industri	58	58	-	56	49	7
38422 Reparasjoner av jernbane- og sporvognsmateriell.....	58	58	-	47	47	-
4 Kraft- og vannforsyning	391	274	117	395	280	115
41010 Elektrisitetsforsyning	391	274	117	395	280	115
5 Bygge- og anleggsvirksomhet.....	1619	1321	298	1621	1320	301
5021 Alminnelig anleggsvirksomhet	1619	1321	298	1621	1320	301
7 Transport, lagring, post og telekommunikasjoner.....	3962	2279	1683	3753	2139	1614
71 Transport og lagring	886	752	134	812	697	115
72 Post og telekommunikasjoner	3076	1527	1549	2941	1442	1499
8 Bank- og finansieringsvirksomhet, forsikringsvirksomhet, eiendomsdrift og forretningsmessig tjenesteyting	170	112	58	131	83	48
9 Offentlig, sosial og privat tjenesteyting .	2815	1482	1333	2871	1420	1451
Av dette:						
9121 Generell statsadministrasjon	1183	649	534	1134	620	514
9124 Statsadministrasjon med tilknytning til helse- og andre sosialtjenester ..	393	116	277	389	108	281
9125 Statsadministrasjon med tilknytning til næringsliv	480	277	203	630	298	332
9129 Statsadministrasjon ellers	298	194	104	267	161	106
9318 Universiteter og høyskoler	99	68	31	136	85	51
9391 Religiøs virksomhet	85	72	13	87	71	16
Andre næringer	153	127	26	153	128	25

SKOGGROFTING 1988

Statistisk sentralbyrås sammendrag av oppgavene over skoggrøftingen viser at det i Nordland ble tørrlagt 1 860 dekar myr og vannsyk skogsmark i 1988. Statistikken omfatter bare nyanlegg.

Utgiftene til skoggrøfting i 1988 var 1,1 mill. kroner. Av dette ble 868 000 kroner dekket ved statstilskott. Utgiftene tilsvarer gjennomsnittlig 617 kroner pr. dekar tørrlagt areal.

Mer detaljerte opplysninger blir gitt i publikasjonen Skogstatistikk 1988, som vil foreligge ved årsskiftet.

Skoggrøfting. Nordland

År	Grofte- lengde	Tørrlagt areal	Samlede utgifter	Stats- tilskott
	Km	Dekar	1 000 kroner	
1984	50	876	320	240
1985	49	628	318	238
1986	79	881	536	402
1987	70	733	492	369
1988	171	1 855	1 144	868

VEITRAFIKKULYKKER MED PERSONSKADE I 1988

Tallet på rapporterte veitrafikkulykker med personskade i Nordland var 466 i 1987 og 432 i 1988. Tallet på drepte og skadde gikk ned fra 636 i 1987 til 583 i 1988. Av dette var det 26 drepte i 1987 og 19 drepte i 1988.

I noen av tabellene er det gitt hovedtall som gjør det mulig å foreta sammenlikninger mellom fylket og hele landet. Nordland hadde i 1988 5,3 prosent av alle veitrafikkulykker med personskade og 5,0 prosent av tallet på drepte. Til sammenlikning kan nevnes at fylket 1. januar 1989 hadde 5,2 prosent av registrerte kjøretøyer og 5,7 prosent av landets folkeemenge.

I Statistisk ukehefte nr. 23, 1989 finnes tilsvarende tabeller for hele landet. Tabell 3, 4 og 5 er der spesifisert på politidistrikt og fylke. Publikasjonen NOS Veitrafikkulykker 1988 vil gi mer detaljerte opplysninger for landet under ett. Den vil foreligge seinere innværende år.

TABELL 1. VEITRAFIKKULYKKER OG PERSONER DREPT ELLER SKADD, ETTER TRAFIKANTGRUPPE, ÅR OG MÅNED. NORDLAND

ÅR MÅNED	ULYK- KER I ALT	DREPTE I ALT	I ALT	BIL- FØRERE	BIL- PASSA- SJERER	FØRERE OG PASSASJERER PÅ					FOT- GJEN- GERE	PER- SON- ER PÅ SPARK, KJEL- KE OG SKI	FØR- ERE AV TRAK- TOR OG ANDRE
						LETT	AN- NEN	MOPED	SYK- KEL	SYK- KEL			
						MO- TOR- SYK- KEL	MO- TOR- SYK- KEL						
ALLE ULYKKER													
1979	507	25	686	185	231	22	27	47	50	93	21	10	
1980	496	20	714	194	240	22	30	54	63	88	16	7	
1981	425	18	590	177	175	16	17	58	49	80	13	5	
1982	411	23	549	142	173	18	25	44	53	74	10	10	
1983	428	24	575	167	175	16	28	49	48	74	15	3	
1984	434	20	576	172	176	7	38	41	39	85	11	7	
1985	494	25	680	225	219	10	27	41	54	96	4	4	
1986	477	19	686	248	228	7	32	38	46	81	3	3	
1987	466	26	636	229	197	5	29	29	44	89	10	4	
1988 I ALT	432	19	583	241	167	4	23	25	31	71	16	5	
JANUAR	39	3	50	21	11	-	-	-	-	12	6	-	
FEBRUAR ...	19	1	27	12	6	1	-	1	1	4	2	-	
MARS	15	-	22	11	8	-	-	-	-	3	-	-	
APRIL	20	-	31	16	11	-	-	-	1	2	1	-	
MAI	35	2	44	15	10	-	5	3	3	7	-	1	
JUNI	37	-	45	16	8	-	6	2	8	3	-	2	
JULI	48	2	69	21	27	-	2	6	5	8	-	-	
AUGUST	58	3	77	33	20	1	10	4	5	3	-	1	
SEPTEMBER .	43	1	55	23	15	1	-	5	5	6	-	-	
OKTOBER ...	39	1	43	20	8	1	-	4	2	6	2	-	
NOVEMBER ..	49	3	73	37	27	-	-	-	1	7	-	1	
DESEMBER ..	30	3	47	16	16	-	-	-	-	10	5	-	

TABELL 2. VEITRAFIKKULYKKER OG PERSONER DREPT ELLER SKADD, ETTER TRAFIKANTGRUPPE OG UKE. 1988.
NORDLAND

UKE	PERSONER DREPT ELLER SKADD											PER- SON- ER PÅ SPARK, KJEL- KE OG SKI	FØR- ERE AV TRAK- TOR OG AND- RE
	ULYK- KER I ALT	DREPTE I ALT	I ALT	BIL- FØRERE	BIL- PASSA- SJERER	FØRERE OG PASSASJERER PÅ				FOT- GJEN- GERE			
						LETT MO- TOR- SYK- KEL	AN- NEN MO- TOR- SYK- KEL	MOPED	SYK- KEL				
I ALT	432	19	583	241	167	4	23	25	31	71	16	5	
MANDAG-SØNDAG													
(1.1.)- 3.1.	3	-	6	3	1	-	-	-	-	-	2	-	
4.1. - 10.1.	9	1	12	4	3	-	-	-	-	5	-	-	
11.1. - 17.1.	12	2	14	7	3	-	-	-	-	4	-	-	
18.1. - 24.1.	9	-	12	5	4	-	-	-	-	1	2	-	
25.1. - 31.1.	6	-	6	2	-	-	-	-	-	2	2	-	
1.2. - 7.2.	5	-	5	2	-	1	-	-	-	2	-	-	
8.2. - 14.2.	7	-	13	6	5	-	-	-	1	1	-	-	
15.2. - 21.2.	2	-	3	1	1	-	-	-	-	1	-	-	
22.2. - 28.2.	5	1	6	3	-	-	-	1	-	-	2	-	
29.2. - 6.3.	3	-	3	1	2	-	-	-	-	-	-	-	
7.3. - 13.3.	4	-	5	4	-	-	-	-	-	1	-	-	
14.3. - 20.3.	6	-	11	4	5	-	-	-	-	2	-	-	
21.3. - 27.3.	2	-	3	2	1	-	-	-	-	-	-	-	
28.3. - 3.4.	1	-	4	2	2	-	-	-	-	-	-	-	
4.4. - 10.4.	4	-	7	3	4	-	-	-	-	-	-	-	
11.4. - 17.4.	9	-	10	6	1	-	-	-	1	1	1	-	
18.4. - 24.4.	5	-	7	3	3	-	-	-	-	1	-	-	
25.4. - 1.5.	2	-	4	3	1	-	-	-	-	-	-	-	
2.5. - 8.5.	7	1	8	1	4	-	-	2	-	1	-	-	
9.5. - 15.5.	6	-	8	3	2	-	-	1	1	1	-	-	
16.5. - 22.5.	12	-	15	6	2	-	4	-	1	2	-	-	
23.5. - 29.5.	6	1	8	3	2	-	1	-	-	2	-	-	
30.5. - 5.6.	10	-	11	3	-	-	1	1	4	1	-	1	
6.6. - 12.6.	5	-	5	1	-	-	1	-	1	1	-	1	
13.6. - 19.6.	10	-	14	5	3	-	2	-	3	-	-	1	
20.6. - 26.6.	11	-	13	8	3	-	-	1	-	1	-	-	
27.6. - 3.7.	5	-	11	2	5	-	2	-	1	1	-	-	
4.7. - 10.7.	12	1	13	3	3	-	1	1	1	4	-	-	
11.7. - 17.7.	11	-	17	4	7	-	-	3	2	1	-	-	
18.7. - 24.7.	14	-	20	7	8	-	1	1	1	2	-	-	
25.7. - 31.7.	10	1	14	5	6	-	-	1	1	1	-	-	
1.8. - 7.8.	14	-	18	8	4	-	4	1	1	-	-	-	
8.8. - 14.8.	16	-	22	8	9	-	3	1	1	-	-	-	
15.8. - 21.8.	16	3	21	10	5	-	3	-	1	1	-	1	
22.8. - 28.8.	7	-	10	5	2	-	-	1	1	1	-	-	
29.8. - 4.9.	10	-	13	6	2	1	-	1	1	2	-	-	
5.9. - 11.9.	11	-	17	7	5	-	-	2	3	-	-	-	
12.9. - 18.9.	8	-	9	3	4	-	-	2	-	-	-	-	
19.9. - 25.9.	12	1	14	8	2	-	-	-	1	3	-	-	
26.9. - 2.10.	10	-	11	3	2	1	-	2	1	2	-	-	
3.10.- 9.10	6	-	6	4	-	-	-	-	1	1	-	-	
10.10.- 16.10.	14	-	15	8	3	-	-	2	-	2	-	-	
17.10.- 23.10.	9	-	9	2	3	-	-	1	1	2	-	-	
24.10.- 30.10.	7	1	10	4	2	1	-	-	-	1	2	-	
31.10.- 6.11.	11	-	17	9	6	-	-	-	-	2	-	-	
7.11.- 13.11.	5	-	7	3	4	-	-	-	-	-	-	-	
14.11.- 20.11.	16	2	25	13	9	-	-	-	1	2	-	-	
21.11.- 27.11.	14	1	19	9	6	-	-	-	-	3	-	1	
28.11.- 4.12.	9	1	14	5	4	-	-	-	-	4	1	-	
5.12.- 11.12.	5	-	6	2	2	-	-	-	-	2	-	-	
12.12.- 18.12.	6	2	9	4	1	-	-	-	-	2	2	-	
19.12.- 25.12.	8	-	13	4	6	-	-	-	-	1	2	-	
26.12.- (31.12.)	5	-	10	4	5	-	-	-	-	1	-	-	

TABELL 3. VEITRAFIKKULYKKER OG PERSONER DREPT ELLER SKADD, ETTER TRAFIKANTGRUPPE. POLITIDISTRIKT/
KOMMUNE. 1988. NORDLAND

	PERSONER DREPT ELLER SKADD											
	ULYK- KER I ALT	AV DETTE DØDS- ULYK- KER	I ALT	BIL- FØRERE	BIL- PASSA- SJERER	LETT MO- TOR- SYK- KEL	FØRERE OG PASSASJERER PÅ				FOT- GJEN- GERE	PER- SON- ER PÅ SPARK, KJEL- KE OG SKI
AN- NEN MO- TOR- SYK- KEL							MOPED	SYK- KEL				
HELE LANDET .	8167	323	11340	4663	3303	132	440	703	675	1284	79	61
FYLKET	432	15	583	241	167	4	23	25	31	71	16	5
POLITIDISTRIKT												
HELGELAND ...	82	2	111	46	30	2	7	3	8	8	6	1
RANA	71	2	94	30	32	-	4	10	5	12	1	-
BODØ	137	5	170	78	40	2	7	7	6	26	2	2
NARVIK	68	3	97	44	30	-	3	2	3	10	4	1
LOFOTEN OG VESTERÅLEN ..	74	3	111	43	35	-	2	3	9	15	3	1
KOMMUNE												
BODØ	76	2	91	42	17	1	5	3	5	18	-	-
NARVIK	32	1	43	16	15	-	2	-	2	6	2	-
BINDAL	3	-	4	2	2	-	-	-	-	-	-	-
SØMMA	1	-	1	-	-	1	-	-	-	-	-	-
BRØNNØY	13	-	16	5	2	-	3	1	1	2	1	1
VEGA	-	-	-	-	-	-	-	-	-	-	-	-
VEVELSTAD ...	-	-	-	-	-	-	-	-	-	-	-	-
HERØY	-	-	-	-	-	-	-	-	-	-	-	-
ALSTAHaug ...	6	-	6	-	1	-	-	-	1	3	1	-
LEIRFJORD ...	5	-	6	4	1	-	-	1	-	-	-	-
VEFSN	43	1	58	27	15	1	3	-	6	2	4	-
GRANE	9	1	17	7	8	-	1	-	-	1	-	-
HATTFJELLDAL	1	-	2	1	1	-	-	-	-	-	-	-
DØNNA	1	-	1	-	-	-	-	1	-	-	-	-
NESNA	-	-	-	-	-	-	-	-	-	-	-	-
HEMNES	8	-	11	2	4	-	1	2	-	1	1	-
RANA	62	2	81	27	29	-	1	9	4	11	-	-
LURØY	3	-	4	1	-	-	2	-	1	-	-	-
TRÆNA	-	-	-	-	-	-	-	-	-	-	-	-
RØDØY	-	-	-	-	-	-	-	-	-	-	-	-
MELØY	9	-	11	5	3	-	1	-	1	1	-	-
GILDESKÅL ...	7	1	10	4	5	-	-	-	-	-	-	1
BEIARN	-	-	-	-	-	-	-	-	-	-	-	-
SALTDAL	10	2	14	9	3	-	-	-	-	-	2	-
FAUSKE	21	-	26	10	7	1	1	1	-	5	-	1
SKJERSTAD ...	2	-	3	2	1	-	-	-	-	-	-	-
SØRFOLD	3	-	6	2	2	-	-	2	-	-	-	-
STEIGEN	7	-	7	4	1	-	-	-	-	2	-	-
HAMARØY	2	-	2	1	1	-	-	-	-	-	-	-
TYSFJORD	4	-	8	4	4	-	-	-	-	-	-	-
LØDINGEN	13	1	20	12	5	-	-	-	1	2	-	-
TJELDSUND ...	5	-	7	4	1	-	-	2	-	-	-	-
EVENES	3	-	4	2	-	-	-	-	-	-	2	-
BALLANGEN ...	9	1	13	5	4	-	1	-	-	2	-	1
RØST	-	-	-	-	-	-	-	-	-	-	-	-
VÆRØY	1	-	1	-	-	-	-	1	-	-	-	-
FLAKSTAD	2	-	3	2	1	-	-	-	-	-	-	-
VESTVÅGØY ...	15	1	20	4	8	-	1	-	3	3	1	-
VÅGAN	6	-	7	1	-	-	-	-	3	3	-	-
HADSEL	12	2	21	9	7	-	-	-	2	1	1	1
BØ	6	-	8	4	2	-	-	1	-	1	-	-
ØKSNES	6	-	10	4	3	-	1	-	-	2	-	-
SORTLAND	17	-	28	14	9	-	-	-	-	4	1	-
ANDØY	8	-	11	4	4	-	-	1	1	1	-	-
MOSKENES	1	-	2	1	1	-	-	-	-	-	-	-

TABELL 4. PERSONER DREPT ETTER TRAFIKANTGRUPPE. POLITIDISTRIKT/KOMMUNE. 1988. NORDLAND

	I ALT	BIL- PASSASJERER				FØRERE OG PASSASJERER PÅ				FOTGJENGERE				PER- SON- ER PÅ SPARK- KJEL- KE OG SKI	FØR- ERE AV TRAK- TOR OG AND- RE
		-24 ÅR	AND- RE	15-24 ÅR	AND- RE	LETT MO- TOR SYK- KEL	AN- NEN MO- TOR- SYK- KEL	MO- PED	SYK- KEL	-6 ÅR	7-14 ÅR	15-64 ÅR	65- ÅR		
HELE LANDET	378	47	94	37	71	3	24	10	20	6	-	27	28	5	6
FYLKET	19	3	5	1	5	-	-	-	1	1	-	1	1	1	-
POLITIDISTRIKT															
HELGELAND ...	2	1	1	-	-	-	-	-	-	-	-	-	-	-	-
RANA	2	1	-	-	-	-	-	-	-	-	-	1	-	-	-
BODØ	7	1	2	1	2	-	-	-	-	-	-	-	-	1	-
NARVIK	5	-	2	-	3	-	-	-	-	-	-	-	-	-	-
LOFOTEN OG VESTERÅLEN ..	3	-	-	-	-	-	-	-	1	1	-	-	1	-	-
KOMMUNE															
BODØ	3	-	1	1	1	-	-	-	-	-	-	-	-	-	-
NARVIK	1	-	-	-	1	-	-	-	-	-	-	-	-	-	-
VEFSN	1	-	1	-	-	-	-	-	-	-	-	-	-	-	-
GRANE	1	1	-	-	-	-	-	-	-	-	-	-	-	-	-
RANA	2	1	-	-	-	-	-	-	-	-	-	1	-	-	-
GILDESKÅL ...	1	1	-	-	-	-	-	-	-	-	-	-	-	-	-
SALTDAL	3	-	1	-	1	-	-	-	-	-	-	-	-	1	-
LØDINGEN	1	-	1	-	-	-	-	-	-	-	-	-	-	-	-
BALLANGEN ...	3	-	1	-	2	-	-	-	-	-	-	-	-	-	-
VESTVÅGØY ...	1	-	-	-	-	-	-	-	-	1	-	-	-	-	-
HADSEL	2	-	-	-	-	-	-	-	1	-	-	-	1	-	-

SKATTEREGNSKAP. INNBETALT OG FORDELT SKATT JANUAR-JUNI 1989

Statistisk sentralbyrås skatteregnskapsstatistikk bygger på det månedlige skatteregnskapet over innbetalte og fordelte skatter, som føres av alle kommunekassererne i landet. SSB får disse oppgavene fra Skattedirektoratet. Statistikken omfatter dessuten oppgaver over oljeskatt og sentralt beregnet arbeidsgiveravgift for statsansatte. Statistikken omfatter ikke indirekte skatter.

Tabellene gir tall for skatteinngangen hittil i år, og for siste måned. En ny oppgjørsordning for forskuddstrekk av skatt, forårsaket forskyvninger i månedsstatistikken for juni, juli og august 1988. Prosentvise endringer i de innbetalte og fordelte skatter i perioden januar-juni 1989 er derfor ikke tilgjengelige. Tall for hele landet blir gitt i Statistisk Ukehefte.

Med skatteinngang i alt mener en summen av de beløp som bokføres som fordelt skatt i skatteregnskapet. Ved sammenligning med tall for bokførte skatteinntekter i kommuneregnskapene, kan forskjeller i bokføringstidspunkt og endrede fordelingsnøkler gi avvik mellom disse tallene og de som er gitt i denne statistikken. I tallene for skatteinngangen er dessuten rente- og innfordringsutgifter ikke trukket ut.

TABELL 1. INNBETALT OG FORDELT SKATT, JANUAR - JUNI 1989.

MILL. KR

NR.	KOMMUNE	SKATTE- INNGANG I ALT	ORDINÆR SKATT TIL PRIMÆR- KOM- MUNEN	MEDLEMS- AVGIFT TIL FOLKE- TRYGDEN	ARBEIDS- GIVER- AVGIFT TIL FOLKE- TRYGDEN	ORDINÆR SKATT TIL FYLKES- KOM- MUNEN	OLJE- SKATT, INN- TEKTS- SKATT STAT, FELLES- SKATT MV.
18	NORDLAND.....	2916,2	798,5	630,1	522,6	404,8	560,2
1804	BODØ.....	579,7	140,3	119,5	125,9	81,0	112,9
1805	NARVIK.....	267,0	83,8	51,7	44,9	35,9	50,7
1811	BINDAL.....	21,6	7,1	4,2	3,3	2,9	4,1
1812	SØMNA.....	17,5	5,1	4,4	2,7	2,3	3,1
1813	BRØNNØY.....	63,8	16,9	15,0	10,7	8,9	12,4
1815	VEGA.....	12,9	3,7	3,2	1,7	1,8	2,5
1816	VEVELSTAD.....	4,9	1,3	1,2	0,8	0,7	0,9
1818	HERØY.....	16,1	4,2	3,8	3,1	2,1	2,9
1820	ALSTAHaug.....	90,3	23,5	19,3	16,7	12,8	18,0
1822	LEIRFJORD.....	16,2	4,7	4,2	2,0	2,2	3,0
1824	VEFSN.....	187,4	48,8	40,9	37,5	25,4	34,8
1825	GRANE.....	17,7	5,6	3,8	1,9	2,6	3,7
1826	HATTFJELLDAL.....	17,8	5,4	4,1	2,8	2,4	3,2
1827	DØNNA.....	14,2	4,0	3,3	1,8	2,5	2,7
1828	NESNA.....	17,4	5,0	4,0	2,6	2,5	3,3
1832	HEMNES.....	54,3	19,7	10,9	6,4	7,1	10,0
1833	RANA.....	353,7	92,7	71,0	77,3	47,0	65,7
1834	LURØY.....	19,5	5,5	4,6	2,9	2,8	3,8
1835	TRÆNA.....	6,9	1,9	1,4	1,1	1,0	1,5
1836	RØDØY.....	13,6	3,9	3,1	2,3	1,8	2,4
1837	MELØY.....	86,1	23,5	19,0	15,2	12,1	16,3
1838	GILDESKÅL.....	22,9	6,8	4,9	3,7	3,2	4,4
1839	BEIARN.....	12,4	3,8	2,8	1,8	1,7	2,3
1840	SALTDAL.....	55,9	15,4	12,6	9,6	7,7	10,6
1841	FAUSKE.....	125,9	36,7	27,8	18,5	17,9	25,0
1842	SKJERSTAD.....	11,3	3,4	2,6	1,5	1,6	2,2
1845	SØRFOLD.....	36,1	10,9	6,4	7,0	4,9	6,9
1848	STEIGEN.....	26,4	7,5	6,3	3,8	3,7	5,0
1849	HAMARØY.....	24,7	7,9	5,0	3,7	3,4	4,6
1850	TYSFJORD.....	26,7	8,6	6,0	3,0	3,8	5,3
1851	LØDINGEN.....	30,2	8,7	6,6	3,7	4,6	6,7
1852	TJELDSUND.....	17,4	5,2	4,6	1,4	2,6	3,6
1853	EVENES.....	17,1	4,9	4,0	2,2	2,5	3,5
1854	BALLANGEN.....	26,1	7,8	6,2	4,2	3,3	4,6
1856	RØST.....	7,1	2,0	1,7	0,8	1,1	1,5
1857	VÆRØY.....	8,0	2,2	2,0	1,4	1,0	1,4
1859	FLAKSTAD.....	16,9	4,9	3,8	2,1	2,6	3,5
1860	VESTVÅGØY.....	108,4	29,9	25,4	16,4	15,5	21,2
1865	VÅGAN.....	107,6	28,4	24,6	19,0	15,1	20,5
1866	HADSEL.....	86,5	23,3	20,2	14,5	12,1	16,4
1867	BØ.....	31,4	9,0	7,5	4,6	4,3	6,0
1868	ØKSNES.....	53,3	14,7	12,9	7,7	7,7	10,4
1870	SORTLAND.....	93,6	25,1	21,2	16,1	13,1	18,1
1871	ANDØY.....	77,3	21,0	18,8	10,0	11,6	15,8
1874	MOSKENES.....	14,2	4,1	3,3	2,0	2,1	2,7

TABELL 2. INNBETALT OG FORDELT SKATT, JUNI 1989.

MILL. KR

NR.	KOMMUNE	SKATTE- INNGANG I ALT	ORDINÆR SKATT TIL PRIMÆR- KOM- MUNEN	MEDLEMS- AVGIFT TIL FOLKE- TRYGDEN	ARBEIDS- GIVER- AVGIFT TIL FOLKE- TRYGDEN	ORDINÆR SKATT TIL FYLKES- KOM- MUNEN	OLJE- SKATT, INN- TEKTS- SKATT STAT, FELLES- SKATT MV.
18	NORDLAND.....	104,3	27,1	21,4	21,4	14,2	20,2
1804	BODØ.....	10,4	2,7	2,3	1,6	1,6	2,2
1805	NARVIK.....	-0,3	-0,3	-0,2	0,8	-0,2	-0,3
1811	BINDAL.....	0,5	0,2	0,1	0,1	0,1	0,1
1812	SØMNA.....	0,8	0,2	0,2	0,1	0,1	0,1
1813	BRØNNØY.....	2,4	0,6	0,6	0,4	0,3	0,5
1815	VEGA.....	0,6	0,2	0,2	-	0,1	0,1
1816	VEVELSTAD.....	0,3	0,1	0,1	-	-	0,1
1818	HERØY.....	0,9	0,3	0,2	0,1	0,1	0,2
1820	ALSTAHaug.....	4,1	1,2	0,9	0,3	0,7	1,0
1822	LEIRFJORD.....	0,3	0,1	0,1	0,1	-	-
1824	VEFSN.....	1,4	0,4	0,3	0,3	0,2	0,2
1825	GRANE.....	0,2	0,1	0,1	-	-	-
1826	HATTFJELLDAL.....	0,6	0,2	0,2	-	0,1	0,1
1827	DØNNA.....	0,5	0,2	0,1	-	0,1	0,1
1828	NESNA.....	0,7	0,2	0,2	0,1	0,1	0,1
1832	HEMNES.....	0,6	0,2	0,2	-	0,1	0,1
1833	RANA.....	23,5	4,1	2,1	12,2	2,0	3,0
1834	LURØY.....	1,2	0,3	0,3	0,1	0,2	0,2
1835	TRÆNA.....	1,0	0,3	0,2	0,2	0,1	0,2
1836	RØDØY.....	0,5	0,1	0,1	0,1	0,1	0,1
1837	MELØY.....	-1,6	-0,5	-0,4	0,1	-0,3	-0,4
1838	GILDESKÅL.....	0,8	0,1	0,1	0,3	0,1	0,1
1839	BEIARN.....	0,5	0,2	0,1	-	0,1	0,1
1840	SALTDAL.....	1,1	0,2	0,4	0,1	0,2	0,2
1841	FAUSKE.....	6,1	1,9	1,6	0,2	1,0	1,4
1842	SKJERSTAD.....	0,1	-	-	-	-	-
1845	SØRFOLD.....	1,0	0,4	0,2	-	0,1	0,2
1848	STEIGEN.....	2,2	0,7	0,6	0,1	0,4	0,5
1849	HAMARØY.....	1,6	0,5	0,4	0,1	0,2	0,4
1850	TYSFJORD.....	1,3	0,4	0,3	-	0,2	0,3
1851	LØDINGEN.....	1,2	0,3	0,3	0,1	0,2	0,3
1852	TJELDSUND.....	0,4	0,1	0,1	-	0,1	0,1
1853	EVENES.....	0,5	0,2	0,1	0,1	0,1	0,1
1854	BALLANGEN.....	1,8	0,5	0,5	0,1	0,3	0,4
1856	RØST.....	1,0	0,3	0,2	-	0,2	0,3
1857	VÆRØY.....	0,4	0,1	0,1	0,1	0,1	0,1
1859	FLAKSTAD.....	3,3	0,8	0,6	0,8	0,5	0,6
1860	VESTVÅGØY.....	4,2	1,2	1,0	0,5	0,6	0,9
1865	VÅGAN.....	8,6	2,5	2,1	0,7	1,3	1,9
1866	HADSEL.....	2,4	0,6	0,6	0,4	0,3	0,4
1867	BØ.....	2,5	0,8	0,6	0,1	0,4	0,6
1868	ØKSNES.....	5,0	1,5	1,3	0,3	0,8	1,1
1870	SORTLAND.....	6,1	1,8	1,6	0,3	1,0	1,4
1871	ANDØY.....	2,3	0,6	0,6	0,3	0,3	0,5
1874	MOSKENES.....	1,4	0,4	0,3	0,1	0,2	0,3

SKATTESTATISTIKK 1987. ETTERSKUDDSPLIKTIGE SKATTYTERE. ANSETTELSE OG UTLIGNEDE SKATTER VED
KOMMUNE-, FYLKES- OG STATSSKATTELIGNINGEN ETTER SKATTYTERGRUPPE.

Statistisk sentralbyrå presenterer med dette statistikk over ansettelser og skatter ved kommune-, fylkes- og statsskatteligningen for etterskuddspliktige skattytere. Statistikken bygger på Skattedirektoratets etterskuddsregister. Med ansettelser menes nettoformue og nettoinntekt. Inntektsskatt til kommunene og fylket omfatter inntektsskatt til kommunene på 13,5 prosent og til fylket på 7,5 prosent.

Formuesskatt ved kommune- og fylkesskatteligningen er i sin helhet utlignet på kommunene.

Tabellene viser antall skattytere, nettoformue, nettoinntekt, formuesskatt, inntektsskatt, fellesskatt og sum skatt til kommune, fylke og stat etter skattytergruppe for inntektsåret 1987. Tall for hele landet blir gitt i Statistisk Ukehefte.

For Nordland fylke viser tabellene for 1987 at sum ulignet skatt ved kommune- og fylkesskatteligningen for etterskuddspliktige skattytere utgjorde 184,4 millioner kroner. En oppgang på 21 prosent fra 1986. 132,3 millioner, eller 72 prosent av dette, er inntektsskatt, og 52,2 millioner, eller 28 prosent, skatt på formue. 58 millioner, eller 31 prosent, er utlignet på aksjeselskaper, aksjebank og og forsikringsselskaper registrert i Norge, 58 prosent på kraftselskaper, og 5 prosent på sparebanker.

Sum skatt til staten for etterskuddspliktige skattytere med kontoradresse Nordland, utgjorde i alt 79,4 millioner kroner. En oppgang på 5 prosent fra 1986. Av totalen var 12,2 millioner fellesskatt til skattefordelingsfondet. 58,4 millioner var skatt på inntekt og 8,8 millioner skatt på formue. Av sum skatt ble 63,1 millioner utlignet på aksjeselskaper, aksjebank og forsikringsselskaper registrert i Norge. Dette var 4 prosent mindre enn i 1986. 5,6 millioner ble utlignet på kraftselskaper og 2,4 millioner på forbruksforeninger, innkjøps- og salgslag/samvirkelag.

Tabell 1. Etterskuddspliktige skattytere. Fastsetting av inntekt, formue og utlignede skatter ved kommune- og fylkesskatteligninga etter skattytergruppe. Absolutte tall. 1987

Skattytergruppe	Antall skatt- ytere	Kommune- og fylkesskatteligninga				Sum skatter til kommune og fylke
		Netto- formue	Netto- inntekt	Skatt på formue	Skatt på inntekt	
	I	1 000 kr				I
I alt	2077	5781709	629018	52181	132254	184435
Aksjeselskaper, aksjebanker og forsikringselskaper registrert i Norge	1438	-	276044	-	57987	57987
Innenby(gd)s	925	-	191550	-	40225	40225
Utenby(gd)s	513	-	84495	-	17762	17762
Rederier, fangst og bergingsvirksomhet	73	-	2203	-	463	463
Innenby(gd)s	10	-	1619	-	340	340
Utenby(gd)s	63	-	583	-	123	123
Gjensidige livs- og skade- forsikringselskaper	-	-	-	-	-	-
Innenby(gd)s	-	-	-	-	-	-
Utenby(gd)s	-	-	-	-	-	-
Sparebanker	49	402058	39710	1206	8339	9545
Innenby(gd)s	11	172779	18260	518	3835	4353
Utenby(gd)s	38	229279	21450	688	4504	5192
Boligselskaper	183	197883	1978	989	415	1405
Kraftselskaper	113	4755201	279283	47712	58791	106503
Andelsmeierier	45	58951	-	177	-	177
Innenby(gd)s	2	8609	-	26	-	26
Utenby(gd)s	43	50342	-	151	-	151
Forbruksforeninger, innkjøps- og salgslag/samvirkelag	102	226976	9668	681	2030	2711
Innenby(gd)s	69	159170	7869	478	1652	2130
Utenby(gd)s	33	67806	1799	203	378	581
Institusjoner/foreninger og pensjonsfond	66	30850	1453	318	305	623
Innenby(gd)s	32	14856	1141	149	240	388
Utenby(gd)s	34	15994	312	169	66	235
Konsignasjonslager	-	-	-	-	-	-
Utenlandske aksjeselskaper/ forsikringselskaper	2	109790	18438	1098	3873	4971
Aksjefond/selgende gruppe/ utenlandske styremedlemmer ..	6	-	242	-	51	51

Tabell 2. Etterskuddspliktige skattytere. Fastsetting av inntekt, formue og utlignede skatter ved statsskatteligninga etter skattytergruppe. Absolutte tall. 1987

Skattytergruppe	Antall skatt- ytere	Statsskatteligninga					Sum skatter til staten
		Netto- formue	Netto- inntekt	Skatt på formue	Skatt på inntekt	Felles- skatt	
	I	1 000 kr					I
I alt	1727	2921703	216189	8765	58432	12201	79398
Aksjeselskaper, aksjebanker og forsikringselskaper registrert i Norge	1575	2790515	177027	8372	49221	5520	63113
Rederier, fangst og bergingsvirksomhet	14	21398	1397	64	388	48	500
Gjensidige livs- og skade- forsikringselskaper	-	-	-	-	-	-	-
Sparebanker	8	-	8630	-	863	417	1280
Boligselskaper	64	-	1978	-	316	-	316
Kraftselskaper	-	-	-	-	-	5620	5620
Andelsmeierier	-	-	-	-	-	-	-
Forbruksforeninger, innkjøps- og salgslag/samvirkelag	48	-	7469	-	2229	193	2422
Institusjoner/foreninger og pensjonsfond	13	-	1024	-	254	29	283
Konsignasjonslager	-	-	-	-	-	-	-
Utenlandske aksjeselskaper/ forsikringselskaper	2	109790	18438	329	5127	369	5825
Aksjefond/selgende gruppe/ utenlandske styremedlemmer ..	3	-	227	-	34	5	39

Fylkestingsvalget 1987. Fylkestingsrepresentanter 1) etter alder, kjønn og parti/valgliste, og prosent gjenvalgte representanter. Hele landet

Parti/valgliste	I alt	Menn	Kvinner	Prosent kvinner	18-24 år		25-29 år		30-39 år		40-49 år	
					M	K	M	K	M	K	M	K
Alle partier	1101	654	447	40,6	32	28	35	17	110	69	215	193
Det Norske Arbeiderparti	412	228	184	44,7	5	15	14	7	35	22	75	72
Det Liberale Folkeparti	1	1	0	-	-	-	-	-	-	-	0	0
Fremskrittspartiet	124	100	24	19,4	14	4	7	2	15	10	28	5
Høyre	250	149	101	40,4	7	4	8	4	25	14	58	47
Kristelig Folkeparti	94	56	38	40,4	1	1	4	1	9	4	16	17
Norges Kommunistiske Parti	1	0	1	100,0	-	-	-	-	-	-	0	0
Rød Valgallianse	9	8	1	11,1	-	-	1	-	5	-	2	1
Senterpartiet	84	47	37	44,0	4	2	1	3	5	5	15	17
Sosialistisk Venstreparti	63	33	30	47,6	1	1	-	-	13	7	8	16
Venstre	42	21	21	50,0	-	1	-	-	2	4	12	12
Upolitiske og andre lister	21	11	10	47,6	-	-	-	-	1	3	1	6

	50-59 år		60-69 år		70 år og over		Gjennomsnittsalder			Prosent gjenvalgte representanter blandt		
	M	K	M	K	M	K	Begge kjønn	M	K	Begge kjønn	M	K
Alle partier	215	193	170	115	85	24	45	46	44	46	50	40
Det Norske Arbeiderparti	75	72	60	58	37	10	46	47	45	51	56	44
Det Liberale Folkeparti	0	0	1	0	0	0	69	69	-	100	100	-
Fremskrittspartiet	28	5	20	1	14	2	42	44	36	23	27	4
Høyre	58	47	36	25	14	7	45	45	45	52	60	40
Kristelig Folkeparti	16	17	20	13	6	2	47	47	47	46	48	42
Norges Kommunistiske Parti	0	0	0	1	0	0	56	-	56	100	-	100
Rød Valgallianse	2	1	0	0	0	0	37	36	46	56	63	-
Senterpartiet	15	17	17	9	5	1	46	47	44	44	47	41
Sosialistisk Venstreparti	8	16	7	4	4	1	44	44	44	44	45	43
Venstre	12	12	6	4	1	0	46	47	44	38	38	38
Upolitiske og andre lister	1	6	4	-	3	1	50	57	43	29	27	30

1) Medregnet representanter til Oslo bystyre.

Fylkestingsvalget 1987. Fylkestingsrepresentanter etter parti/valgliste, og gjenvælgte representanter.
Kommune

Fylke Nr. Kommune	Representanter											Upolitiske og andre lister	Utjammings- representanter i alt	Gjenvælgte representanter
	I alt	A	DLF	FRP	H	KRF	NKP	RV	SP	SV	V			
Hele landet														
MEDREGNET OSLO ..	1101	412	1	124	250	94	1	9	84	63	42	21	111	504
IKKE MED- REGNET OSLO	1016	385	1	108	221	91	1	7	84	57	42	19	111	445
FYLKE														
01 ØSTFOLD	53	23	-	5	11	5	-	1	4	2	2	-	8	21
02 AKERSHUS	85	27	1	13	27	4	-	1	4	4	3	1	1	42
03 OSLO	85	27	-	16	29	3	-	2	-	6	-	2	-	59
04 HEDMARK	55	31	-	4	7	2	-	-	6	4	1	-	1	27
05 OPPLAND	55	28	-	5	7	3	-	-	8	2	2	-	10	20
06 BUSKERUD	55	22	-	8	14	3	-	-	4	2	2	-	3	28
07 VESTFOLD	45	15	-	7	14	3	-	-	2	2	2	-	3	14
08 TELEMARK	55	24	-	5	11	5	-	-	3	4	3	-	1	29
09 AUST-AGDER	35	13	-	3	8	5	-	-	3	1	2	-	4	12
10 VEST-AGDER	45	10	-	6	10	9	-	-	3	2	-	5	1	20
11 ROGALAND	71	19	-	10	18	11	-	-	5	3	5	-	12	25
12 HORDALAND	85	26	-	13	20	10	-	1	5	5	-	5	12	32
14 SOGN OG FJORDANE	39	12	-	2	8	5	-	1	6	2	3	-	7	15
15 MØRE OG ROMSDAL	71	21	-	7	13	10	-	-	7	3	5	5	10	39
16 SØR- TRØNDELAG	71	28	-	7	15	5	-	1	6	5	4	-	4	33
17 NORD- TRØNDELAG	45	19	-	3	5	2	-	-	10	3	-	3	8	26
18 NORDLAND	71	30	-	5	15	4	-	1	5	7	4	-	12	35
19 TROMS	45	19	-	3	12	3	-	1	2	3	2	-	8	17
20 FINNMARK	35	18	-	2	6	2	1	-	1	3	2	-	6	10
KOMMUNE														
18 NORDLAND	71	30	-	5	15	4	-	1	5	7	4	-	12	35
04 BODØ	7	2	-	1	2	1	-	-	-	1	-	-	-	6
05 NARVIK	6	1	-	1	1	1	-	-	-	1	1	-	-	4
11 BINDAL	1	1	-	-	-	-	-	-	-	-	-	-	-	1
12 SØMNA	1	1	-	-	-	-	-	-	-	-	-	-	1	-
13 BRØNNØY	2	1	-	-	1	-	-	-	-	-	-	-	-	1
15 VEGA	1	1	-	-	-	-	-	-	-	-	-	-	-	1
16 VEVELSTAD	-	-	-	-	-	-	-	-	-	-	-	-	-	-
18 HERØY	-	-	-	-	-	-	-	-	-	-	-	-	-	-
20 ALSTAHAUG	3	1	-	-	1	-	-	1	-	-	-	-	-	2
22 LEIRFJORD	1	-	-	-	-	-	-	-	-	1	-	-	-	-
24 VEFSN	3	1	-	-	1	-	-	-	-	-	1	-	-	2
25 GRANE	1	1	-	-	-	-	-	-	-	-	-	-	-	-
26 HATTFJELLDAL	1	-	-	-	1	-	-	-	-	-	-	-	1	-
27 DØNNA	1	1	-	-	-	-	-	-	-	-	-	-	1	1
28 NESNA	1	1	-	-	-	-	-	-	-	-	-	-	-	1
32 HEMNES	1	-	-	-	-	-	-	-	1	-	-	-	-	-
33 RANA	5	2	-	1	1	-	-	-	-	1	-	-	-	1
34 LURØY	2	1	-	-	-	-	-	-	1	-	-	-	-	1
35 TRÆNA	1	-	-	-	-	1	-	-	-	-	-	-	1	1
36 RØDØY	1	-	-	-	-	1	-	-	-	-	-	-	-	1
37 MELØY	2	1	-	-	1	-	-	-	-	-	-	-	-	1
38 GILDESKÅL	1	-	-	-	1	-	-	-	-	-	-	-	1	-
39 BEIARN	-	-	-	-	-	-	-	-	-	-	-	-	-	-
40 SALTDALE	1	-	-	-	-	-	-	-	1	-	-	-	-	1
41 FAUSKE	3	1	-	-	-	-	-	-	-	1	1	-	-	2
42 SKJERSTAD	1	1	-	-	-	-	-	-	-	-	-	-	1	-
45 SØRFOLD	1	-	-	-	-	-	-	-	1	-	-	-	1	-
48 STEIGEN	1	1	-	-	-	-	-	-	-	-	-	-	1	1
49 HAMARØY	1	-	-	-	-	-	-	-	-	1	-	-	-	-
50 TYSFJORD	1	1	-	-	-	-	-	-	-	-	-	-	-	-
51 LØDINGEN	1	1	-	-	-	-	-	-	-	-	-	-	-	-
52 TJELDSUND	1	-	-	-	1	-	-	-	-	-	-	-	1	-
53 EVENES	1	1	-	-	-	-	-	-	-	-	-	-	-	-
54 BALLANGEN	1	-	-	1	-	-	-	-	-	-	-	-	1	-
56 RØST	-	-	-	-	-	-	-	-	-	-	-	-	-	-
57 VÆRØY	1	1	-	-	-	-	-	-	-	-	-	-	1	-
59 FLAKSTAD	1	1	-	-	-	-	-	-	-	-	-	-	-	1
60 VESTVÅGØY	5	1	-	1	2	-	-	-	1	-	-	-	-	1
65 VÅGAN	2	1	-	-	1	-	-	-	-	-	-	-	-	2
66 HADSEL	1	1	-	-	-	-	-	-	-	-	-	-	-	1
67 BØ	1	-	-	-	-	-	-	-	-	-	1	-	-	1
68 ØKSNES	1	-	-	-	-	-	-	-	-	1	-	-	-	-
70 SORTLAND	1	1	-	-	-	-	-	-	-	-	-	-	-	-
71 ANDØY	2	1	-	-	1	-	-	-	-	-	-	-	-	1
74 MOSKENES	1	1	-	-	-	-	-	-	-	-	-	-	1	-

1) Oppgavene gjelder representanter til bystyret.

Stortingsvalget 1985. Valgte representanter etter parti/valgliste og kjønn. Fylke

Nr. Fylke	I alt		Det Norske Arbeiderparti		Fremskrittspartiet		Høyre	
	I alt	Av dette kvinner	I alt	Av dette kvinner	I alt	Av dette kvinner	I alt	Av dette kvinner
Hele landet	157	54	71	30	2	-	50	15
01 ØSTFOLD	8	3	4	2	-	-	3 1)	1
02 AKERSHUS	12	5	5	2	-	-	5	1
03 OSLO	15	4	5	2	1	-	7	2
04 HEDMARK	8	3	5	2	-	-	1	-
05 OPPLAND	7	2	5	2	-	-	1	-
06 BUSKERUD	7	3	4	2	-	-	2	1
07 VESTFOLD	7	2	3	1	-	-	3	1
08 TELEMARK	6	3	3	2	-	-	2	-
09 AUST-AGDER	4	3	2	1	-	-	1	1
10 VEST-AGDER	5	1	2	1	-	-	2	-
11 ROGALAND	10	3	3	1	-	-	4	1
12 HORDALAND	15	6	5	2	1	-	5	2
14 SOGN OG FJORDANE	5	-	2	-	-	-	1	-
15 MØRE OG ROMSDAL	10	3	4	2	-	-	3	1
16 SØR-TRØNDELAG	10	3	4	2	-	-	3	1
17 NORD-TRØNDELAG	6	2	3	1	-	-	1	1
18 NORDLAND	12	5	6	3	-	-	3	1
19 TROMS	6	2	3	1	-	-	2	1
20 FINNMARK	4	1	3	1	-	-	1	-

	Kristelig Folkeparti		Senterpartiet		Sosialistisk Venstreparti		Venstre	
	I alt	Av dette kvinner	I alt	Av dette kvinner	I alt	Av dette kvinner	I alt	Av dette kvinner
Hele landet	16	4	12	2	6	3	-	-
01 ØSTFOLD	1	-	-	-	-	-	-	-
02 AKERSHUS	-	-	1 2)	1	1	1	-	-
03 OSLO	1 3)	-	-	-	1	-	-	-
04 HEDMARK	-	-	1	1	1	-	-	-
05 OPPLAND	-	-	1	-	-	-	-	-
06 BUSKERUD	-	-	1 4)	-	-	-	-	-
07 VESTFOLD	1 5)	-	-	-	-	-	-	-
08 TELEMARK	1 5)	1	-	-	-	-	-	-
09 AUST-AGDER	1	1	-	-	-	-	-	-
10 VEST-AGDER	1	-	-	-	-	-	-	-
11 ROGALAND	2	1	1	-	-	-	-	-
12 HORDALAND	2	1	1	-	1	1	-	-
14 SOGN OG FJORDANE	1	-	1	-	-	-	-	-
15 MØRE OG ROMSDAL	2	-	1	-	-	-	-	-
16 SØR-TRØNDELAG	1 6)	-	1	-	1	-	-	-
17 NORD-TRØNDELAG	-	-	2 2)	-	-	-	-	-
18 NORDLAND	1	-	1	-	1	1	-	-
19 TROMS	1 5)	-	-	-	-	-	-	-
20 FINNMARK	-	-	-	-	-	-	-	-

1) I listeforbund med senterpartiet. 2) I listeforbund med Kristelig Folkeparti og Det Liberale Folkeparti. 3) I listeforbund med Senterpartiet og Det Liberale Folkeparti. 4) I listeforbund med Kristelig Folkeparti. 5) I listeforbund med Senterpartiet. 6) I listeforbund med Det Liberale Folkeparti.

OVERSIKT OVER KOMMUNER OG HANDELSDISTRIKT

18 Nordland

<u>Kommuner</u>	<u>Handelsdistrikt</u> (forts.)
1804 Bodø	442 Mosjøen handelsdistrikt
1805 Narvik	1824 Vefsn
1811 Bindal	1825 Grane
1812 Sømna	1826 Hattfjelldal
1813 Brønnøy	443 Sandnessjøen handels-
1815 Vega	distrikt
1816 Vevelstad	1818 Herøy
1818 Herøy	1820 Alstahaug
1820 Alstahaug	1822 Leirfjord
1822 Leirfjord	1827 Dønna
1824 Vefsn	444 Mo/Nesna handelsdistrikt
1825 Grane	1828 Nesna
1826 Hattfjelldal	1832 Hemnes
1827 Dønna	1833 Rana
1828 Nesna	1834 Lurøy
1832 Hemnes	1835 Træna
1833 Rana	511 Bodø handelsdistrikt
1834 Lurøy	1804 Bodø
1835 Træna	1836 Rødøy
1836 Rødøy	1837 Meløy
1837 Meløy	1838 Gildeskål
1838 Gildeskål	1839 Beiarn
1839 Beiarn	1842 Skjerstad
1840 Saltdal	1848 Steigen
1841 Fauske	512 Fauske handelsdistrikt
1842 Skjerstad	1840 Saltdal
1845 Sørfold	1841 Fauske
1848 Steigen	1845 Sørfold
1849 Hamarøy	1849 Hamarøy
1850 Tysfjord	513 Lofoten handelsdistrikt
1851 Lødingen	1856 Røst
1852 Tjeldsund	1857 Værøy
1853 Evenes	1859 Flakstad
1854 Ballangen	1860 Vestvågøy
1856 Røst	1865 Vågan
1857 Værøy	1874 Moskenes
1859 Flakstad	521 Narvik handelsdistrikt
1860 Vestvågøy	1805 Narvik
1865 Vågan	1850 Tysfjord
1866 Hadsel	1851 Lødingen
1867 Bø	1852 Tjeldsund
1868 Øksnes	1853 Evenes
1870 Sortland	1854 Ballangen
1871 Andøy	522 Vesterålen handelsdistrikt
1874 Moskenes	1866 Hadsel
	1867 Bø
	1868 Øksnes
	1870 Sortland
	1871 Andøy
<u>Handelsdistrikt</u>	
441 Brønnøysund handelsdistrikt	
1811 Bindal	
1812 Sømna	
1813 Brønnøy	
1815 Vega	
1816 Vevelstad	

PUBLIKASJONER UTSENDT I JULI 1989

BANK- OG KREDITTSTATISTIKK AKTUELLE TALL (BK; 16/89). I publikasjonen publiseres løpende regnskapsstatistikk for banker, kredittforetak, finansieringsselskaper mv. så snart tallene foreligger. Sidetall 19, 20 kr ISSN 0333-1504

ENSLIGES INNTEKT OG FORBRUK/Arne S. Anderen og Stein Opdahl (RAPP; 89/14). Publikasjonen presenterer resultater fra inntekts- og forbruksundersøkelsene med det formål å sammenlikne den økonomiske situasjonen for personer som bor alene, og for andre husholdninger, først og fremst par uten barn. Publikasjonen belyser i første rekke utviklingen i første halvdel av 1980-årene. De enslige utgjør på mange måter en svært sammensatt gruppe. Publikasjonen beskriver derfor kort hvordan denne gruppen er sammensatt. Sidetall 107, 75 kr ISBN 82-537-2796-8 ISSN 0332-8422

FISKE OG OPPDRETT AV LAKS MV. 1987 (NOS B; 840). Gir oppgaver over oppfisket kvantum og fangstverdi av laks og sjøaure fordelt på sjøfiske og elvefiske. Gir dessuten opplysninger om fiskeoppdrett og oppgaver over klekkerier, settefiskeoppdrett og smoltproduksjon m.m. Sidetall 113, 55 kr ISBN 82-537-2788-7 ISSN 0801-8197

INDUSTRISTATISTIKK 1987 HEFTE I NÆRINGSTALL (NOS B; 836). Gir detaljerte strukturtall for næringene oljeutvinning, bergverksdrift og industri. Publikasjonen inneholder tabeller med tall for antall bedrifter og sysselsatte, lønnskostnader, bruttoproduksjonsverdi, bearbeidingsverdi, bruttoinvesteringer m.m. Det er tatt inn tabeller med grupperinger etter lønnskostnadsandeler og konkurranse-type. Sidetall 173, kr 60 ISBN 82-537-2782-8 ISSN 0800-580x

KREDITTMARKEDSTATISTIKK FORDRINGER OG GJELD OVERFOR UTLANDET 1986 OG 1987 (NOS B; 842). Publikasjonen gir bl.a. tall for norske aksjer på utenlandske hender og utenlandske aksjer på norske hender fordelt etter land og næring. Sidetall 94, 45 kr ISBN 82-537-2798-4 ISSN 0333-3736

LØNNSSTATISTIKK FOR ANSATTE I SKOLEVERKET 1. OKTOBER 1988 (NOS B; 846). Sidetall 50, kr 35 ISBN 82-537-2801-8 ISSN 0800-2843

MÅNEDSSTATISTIKK OVER UTENRIKSHANDELEN (MU; MAI 1989). Gir i et fast tabelloppsett hovedtall for utenrikshandelen og i mer detaljerte tabeller innførselen og utførselen av varer. Sidetall 77, 25 kr ISSN 0332-6403

NYE DISTRIKTSTALL (ND; 5/89). Inneholder resultater fra aktuell statistikk for kommuner eller andre områder i vedkommende fylke. I denne måneden er ND-hefter kommet ut for: NORD-TRONDELAG, NORDLAND, TROMS, FINNMARK. Sidetall 8-10, 15 kr ISSN 0800-8345

REHABILITERING AV BYGNINGER 1986/Arild Thomassen (RAPP; 89/10). Presenterer resultatene av en undersøkelse over utført rehabilitering av bygninger i 1986. Rehabilitering er her et samlebegrep for vedlikehold, reparasjon, restaurering, utbedring, ombygging og tilbygg/påbygg. Sidetall 41, 70 kr ISBN 82-537-2791-7 ISSN 0332-8422

SKOGAVVIRKNING TIL SALG OG INDUSTRIELL PRODUKSJON 1987/88 (NOS B; 844). Gir kommunetall for avvirket kvantum fordelt på sortiment og fordelt etter treslag og kjøpergrupper. Sidetall 59, 45 kr ISBN 82-537-2794 -1 ISSN 0800-3637

STATISTISK MÅNEDSHEFTE (SM; 89/6). Gir i et sett av faste tabeller oversikt over det aller meste av det SSB lager av konjunkturstatistikk og annen måneds- og kvartalsstatistikk. Foruten tall for siste eller nest siste måned eller kvartal gir månedsheftet tall for en rekke tidligere måneder, kvartal og år. Sidetall 119, 30 kr ISSN 0029-3636

STATISTISK UKEHEFTE (SU; 27-30/89). Ukeheftet gir foruten kortidsstatistikk en løpende presentasjon av hovedresultater fra all ny statistikk etterhvert som den utkommer. Sidetall 33-59, 20 kr ISSN 0550-0567

STATISTISK ARBOK 1989 (NOS B; 835). Gir opplysninger om befolkning, sosiale forhold, rettsforhold, næringsliv, økonomi og mange andre sider av det norske samfunn. En avdeling med internasjonale oversikter er også tatt med. Sidetall 496, kr 75 ISBN 82-537-2780-1 ISSN 0377-8908

TOTALREGNSKAP FOR FISKE- OG FANGSTNÆRINGEN 1983-1986 (RAPP; 89/13). Totalregnskap for fiske og fangstnæringen tar sikte på å gi en samlet oversikt over inntekter og utgifter i denne næringen sett under ett, og å vise hvilke verdier som er skapt i beregningsåret gjennom utnyttelse av de produksjonsfaktorer - arbeid og kapital - som er satt inn i næringen. Sidetall 38, 60 kr ISBN 82-537-2783-6 ISSN 0332-8422

ØKONOMISKE ANALYSER (OA, 89/5). Inneholder følgende artikler: Kan miljøvern og økonomisk vekst kombineres? Skatlegging av sjøfolk - fordelingsvirkninger av omleggingen, Inntektsreguleringen - virkninger og utsikter og Petroleumsformuen - prinsipper og beregninger. Sidetall 56, 25 kr ISBN 82-537-2751-8 ISSN 0800-4110

PUBLIKASJONER UNDER UTSENDING I AUGUST 1989

Kredittmarkedstatistikk. Lån, obligasjoner, aksjer mv. 1987 (NOS B; 845) Sidetall 100, 45 kr

Bank- og kredittstatistikk Aktuelle tall (BK; 17-18/89) Sidetall 14-17

Sosialt utsyn 1989 Sidetall 230, 125 kr

Månedsstatistikk over utenrikshandelen (MU; Juni 1989) sidetall 90, 25 kr

PUBLIKASJONENE ER TIL SALGS I BOKHANDLENE

Sosialstatistikk 1987 (NOS B; 848) Sidetall 121 55 kr.

Olje- og gassvirksomhet 2. kvartal 1989 Statistikk og analyse (NOS B; 850) Sidetall 69, 55 kr

Utenrikshandel 1988 Hefte I (NOS B; 849) Sidetall 368, 95 kr

Byggearealstatistikk 2. kvartal 1989 (NOS B; 859) Sidetall 55, 50 kr

Statistisk månedshefte nr. 7, 1989 (SM) Sidetall 112, 30 kr

REGIONAL- STATISTIKK

Del D

Oslo: Postboks 8131 Dep.
0033 Oslo 1
Tlf.(02) *41 38 20

Kongsvinger: Posttuttak
2201 Kongsvinger
Tlf.(066) *85 000

Nr. 2/89

September 1989

NORDLAND

INNHold

Emne

- 25 Hjelpeordninger for hjemmene, 1988 (K)
- 41 Skogsveier for motorkjøretøyer, 1988 (K)
- 46 Biler vraket mot pant, 1988 (K)
- 51 Skatteregnskap. Innbetalt og fordelt skatt, januar-august 1989 (K)

Vedlegg:

Publikasjoner utsendt i august 1989

Publikasjoner under utsending i september 1989

Tilføyelsen (K) viser at tabellen inneholder kommunetall

HJELPEORDNINGER FOR HJEMMENE 1988

I Nordland var det 2 192 hjem som fikk hjelp av husmorvikar og 7 111 hjem som fikk hjemmehjelp for eldre og uføre i 1988. Sett i forhold til året før var det 362 færre hjem som fikk husmorvikarhjelp, og 317 færre hjem fikk hjemmehjelp.

Ved utgangen av 1988 var 93 husmorvikarer i arbeid i Nordland. Til sammen utførte disse 76 500 timeverk, eller 35 timeverk pr. hjulpet hjem. Antall hjemmehjelpere var 2 865, og disse utførte 1 417 300 timeverk. Dette er 199 timeverk i gjennomsnitt pr. hjulpet hjem, og 41 timeverk pr. person 67 år og over i fylket. De tilsvarende tall for landet under ett var 168 og 34. Året før var de samme tallene 181 og 39 for Nordland.

En bør se tallene for husmorvikarvirksomheten og hjemmehjelpen i sammenheng, da ordningene i enkelte kommuner går over i hverandre.

Utgiftene til hjelpeordninger for hjemmene var 140 mill. kroner for kommunene i Nordland i 1988, en økning på 4 prosent fra året før. Betaling fra hjemmene som mottok hjelp utgjorde 14,9 mill. kroner, eller 11 prosent av utgiftene.

Tabell 1. Hjelpeordninger for hjemmene. Husmorvikarer og hjemmehjelp. Kommune. 1988. Nordland Nordland

Kommune	Husmorvikartjenesten			Hjemmehjelpstjenesten				
	Antall hjelpere	Antall hjem	Antall timeverk	Antall hjelpere	Antall hjem	Antall timeverk	Timeverk pr.hjul- pet hjem	Timeverk pr. innbygger 67 år og over
Hele fylket	93	2 192	76 520	2 865	7 111	1 417 306	199	41
1804 Bodø	5	1 100	7 875	216	654	158 874	243	49
1805 Narvik	2	59	3 500	73	453	104 126	230	40
1811 Bindal	2	47	1 750	80	99	21 951	222	55
1812 Sømna	1	12	1 950	40	94	13 560	144	35
1813 Brønnøy	6	23	1 750	85	214	21 875	102	22
1815 Vega	-	-	-	40	84	12 691	151	45
1816 Vevelstad	-	1	20	22	32	5 456	171	38
1818 Herøy	-	-	-	55	104	12 821	123	31
1820 Alstahaug	4	221	6 097	96	183	30 298	166	34
1822 Leirfjord	22	21	2 641	65	110	19 084	173	41
1824 Vefsn	2	53	5 535	161	360	103 800	288	62
1825 Grane	11	10	841	24	58	8 689	150	27
1826 Hattfjelldal	-	-	-	67	82	18 973	231	68
1827 Dønna	1	2	1 750	55	73	12 720	174	40
1828 Nesna	1	32	1 620	26	46	7 982	174	24
1832 Hemnes	5	20	2 028	79	138	33 649	244	42
1833 Rana	4	178	6 315	130	480	103 250	215	36
1834 Lurøy	-	-	-	80	101	31 500	312	72
1835 Træna	1	4	-	21	25	3 682	147	40
1836 Rødøy	-	-	-	45	52	4 008	77	12
1837 Meløy	-	13	-	104	263	57 200	217	58
1838 Gildeskål	1	10	1 750	81	166	24 084	145	39
1839 Beiarn	-	-	-	33	65	16 375	252	58
1840 Saltdal	-	-	-	57	141	31 500	223	39
1841 Fauske	-	61	-	109	289	97 736	338	66
1842 Skjerstad	-	-	-	47	54	9 027	167	29
1845 Sørfold	-	1	18	32	76	19 525	257	39
1848 Steigen	1	28	1 399	89	126	30 468	242	47
1849 Hamarøy	-	-	-	10	108	8 750	81	18
1850 Tysfjord	1	12	600	25	110	15 000	136	33
1851 Lødingen	1	16	875	24	116	15 358	132	35
1852 Tjeldsund	2	7	1 400	38	66	7 982	121	28
1853 Evenes	4	4	271	57	101	13 123	130	38
1854 Ballangen	2	9	2 250	59	151	23 724	157	41
1856 Røst	-	1	-	4	29	4 375	151	51
1857 Værøy	-	-	-	7	31	5 480	177	38
1859 Flakstad	-	-	-	31	66	7 735	117	31
1860 Vestvågøy	3	73	6 562	167	309	89 804	291	51
1865 Vågan	1	6	1 750	25	251	26 250	105	19
1866 Hadsel	-	-	-	107	290	31 274	108	23
1867 Bø	1	40	1 868	60	176	39 920	227	46
1868 Øksnes	3	7	3 605	62	106	22 100	208	36
1870 Sortland	4	72	7 000	115	264	53 715	203	46
1871 Andøy	2	49	3 500	42	258	30 230	117	29
1874 Moskenes	-	-	-	20	57	7 582	133	32

Tabell 2. Hjem som fikk hjelp av hjemmehjelp eller husmorvikar, etter husholdningstype. Kommune. 1988
Nordland

Kommune	Hjem som fikk hjelp i alt	Alderspensionister			Uføre 16 - 66 år			Famili-er med funksjons- hemmede barn	Andre barne- fami-lier	Andre hus- hold- nings- typer	Uopp- gitt hushold- nings- type
		I alt	Alene i hus- hold- ningen	I fler- person- hus- hold- ning	I alt	Alene i hus- hold- ningen	I fler- person- hus- hold- ning				
Hele fylket	9 303	6 341	4 721	1 620	1 102	660	442	60	742	1 055	3
1804 Bodø	1 754	576	472	104	130	83	47	13	158	877	-
1805 Narvik	512	418	351	67	78	46	32	-	8	8	-
1811 Bindal	146	105	59	46	24	9	15	4	13	-	-
1812 Sømna	106	87	77	10	9	4	5	-	10	-	-
1813 Brønnøy	237	196	161	35	26	20	6	-	15	-	-
1815 Vega	84	59	41	18	22	15	7	-	-	-	3
1816 Vevelstad	33	32	16	16	-	-	-	-	1	-	-
1818 Herøy	104	95	69	26	8	4	4	-	-	1	-
1820 Alstahaug	404	192	135	57	26	15	11	6	175	5	-
1822 Leirfjord	131	99	60	39	14	10	4	-	18	-	-
1824 Vefsn	413	316	246	70	67	43	24	2	25	3	-
1825 Grane	68	55	41	14	3	2	1	1	9	-	-
1826 Hattfjelldal	82	67	47	20	9	6	3	2	4	-	-
1827 Dønna	75	63	55	8	10	9	1	-	2	-	-
1828 Nesna	78	53	34	19	9	7	2	3	8	5	-
1832 Hemnes	158	120	83	37	27	11	16	1	9	1	-
1833 Rana	658	384	312	72	103	61	42	4	137	30	-
1834 Lurøy	101	88	73	15	12	10	2	-	1	-	-
1835 Trøna	29	22	13	9	3	2	1	-	4	-	-
1836 Rødøy	52	33	24	9	-	-	-	-	-	19	-
1837 Meløy	276	209	159	50	39	31	8	-	13	15	-
1838 Gildeskål	176	157	111	46	19	8	11	-	-	-	-
1839 Beiarn	65	59	38	21	6	-	6	-	-	-	-
1840 Saltdal	141	108	81	27	31	17	14	-	2	-	-
1841 Fauske	350	247	188	59	37	19	18	9	15	42	-
1842 Skjerstad	54	45	27	18	4	2	2	-	-	5	-
1845 Sørfold	77	60	44	16	5	1	4	1	1	10	-
1848 Steigen	154	118	95	23	22	14	8	-	10	4	-
1849 Hamarøy	108	96	69	27	12	4	8	-	-	-	-
1850 Tysfjord	122	100	66	34	10	7	3	1	11	-	-
1851 Lødingen	132	104	80	24	13	10	3	1	14	-	-
1852 Tjeldsund	73	60	32	28	10	2	8	-	-	3	-
1853 Evenes	105	91	61	30	9	6	3	2	3	-	-
1854 Ballangen	160	127	91	36	24	21	3	3	6	-	-
1856 Røst	30	24	18	6	5	5	-	-	1	-	-
1857 Værøy	31	20	13	7	6	3	3	-	3	2	-
1859 Flakstad	66	47	26	21	15	5	10	-	-	4	-
1860 Vestvågøy	382	328	233	95	53	43	10	1	-	-	-
1865 Vågan	257	221	151	70	30	13	17	1	5	-	-
1866 Hadsel	290	255	201	54	30	16	14	-	2	3	-
1867 Bø	216	172	122	50	26	16	10	-	16	2	-
1868 Øksnes	113	90	56	34	23	12	11	-	-	-	-
1870 Sortland	336	266	205	61	44	28	16	1	25	-	-
1871 Andøy	307	228	144	84	41	16	25	4	18	16	-
1874 Moskenes	57	49	41	8	8	4	4	-	-	-	-

Tabell 3. Brutto driftsutgifter til hjelpeordninger for hjemmene. Kommune. 1988. 1 000 kr
Nordland

Kommune	Brutto drifts- utgifter i alt		Husmorvikar- tjeneste		Hjemmehjelp		Andre tiltak	
	Brutto drifts- utgifter	Egen- andeler	Brutto drifts- utgifter	Egen- andeler	Brutto drifts- utgifter	Egen- andeler	Brutto drifts- utgifter	Egen- andeler
Hele fylket	139 984	14 887	8 815	407	124 483	13 095	6 686	1 385
1804 Bodø	14 771	1 086	722	56	14 049	1 030	-	-
1805 Narvik	10 786	1 576	1 091	4	8 174	600	1 521	972
1811 Bindal	2 438	395	267	30	2 171	365	-	-
1812 Sømna	1 489	193	169	5	1 320	188	-	-
1813 Brønnøy	4 427	378	216	7	3 170	311	1 041	60
1815 Vega	1 308	124	-	-	1 308	124	-	-
1816 Vevelstad	446	36	4	-	405	36	37	-
1818 Herøy	1 379	255	-	-	1 182	215	197	41
1820 Alstahaug	3 451	566	533	12	2 918	553	-	-
1822 Leirfjord	1 976	333	551	42	1 424	291	-	-
1824 Vefsn	6 945	395	370	15	6 227	380	348	-
1825 Grane	893	187	161	6	731	181	-	-
1826 Hattfjelldal	2 803	318	-	-	2 803	318	-	-
1827 Dønna	1 603	250	159	-	1 363	250	81	-
1828 Nesna	849	126	169	22	681	104	-	-
1832 Hemnes	3 226	223	208	5	3 018	218	-	-
1833 Rana	11 630	1 155	573	30	11 057	1 125	-	-
1834 Lurøy	1 770	236	143	-	1 563	236	64	-
1835 Trøna	271	12	47	2	224	10	-	-
1836 Rødøy	539	88	-	-	539	88	-	-
1837 Meløy	5 226	344	78	8	4 578	327	569	8
1838 Gildeskål	2 099	225	150	4	1 949	221	-	-
1839 Beiarn	1 299	193	-	-	1 239	193	60	-
1840 Saltdal	3 833	539	-	-	3 833	539	-	-
1841 Fauske	7 878	648	-	-	7 818	648	60	-
1842 Skjerstad	636	84	-	-	636	84	-	-
1845 Sørfold	1 949	147	2	-	1 859	136	88	11
1848 Steigen	3 646	573	196	10	3 450	563	-	-
1849 Hamarøy	1 948	257	-	-	1 948	257	-	-
1850 Tysfjord	1 330	112	200	7	1 100	105	30	-
1851 Lødingen	1 950	179	106	3	1 562	176	282	-
1852 Tjeldsund	966	87	145	4	760	83	61	-
1853 Evenes	1 021	115	18	2	1 003	113	-	-
1854 Ballangen	1 881	264	167	2	1 713	262	-	-
1856 Røst	534	31	-	-	476	31	58	-
1857 Værøy	634	64	-	-	634	64	-	-
1859 Flakstad	731	162	-	-	460	118	271	44
1860 Vestvågøy	8 411	595	388	43	8 023	552	-	-
1865 Vågan	2 481	348	128	-	2 353	348	-	-
1866 Hadsel	3 703	588	-	-	3 332	472	371	116
1867 Bø	3 344	415	167	15	3 155	380	21	20
1868 Øksnes	2 018	132	672	33	1 287	99	58	-
1870 Sortland	4 959	328	676	12	3 432	242	851	74
1871 Andøy	3 813	469	335	26	3 088	403	390	40
1874 Moskenes	694	57	-	-	467	57	227	-

SKOGSVEIER FOR MOTORKJØRETØYER 1988

Statistisk sentralbyrås sammendrag viser at det i Nordland fylke ble nybygd og ombygd i alt 170 km skogsveier for motorkjøretøyer i 1988, fordelt på 159 anlegg. Anleggsutgiftene var 10,8 mill. kroner. Offentlige tilskott utgjorde 5,6 mill. kroner.

Opplysninger om bygging av skogsveier blir ellers gitt i publikasjonen Skogstatistikk 1988, som vil komme ut vinteren 1989/90.

Skogsveier for motorkjøretøyer 1988. Nordland

Kommune	Helårs bilveier			Vinterbilveier og traktorveier		
	Antall anlegg	Lengde nyanlegg	Lengde ombygging	Antall anlegg	Lengde nyanlegg	Lengde ombygging
		m			m	
I ALT	30	43 295	3 200	129	123 510	300
Bodø	1	700	-	8	9 665	-
Narvik	-	-	-	- 1)	460	-
Bindal	5	7 750	-	12	11 070	-
Sømna	-	-	-	6	2 495	-
Brønnøy	2	2 550	-	9	3 705	-
Vega	1	640	-	-	-	-
Leirfjord	-	-	-	2	1 250	-
Vefsn	6	8 120	2 400	10	10 900	-
Grane	4	7 700	-	2	1 400	-
Hattfjeldal	3	5 200	-	2	2 000	-
Nesna	-	-	-	3	2 120	-
Hemnes	-	-	-	5	5 050	300
Rana	3	2 100	800	7	12 310	-
Lurøy	-	-	-	1	1 150	-
Rødøy	1	500	-	4	1 740	-
Meløy	-	-	-	14	11 130	-
Gildeskål	-	-	-	1	1 910	-
Beiarn	1	120	-	6	2 840	-
Saltdal	-	-	-	6	7 353	-
Fauske	-	-	-	3	3 100	-
Skjerstad	- 1)	2 755	-	1	450	-
Sørfold	-	-	-	2	1 650	-
Steigen	1	2 200	-	7	6 000	-
Hamarøy	-	-	-	2	2 200	-
Tjeldsund	-	-	-	- 1)	530	-
Evenes	2	2 690	-	-	-	-
Ballangen	- 1)	270	-	1	330	-
Vestvågøy	-	-	-	1	1 012	-
Hadsel	-	-	-	1	1 300	-
Øksnes	-	-	-	- 1)	1 580	-
Sortland	-	-	-	8	11 680	-
Andøy	-	-	-	5	5 130	-

1) Registrert tidligere.

BILER VRAKET MOT PANT 1988

I Nordland ble det i 1988 vraket 2 902 personbiler og 153 varebiler mot pant. Tilsvarende tall for 1987 var 3 215 og 158. Tallet på vrakede personbiler utgjorde 3,6 prosent av personbilbestanden i fylket pr. 31. desember 1988, mot 3,9 prosent i 1987. For hele landet var vrakprosenten 4,3. Personbilenes gjennomsnittlige alder ved vraking var 13 år. Landsgjennomsnittet var også 13 år.

Værøy hadde flest pantede personbiler og Steigen flest pantede varebiler i forhold til bestanden i gruppene med henholdsvis 7,6 og 8,2 prosent. Træna og Tysfjord hadde færrest pantede personbiler med 1,6 prosent. I 15 kommuner ble det ikke pantet noen varebiler.

Panteordningen for biler vraket mot pant ble innført 1. mai 1978. Den omfatter person- og varebiler som var registrert 1. januar 1977 eller som er blitt registrert seinere. Statistisk sentralbyrå har på grunnlag av vrakmeldingene som blir registrert ved Toll- og avgiftsdirektoratet laget en kommunevis oversikt over pantede bilvrak. Stedfestingen grunner seg på bileierens bostedskommune.

Tall for hele landet og et sammendrag av oppgavene for hvert fylke er gitt i Statistisk ukehefte nr. 36, 1989.

BILER VRAKET MOT PANT. KOMMUNE. 1988

KOMMUNE (2)	BIL- BESTAND PR. 31. DESEMBER 1988	BILER (1) VRAKET MOT PANT						GJENNOMSNIITTLIG ALDER. ÅR	
		I ALT	PERSON- BILER	VARE- BILER	I PROSENT AV BE- STANDEN I GRUPPEN		PERSON- BILER	VARE- BILER	
					PERSON- BILER	VARE- BILER			
HELE LANDET	1783557	74158	69946	4212	4.3	2.6	13	12	
FYLKET	88636	3055	2902	153	3.6	2.1	13	12	
BODØ	15398	544	502	42	3.6	3.0	14	11	
NARVIK	7583	247	237	10	3.4	1.7	14	13	
BINDAL	718	32	32	-	4.8	-	14	-	
SØMMA	807	33	31	2	4.1	3.9	14	15	
BRØNNØY	2252	80	77	3	3.6	2.1	13	13	
VEGA	451	15	15	-	3.5	-	13	-	
VEVELSTAD	176	3	3	-	1.8	-	12	-	
HERØY	478	24	24	-	5.3	-	14	-	
ALSTAHaug	2637	95	86	9	3.7	3.1	13	10	
LEIRFJORD	775	23	23	-	3.2	-	14	-	
VEFSN	5740	182	176	6	3.3	1.4	12	13	
GRANE	700	18	17	1	2.6	1.9	13	17	
HATTFJELLDAL	639	13	10	3	1.7	6.0	16	11	
DØNNA	552	32	32	-	6.3	-	13	-	
NESNA	513	25	23	2	4.9	4.5	14	11	
HEMNES	1691	56	55	1	3.5	0.8	13	11	
RANA	10074	325	320	5	3.4	0.7	14	11	
LURØY	456	28	28	-	6.7	-	13	-	
TRÆNA	73	1	1	-	1.6	-	7	-	
RØDØY	383	12	12	-	3.4	-	15	-	
MELØY	2336	95	92	3	4.3	1.6	13	9	
GILDESKÅL	740	32	29	3	4.2	5.9	14	11	
BEIARN	531	19	17	2	3.4	6.5	16	16	
SALTDAL	1934	49	47	2	2.7	1.2	14	11	
FAUSKE	4061	158	148	10	4.0	2.8	14	12	
SKJERSTAD	441	13	13	-	3.2	-	14	-	
SØRFOLD	1039	45	44	1	4.5	1.8	14	15	
STEIGEN	1081	61	56	5	5.5	8.2	15	12	
HAMARØY	830	32	29	3	3.9	3.3	13	10	
TYSFJORD	687	10	10	-	1.6	-	11	-	
LØDINGEN	948	29	28	1	3.3	1.1	14	13	
TJELDSUND	677	20	19	1	3.0	2.3	13	9	
EVENES	682	16	15	1	2.4	1.9	14	13	
BALLANGEN	1153	47	43	4	4.0	5.1	13	15	
RØST	141	3	3	-	2.3	-	12	-	
VÆRØY	253	19	18	1	7.6	6.7	14	9	
FLAKSTAD	524	15	15	-	3.2	-	13	-	
VESTVÅGØY	3844	133	125	8	3.6	2.2	13	13	
VÅGAN	2774	97	88	9	3.5	3.6	13	13	
HADSEL	2782	91	89	2	3.5	0.9	13	11	
BØ	1363	50	48	2	3.8	2.2	13	15	
ØKSNES	1539	59	59	-	4.1	-	12	-	
SORTLAND	3302	85	80	5	2.7	1.7	14	9	
ANDØY	2502	74	68	6	3.0	3.0	13	13	
MOSKENES	376	15	15	-	4.3	-	12	-	

(1) OMFATTER PERSONBILER SAMT VAREBILER MED TOTALVEKT MINDRE ENN 3,5 TONN.

(2) BILEIERENS BOSTEDSKOMMUNE.

K I L D E : KJØRETØYREGISTERET I VEGDIREKTORATET OG VRAKPANTDATA FRA TOLL- OG AVGIFTS-DIREKTORATET.

SKATTEREGNSKAP. INNBETALT OG FORDELT SKATT JANUAR-AUGUST 1989

Statistisk sentralbyrås skatteregnskapsstatistikk bygger på det månedlige skatteregnskapet over innbetalte og fordelte skatter, som føres av alle kommunekassererne i landet. SSB får disse oppgavene fra Skattedirektoratet. Statistikken omfatter dessuten oppgaver over oljeskatt og sentralt beregnet arbeidsgiveravgift for statsansatte. Statistikken omfatter ikke indirekte skatter.

Tabellen gir tall for skatteinngangen januar-august 1989 med endringstall i forhold til samme periode året før. For august 1989 er det foretatt korreksjoner, noe som har skapt forskyvninger i tallene. Tall for august blir derfor ikke utgitt. Tall for hele landet blir gitt i Statistisk Ukehefte.

Med skatteinngang i alt mener en summen av de beløp som bokføres som fordelt skatt i skatteregnskapet. Ved sammenligning med tall for bokførte skatteinntekter i kommuneregnskapene, kan forskjeller i bokføringstidspunkt og endrede fordelingsnøkler gi avvik mellom disse tallene og de som er gitt i denne statistikken. I tallene for skatteinngangen er dessuten rente- og innfordringsutgifter ikke trukket ut.

Endringene over året i de innbetalte og fordelte skattene vil være påvirket av lønns- og sysselsettingsutviklingen, samt forhold knyttet til skatteregler og betalingsordningen.

TABELL 1. INNBETALT OG FORDELT SKATT, JANUAR - AUGUST 1989.

MILL. KR

NR.	KOMMUNE	SKATTE- INNGANG I ALT	ORDINÆR SKATT TIL PRIMÆR- KOM- MUNEN	MEDLEMS- AVGIFT TIL FOLKE- TRYGDEN	ARBEIDS- GIVER- AVGIFT TIL FOLKE- TRYGDEN	ORDINÆR SKATT TIL FYLKES- KOM- MUNEN	OLJE- SKATT, INN- TEKTS- SKATT STAT, FELLES- SKATT MV.	ENDRING I PROSENT I FORHOLD TIL SAMME PERIODE ÅRET FØR		
								SKATTE- INNGANG I ALT	ORDINÆR SKATT TIL PRIMÆR- KOM- MUNEN	ORDINÆR SKATT TIL FYLKES- KOM- MUNEN
18	NORDLAND.....	3714,6	990,8	790,4	708,0	506,9	718,5	3	2	1
1804	BODØ.....	729,2	172,6	147,1	170,5	99,3	139,6	-	3	6
1805	NARVIK.....	340,2	101,6	66,2	62,5	45,3	64,6	7	12	-
1811	BINDAL.....	27,5	8,6	5,4	4,7	3,6	5,2	8	4	13
1812	SØMNA.....	22,4	6,3	5,4	3,8	2,9	4,0	5	7	2
1813	BRØNNØY.....	85,6	22,6	20,2	14,6	11,8	16,4	8	3	4
1815	VEGA.....	16,0	4,5	3,9	2,3	2,2	3,1	14	10	17
1816	VEVELSTAD.....	6,3	1,7	1,5	1,1	0,9	1,2	8	5	2
1818	HERØY.....	20,7	5,4	4,9	3,7	2,8	3,8	6	2	5
1820	ALSTAHAUG.....	114,7	29,3	24,2	22,9	15,9	22,4	5	3	1
1822	LEIRFJORD.....	21,1	6,0	5,4	2,8	2,9	4,0	7	3	7
1824	VEFSN.....	247,0	60,5	50,8	51,5	31,6	52,7	- 8	1	-
1825	GRANE.....	23,2	7,2	5,1	2,6	3,4	4,8	11	12	13
1826	HATTFJELLDAL.....	23,2	6,7	5,3	4,0	3,1	4,2	8	10	6
1827	DØNNA.....	17,5	4,8	4,0	2,5	2,9	3,3	18	10	40
1828	NESNA.....	22,5	6,4	5,1	3,6	3,2	4,3	12	15	9
1832	HEMNES.....	67,7	23,3	13,8	9,1	8,9	12,6	2	2	- 3
1833	RANA.....	446,7	114,9	89,1	100,9	58,7	82,9	6	6	1
1834	LURØY.....	24,9	6,9	5,7	4,0	3,5	4,8	15	15	14
1835	TRÆNA.....	8,4	2,3	1,7	1,4	1,2	1,8	10	5	-
1836	RØDØY.....	17,1	4,8	3,8	3,2	2,2	3,1	11	12	6
1837	MELØY.....	108,8	28,9	23,5	20,9	15,0	20,6	1	- 3	- 2
1838	GILDESKÅL.....	28,8	8,3	6,1	4,8	4,0	5,6	6	- 2	9
1839	BEIARN.....	15,4	4,6	3,4	2,5	2,1	2,9	4	3	4
1840	SALTDAL.....	72,2	19,4	15,9	13,3	9,8	13,7	-	-	- 1
1841	FAUSKE.....	160,9	45,8	35,4	25,0	22,7	32,0	7	7	4
1842	SKJERSTAD.....	14,7	4,4	3,2	2,1	2,1	2,9	18	23	21
1845	SØRFOLD.....	43,9	12,6	7,8	9,6	5,7	8,2	- 7	- 26	1
1848	STEIGEN.....	33,0	9,2	7,7	5,2	4,6	6,3	6	5	8
1849	HAMARØY.....	32,2	9,9	6,7	5,1	4,4	6,1	15	3	29
1850	TYSFJORD.....	33,6	10,5	7,5	4,1	4,8	6,7	1	3	-
1851	LØDINGEN.....	38,7	11,0	8,5	4,9	5,9	8,5	2	-	- 2
1852	TJELDSUND.....	23,2	6,9	6,1	2,0	3,4	4,9	14	13	12
1853	EVENES.....	22,1	6,2	5,1	3,0	3,2	4,6	1	- 9	24
1854	BALLANGEN.....	33,7	9,8	7,9	5,5	4,3	6,0	-	8	- 2
1856	RØST.....	9,5	2,7	2,2	1,2	1,5	2,0	9	17	20
1857	VÆRØY.....	10,7	2,9	2,6	1,9	1,4	1,9	- 5	- 1	- 11
1859	FLAKSTAD.....	21,3	6,1	4,9	2,6	3,4	4,5	-	-	- 2
1860	VESTVÅGØY.....	137,3	37,1	31,6	22,5	19,3	26,8	2	2	2
1865	VÅGAN.....	139,2	36,4	31,4	25,4	19,3	26,7	9	8	10
1866	HADSEL.....	108,5	28,6	24,4	19,7	14,9	20,9	-	-	- 1
1867	BØ.....	40,6	11,4	9,6	6,3	5,5	7,7	- 3	- 3	- 2
1868	ØKSNES.....	67,9	18,5	16,1	10,3	9,6	13,3	- 1	- 1	- 1
1870	SORTLAND.....	119,6	31,5	26,5	22,1	16,4	23,1	6	5	5
1871	ANDØY.....	98,4	26,6	23,5	13,6	14,6	20,2	6	5	7
1874	MOSKENES.....	18,5	5,3	4,2	2,7	2,7	3,6	8	6	12

PUBLIKASJONER UTSENDT I AUGUST 1989

BANK- OG KREDITTSTATISTIKK AKTUELLE TALL (BK; 17-18/89). I publikasjonen publiseres løpende regnskapsstatistikk for banker, kredittforetak, finansieringsselskaper mv. så snart tallene foreligger. Sidetall 14-17, 20 kr ISSN 0333-1504

BEFOLKNINGSSTATISTIKK 1989 HEFTE II FOLKEMENGD 1. JANUAR (NOS B; 853). Publikasjonen gir tall for befolkning etter alder, ekteskapelig status og statsborgerskap for hele landet, fylker og kommuner. Sidetall 148, 55 kr ISBN 82-537-2815-8 ISSN 0801-6690

BYGGEAREALSTATISTIKK 2. KVARTAL 1989 (NOS B; 859). Gir hovedtall for igangsatte, fullførte og bygg under arbeid. Publikasjonen inneholder dessuten ny statistikk over godkjente ennå ikke igangsatte bygg. Sidetall 55. Årsabonnement 175 kr, kan bestilles direkte fra Statistisk sentralbyrå. Enkelt-hefter er til salgs hos bokhandlere, 50 kr ISBN 82-537-2826-3 ISSN 0550-7162

KREDITTMARKEDSTATISTIKK LAN, OBLIGASJONER, AKSJER MV. 1987 (NOS B; 845). Gir en samlet oversikt over obligasjonsmarkedet, aksjemarkedet og lånemarkedet. Dessuten er det tatt med en del tabeller over konkurser og akkordforhandlinger. Sidetall 100, 45 kr ISBN 82-537-2799-2 ISSN 0333-3744

MANEDSSTATISTIKK OVER UTENRIKSHANDELEN (MU; JUNI 1989). Gir i et fast-tabelloppsett hovedtall for utenrikshandelen og i mer detaljerte tabeller innførselen og utførselen av varer. Sidetall 90, 25 kr ISSN 0332-6403

OLJE- OG GASSVIRKSOMHET 2. KVARTAL 1989 STATISTIKK OG ANALYSE (NOS B; 850). Publikasjonen blir utgitt kvartalsvis og inneholder om lag 30 tabeller som gir viktig informasjon om utvikling på norsk kontinentalsokkel, også årsstatistikk. I en tekstdel gis en redegjørelse for statistisk behandling av oljevirkosomheten og en analyse av investeringsaktivitet, produksjon, markedsutviklingen for olje og gass. Sidetall 69, 55 kr ISBN 82-537-2808-5 ISSN 0802-0477

SOSIALSTATISTIKK 1987 (NOS B; 848). Inneholder opplysninger om sosialhjelp, barnevern, edruskapsvern og eldreomsorg. Sidetall 121, 55 kr ISBN 82-537-2804-2 ISSN 0333-2055

SOSIALT UTSYN 1989 (SOS; 70). Gir omfattende informasjon om viktige trekk ved utviklingen av befolkningens levekår i 1980-årene. I tekst, figurer og tabeller viser den hva den offisielle statistikken forteller om samfunnsutviklingen. Innledningskapitlet gir en samlet oversikt over levekårene. Befolkningsspørsmål, helsetilstand, kriminalitet og konflikt, utdanning, arbeidsforhold, økonomi, boforhold, sosial kontakt, ferie og fritid omtales utførlig i egne kapitler. Sidetall 230, 125 kr ISBN 82-537-2776-3 ISSN 0801-3845

STANDARD FOR HANDELSOMRÅDER 1989 (SNS; 3) Standard for handelsområder foreligger nå i nytt opplag. Standarden er korrigert i samsvar med kommuneinndelingen pr. 1. januar 1989. Standarden ble fastlagt i 1956 og revidert i 1966. Standarden bygger på opplysninger om vareomsetning, bosetting og kommunikasjonsforhold og grupperer kommuner til 104 handelsdistrikter, 23 handelsområder og 4 handelsfelt. Sidetall 39, 35 kr, ISBN 82-537-2806-9 ISSN 0333-1741

STATISTISK MANEDSHEFTE (SM; 89/7). Gir i et sett av faste tabeller oversikt over det aller meste av det SSB lager av konjunkturstatistikk og annen måneds- og kvartalsstatistikk. Foruten tall for siste eller nest siste måned eller kvartal gir månedsheftet tall for en rekke tidligere måneder, kvartal og år. Sidetall 112, 30 kr ISSN 0029-3636

STATISTISK UKEHEFTE (SU; 31-35/89). Ukeheftet gir foruten kortidsstatistikk en løpende presentasjon av hovedresultater fra all ny statistikk etterhvert som den utkommer. Sidetall 10-58, 20 kr ISSN 0550-0567

UTENRIKSHANDEL 1988 HEFTE I (NOS B; 849). Gir opplysninger om innførselen og utførselen av varer fordelt på henholdsvis produksjonsland og forbruksland. Sidetall 368, 95 kr ISBN 82-537-2807-7 ISSN 0800-9368

PUBLIKASJONER UNDER UTSENDING I SEPTEMBER 1989

Arbeidsmarkedstatistikk 1987-1988 (NOS B; 843) Sidetall 186, 60 kr

Barnehager og fritidshjem 1988 (NOS B; 854) Sidetall 60, 40 kr

Lønnsstatistikk for kommunale arbeidstakere 1. oktober 1988 (NOS B; 855) Sidetall 88, 45 kr

De eldres inntekter Nivå og ulikhet (RAPP; 89/12) Sidetall 156, 95 kr

Undersøkelse om bruk av folkebibliotek 1988 (RAPP; 89/18) Sidetall 83, 60 kr

Normalisering av deltidsarbeidet En analyse av endring i kvinners yrkesaktivitet og arbeidstid i 80-årene (SOS; 71) Sidetall 127, 75 kr

PUBLIKASJONENE ER TIL SALGS I BOKHANDLENE

REGIONAL- STATISTIKK

Del D

Oslo: Postboks 8131 Dep.
0033 Oslo 1
Tlf.(02) *41 38 20

Kongsvinger: Postuttak
2201 Kongsvinger
Tlf.(066) *85 000

Nr. 3/89

November 1989

NORDLAND

INNHOOLD

Emne

- 21 Folketallet i kommunene, 1. oktober 1989 (K)
- 21 Folketilveksten, 1988. Endelige tall (K)
- 25 Sosialhjelp, 1988 (K)
- 41 Husdyr, 31. desember 1988 (K)
- 41 Landbruksvikarvirksomhet, 1988 (K)
- 51 Kommuneregnskaper, 1988 (K)
- 51 Skatteregnskap. Innbetalt og fordelt skatt, januar-september 1989 (K)

Vedlegg:

Publikasjoner utsendt i oktober 1989

Publikasjoner under utsending i november 1989

Tilføyelsen (K) viser at tabellen inneholder kommunetall

Folketallet i kommunene 1. oktober 1989

Statistisk sentralbyrå har på grunnlag av reviderte folketall 1. juli 1989 og foreløpige oppgaver over fødsler, dødsfall og flyttinger i månedene juli-september, laget en oversikt over folkemengden i de enkelte kommunene 1. oktober 1989.

En samlet oversikt over folkemengden i de enkelte fylkene pr. 1. juli og 1. oktober 1989, og endringene i første kvartal, er publisert i Statistisk ukehefte nr. 46, 1989.

Tabell 1. Folkemengde 1. oktober 1989 og endringene i 3. kvartal. Kommune. Nordland

Nr. Kommune	Folke- mengde 1.7. 1989 1)	Endringer i 3. kvartal 1989						Folke- til- vekst	Folke- mengde 1.10. 1989
		Fødte	Døde	Fødsels- over- skudd	Innflyt- tinger	Utflyt- tinger	Netto- inn- flytting		
18 Nordland	239966	834	619	215	1721	2140	-419	-204	239762
04 Bodø	36240	163	60	103	514	538	-24	79	36319
05 Narvik	18622	73	44	29	252	310	-58	-29	18593
11 Bindal	2101	11	4	7	22	21	1	8	2109
12 Sømna	2126	6	6	-	30	12	18	18	2144
13 Brønnøy	6878	22	18	4	67	48	19	23	6901
15 Vega	1559	4	5	-1	23	24	-1	-2	1557
16 Vevelstad	681	0	6	-6	3	6	-3	-9	672
18 Herøy	2092	9	4	5	37	32	5	10	2102
20 Alstahaug	7459	27	23	4	94	117	-23	-19	7440
22 Leirfjord	2364	10	9	1	26	11	15	16	2380
24 Vefsn	13303	50	25	25	151	153	-2	23	13326
25 Grane	1741	6	4	2	23	19	4	6	1747
26 Hattfjelldal	1747	4	3	1	12	22	-10	-9	1738
27 Dønna	1819	2	6	-4	20	35	-15	-19	1800
28 Nesna	1750	7	5	2	74	27	47	49	1799
32 Hemnes	4864	12	13	-1	37	55	-18	-19	4845
33 Rana	24731	77	55	22	220	316	-96	-74	24657
34 Lurøy	2300	7	9	-2	26	33	-7	-9	2291
35 Trana	532	3	3	-	6	6	-	-	532
36 Rødøy	1747	6	5	1	28	20	8	9	1756
37 Meløy	7116	28	18	10	79	107	-28	-18	7098
38 Gildeskål	2597	5	9	-4	40	22	18	14	2611
39 Beiarn	1523	0	9	-9	17	20	-3	-12	1511
40 Saltdal	5220	18	13	5	75	68	7	12	5232
41 Fauske	10090	32	25	7	129	149	-20	-13	10077
42 Skjerstad	1255	3	6	-3	8	18	-10	-13	1242
45 Sørfold	2872	11	13	-2	53	67	-14	-16	2856
48 Steigen	3322	13	11	2	24	43	-19	-17	3305
49 Hamarøy	2360	7	5	2	25	65	-40	-38	2322
50 Tysfjord	2624	9	13	-4	27	19	8	4	2628
51 Lødingen	2859	9	9	-	53	61	-8	-8	2851
52 Tjeldsund	1748	5	4	1	36	70	-34	-33	1715
53 Evenes	1743	5	3	2	21	21	-	2	1745
54 Ballangen	3097	9	12	-3	24	38	-14	-17	3080
56 Røst	646	4	3	1	8	14	-6	-5	641
57 Værøy	891	6	3	3	5	6	-1	-2	893
59 Flakstad	1617	5	6	-1	18	27	-9	-10	1607
60 Vestvågøy	10576	27	31	-4	112	139	-27	-31	10545
65 Vågan	9384	34	28	6	89	129	-40	-34	9350
66 Hadsel	8703	29	18	11	117	118	-1	10	8713
67 Bø	3892	6	14	-8	22	55	-33	-41	3851
68 Øksnes	4902	25	7	18	45	66	-21	-3	4899
70 Sortland	8273	30	29	1	114	107	7	8	8281
71 Andøy	6558	15	16	-1	131	122	9	8	6566
74 Moskenes	1442	0	7	-7	14	14	-	-7	1435

1) Tallene er korrigert for endringer i 2. kvartal som ikke var kommet med ved forrige framregning.

Tabell 2. Folkemengde 1. oktober 1989 og endringene hittil i 1989. Kommune. Nordland

Nr. Kommune	Folke- mengde 1.1. 1989 (Endelige tall)	Endringer hittil i 1989						Folke- mengde 1.10. 1989	
		Fødte	Døde	Fødsels- over- skudd	Innflyt- tinger	Utflyt- tinger	Netto- inn- flytting		Folke- til- vekst
18 Nordland	239611	2529	1934	595	3957	4401	-444	151	239762
04 Bodø	35851	488	194	294	1185	1011	174	468	36319
05 Narvik	18594	203	151	52	525	578	-53	-1	18593
11 Bindal	2083	25	15	10	74	58	16	26	2109
12 Sømna	2112	23	15	8	66	42	24	32	2144
13 Brønnøy	6879	74	50	24	171	173	-2	22	6901
15 Vega	1572	14	16	-2	40	53	-13	-15	1557
16 Vevelstad	684	2	11	-9	13	16	-3	-12	672
18 Herøy	2060	37	15	22	84	64	20	42	2102
20 Alstahaug	7464	84	66	18	201	243	-42	-24	7440
22 Leirfjord	2367	34	22	12	61	60	1	13	2380
24 Vefsn	13225	166	79	87	336	322	14	101	13326
25 Grane	1740	15	12	3	41	37	4	7	1747
26 Hattfjelldal ...	1751	16	7	9	32	54	-22	-13	1738
27 Dønna	1824	14	25	-11	50	63	-13	-24	1800
28 Nesna	1767	14	11	3	95	66	29	32	1799
32 Hemnes	4848	45	44	1	118	122	-4	-3	4845
33 Rana	24720	248	164	84	561	708	-147	-63	24657
34 Lurøy	2298	21	25	-4	74	77	-3	-7	2291
35 Trana	544	9	9	-	18	30	-12	-12	532
36 Rødøy	1766	18	20	-2	61	69	-8	-10	1756
37 Meløy	7087	72	48	24	213	226	-13	11	7098
38 Gildeskål	2591	22	32	-10	102	72	30	20	2611
39 Beiarn	1521	12	20	-8	29	31	-2	-10	1511
40 Saltdal	5198	45	41	4	152	122	30	34	5232
41 Fauske	10108	99	79	20	292	343	-51	-31	10077
42 Skjerstad	1257	15	19	-4	24	35	-11	-15	1242
45 Sørfold	2872	28	33	-5	114	125	-11	-16	2856
48 Steigen	3351	29	43	-14	66	98	-32	-46	3305
49 Hamarøy	2375	19	24	-5	62	110	-48	-53	2322
50 Tysfjord	2640	19	34	-15	51	48	3	-12	2628
51 Lødingen	2884	24	28	-4	90	119	-29	-33	2851
52 Tjeldsund	1754	20	21	-1	87	125	-38	-39	1715
53 Evenes	1756	9	18	-9	55	57	-2	-11	1745
54 Ballangen	3126	24	36	-12	67	101	-34	-46	3080
56 Røst	646	5	5	-	23	28	-5	-5	641
57 Værøy	912	8	6	2	13	34	-21	-19	893
59 Flakstad	1623	14	13	1	33	50	-17	-16	1607
60 Vestvågøy	10580	97	99	-2	252	285	-33	-35	10545
65 Vågan	9347	95	75	20	225	242	-17	3	9350
66 Hadsel	8686	79	78	1	287	261	26	27	8713
67 Bø	3931	23	48	-25	52	107	-55	-80	3851
68 Øksnes	4935	60	39	21	98	155	-57	-36	4899
70 Sortland	8224	90	66	24	263	230	33	57	8281
71 Andøy	6599	63	61	2	235	270	-35	-33	6566
74 Moskenes	1459	8	17	-9	29	44	-15	-24	1435

Folketilvekst. 3.kvartal 1989. Kommuner Prosent

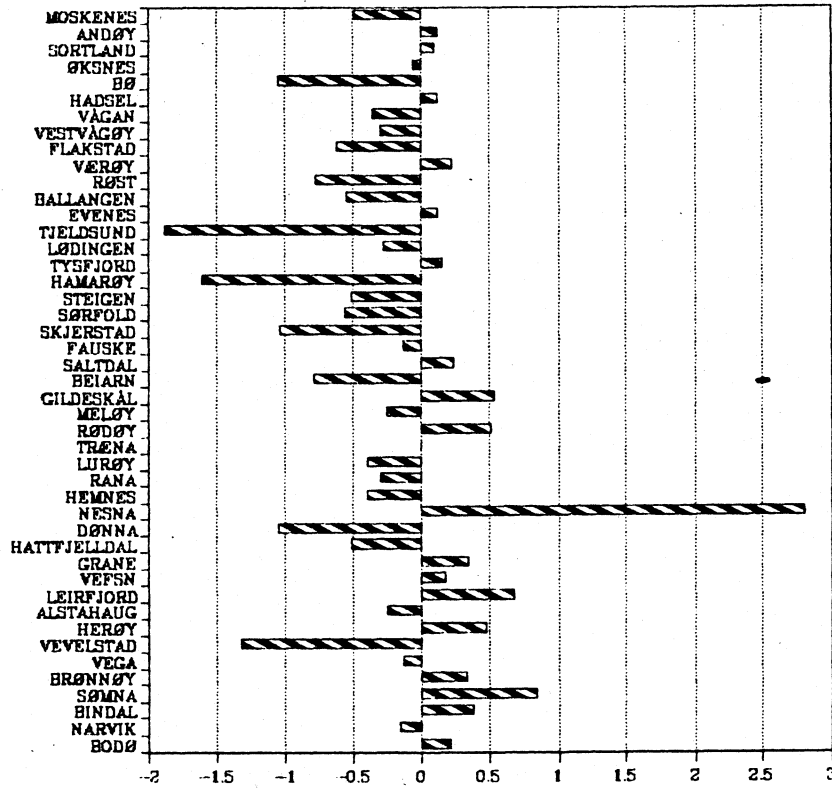

Nettoflytting. 3. kvartal. Kommuner Prosent

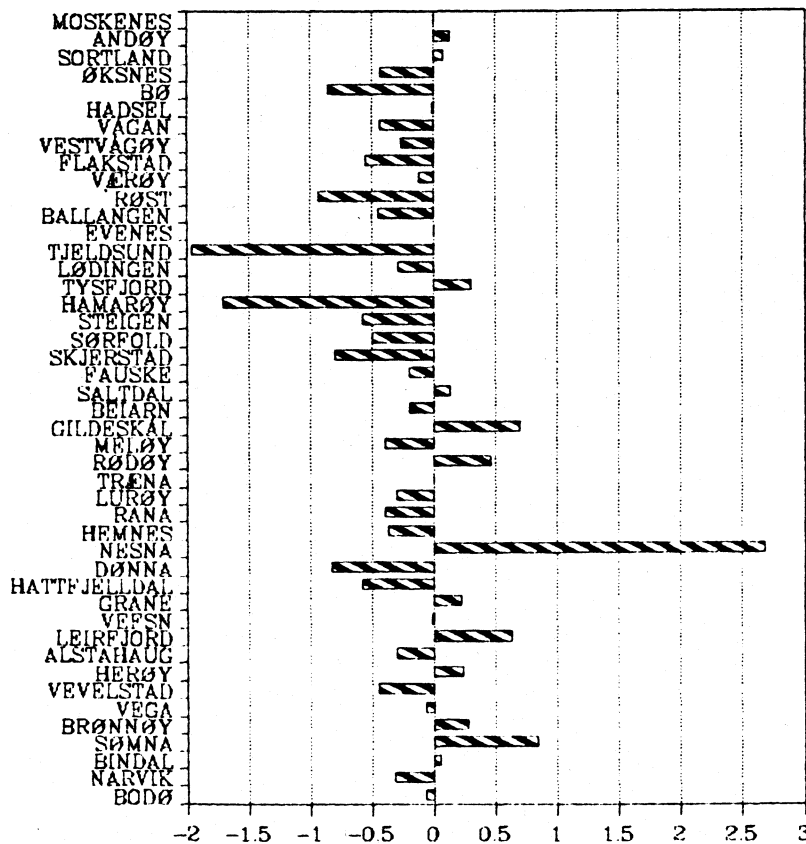

FOLKETILVEKSTEN I 1988. ENDELIGE TALL. KOMMUNE

Tabell 1. Folkemengde 1. januar 1989 og endringene i 1988. Endelige tall. Kommune. Nordland

Nr. Kommune	Folke- mengde 1.1. 1988	Endringer i 1988						Folke- mengde 1.1. 1989	
		Fødte	Døde	Fødsels- over- skudd	Innflyt- tinger	Utflyt- tinger	Netto- inn- flytting		Folke-1) til- vekst
18 Nordland	240078	3255	2635	620	5646	6704	-1058	-467	239611
04 Bodø	35377	566	255	311	1873	1720	153	474	35851
05 Narvik	18470	244	196	48	821	737	84	124	18594
11 Bindal	2141	21	24	-3	46	100	-54	-58	2083
12 Sømna	2130	20	30	-10	100	108	-8	-18	2112
13 Brønnøy	6843	89	78	11	297	269	28	36	6879
15 Vega	1580	18	30	-12	68	63	5	-8	1572
16 Vevelstad	706	6	18	-12	12	22	-10	-22	684
18 Herøy	2077	31	34	-3	74	90	-16	-17	2060
20 Alstahaug	7505	116	75	41	312	396	-84	-41	7464
22 Leirfjord	2389	36	43	-7	77	92	-15	-22	2367
24 Vefsn	13196	175	120	55	462	492	-30	29	13225
25 Grane	1757	24	17	7	51	73	-22	-17	1740
26 Hattfjelldal	1736	27	12	15	64	64	-	15	1751
27 Dønna	1860	27	29	-2	48	84	-36	-36	1824
28 Nesna	1751	29	26	3	107	94	13	16	1767
32 Hemnes	4870	63	61	2	181	203	-22	-22	4848
33 Rana	24891	322	218	104	679	932	-253	-171	24720
34 Lurøy	2343	33	25	8	61	112	-51	-45	2298
35 Trøna	556	7	11	-4	27	33	-6	-12	544
36 Rødøy	1793	29	24	5	77	106	-29	-27	1766
37 Meløy	7012	111	70	41	355	315	40	75	7087
38 Gildeskål	2639	27	50	-23	129	154	-25	-48	2591
39 Beiarn	1525	20	28	-8	57	55	2	-4	1521
40 Saltdal	5248	68	58	10	184	247	-63	-50	5198
41 Fauske	10072	129	128	1	464	434	30	36	10108
42 Skjerstad	1257	17	17	-	67	66	1	-	1257
45 Sørfold	2900	35	45	-10	136	154	-18	-28	2872
48 Steigen	3393	41	53	-12	114	143	-29	-42	3351
49 Hamarøy	2363	34	32	2	119	110	9	12	2375
50 Tysfjord	2641	27	43	-16	103	91	12	-1	2640
51 Lødingen	2921	29	40	-11	136	160	-24	-37	2884
52 Tjeldsund	1826	21	13	8	107	187	-80	-72	1754
53 Evenes	1812	12	25	-13	81	124	-43	-56	1756
54 Ballangen	3200	41	57	-16	76	133	-57	-74	3126
56 Røst	663	5	10	-5	41	53	-12	-17	646
57 Værøy	898	21	9	12	42	39	3	14	912
59 Flakstad	1634	25	25	-	60	71	-11	-11	1623
60 Vestvågøy	10599	146	121	25	376	423	-47	-19	10580
65 Vågan	9325	134	115	19	427	418	9	22	9347
66 Hadsel	8713	120	103	17	467	511	-44	-27	8686
67 Bø	4012	34	58	-24	137	197	-60	-81	3931
68 Øksnes	5027	58	45	13	158	263	-105	-92	4935
70 Sortland	8214	97	80	17	413	417	-4	10	8224
71 Andøy	6715	92	66	26	303	443	-140	-116	6599
74 Moskenes	1498	28	18	10	34	83	-49	-39	1459

1) Folketilveksten er lik differansen mellom folkemengde 1/1 to påfølgende år, forutsatt uendrede grenser.

Folketilvekst. 1988. Kommuner. Endelige tall. Prosent

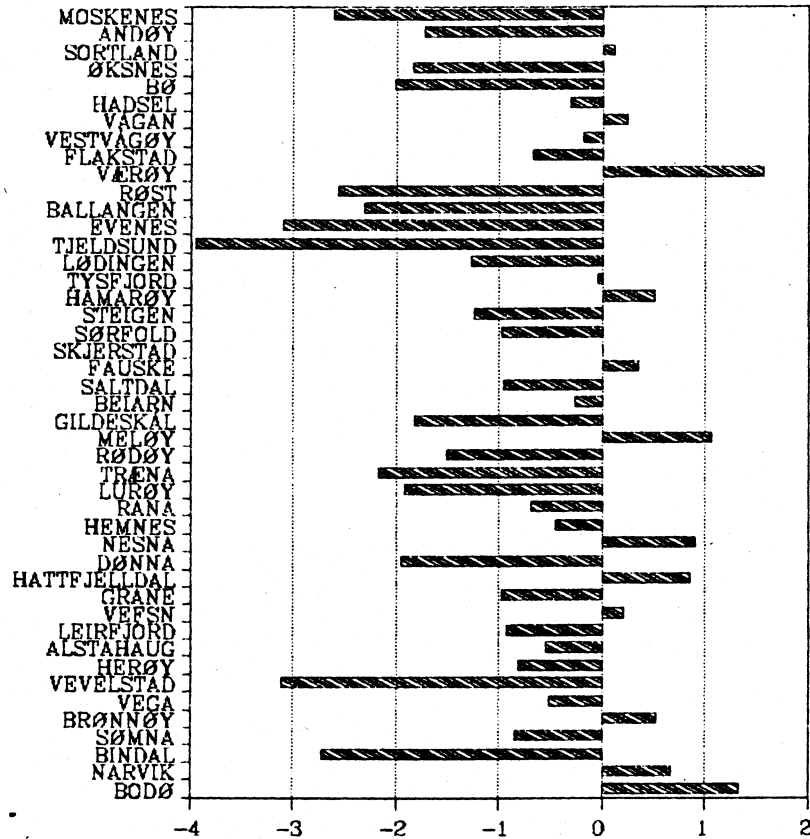

Nettoflytting. 1988. Kommuner. Endelige tall. Prosent

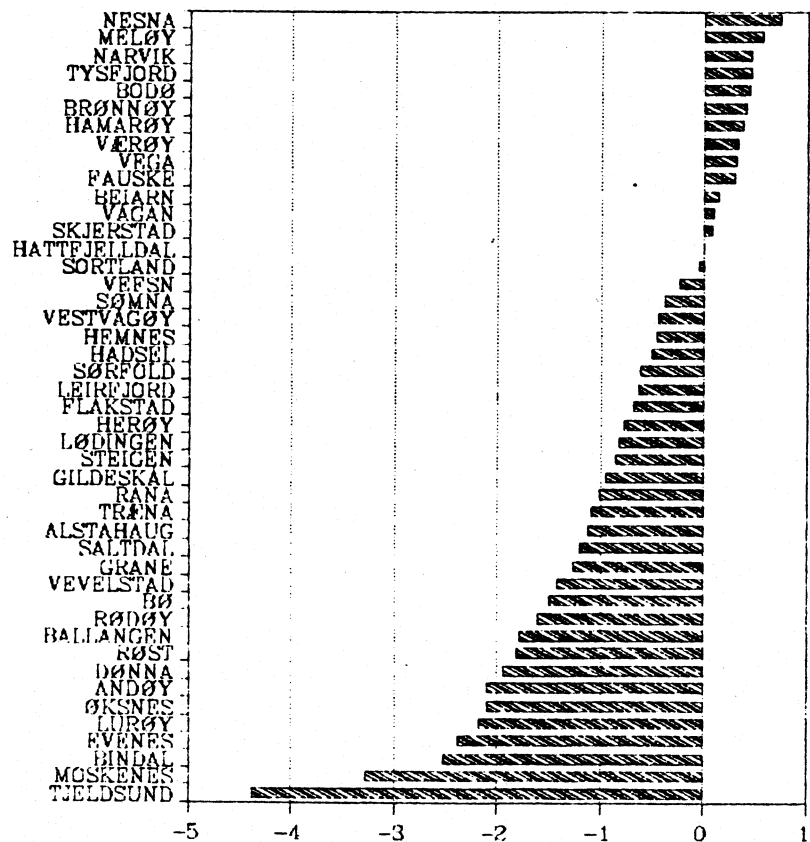

SOSIALHJELP I 1988

Ved sosialkontorene i Nordland ble det i 1988 gitt økonomisk sosialhjelp i 8 420 tilfelle, dvs. 35 stønadstilfelle pr. 1 000 innbyggere. Det tilsvarende tallet for landet under ett var 34,54 prosent av stønadstilfellene i Nordland var enslige uten barn, 17 prosent var ektepar og 24 prosent var enslige med barn.

I 7 580 av stønadstilfellene ble hjelpen gitt i form av bidrag. Disse fikk i gjennomsnitt utbetalt 10 555 kroner fordelt på 3,9 måneder. De tilsvarende tallene for landet under ett var 17 913 kroner og 4,7 måneder.

Til sammenligning kan en opplyse at det i Nordland i 1987 var 6 860 stønadstilfelle, hvorav 6 200 mottok bidrag. Disse fikk da gjennomsnittlig utbetalt 8 860 kroner fordelt på 4,0 måneder.

Stønadstilfelle pr.
1 000 innbyggere

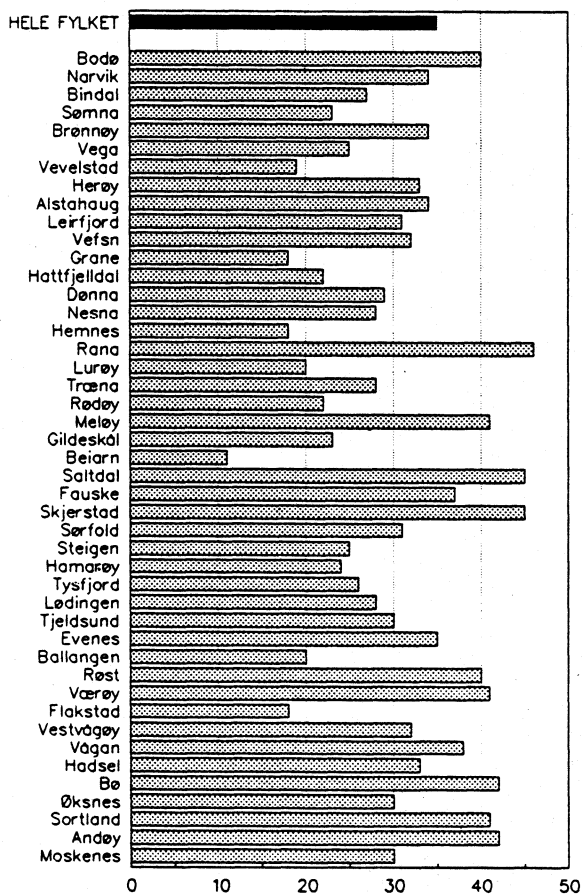

Gjennomsnittlig utbetalt
bidrag pr. tilfelle

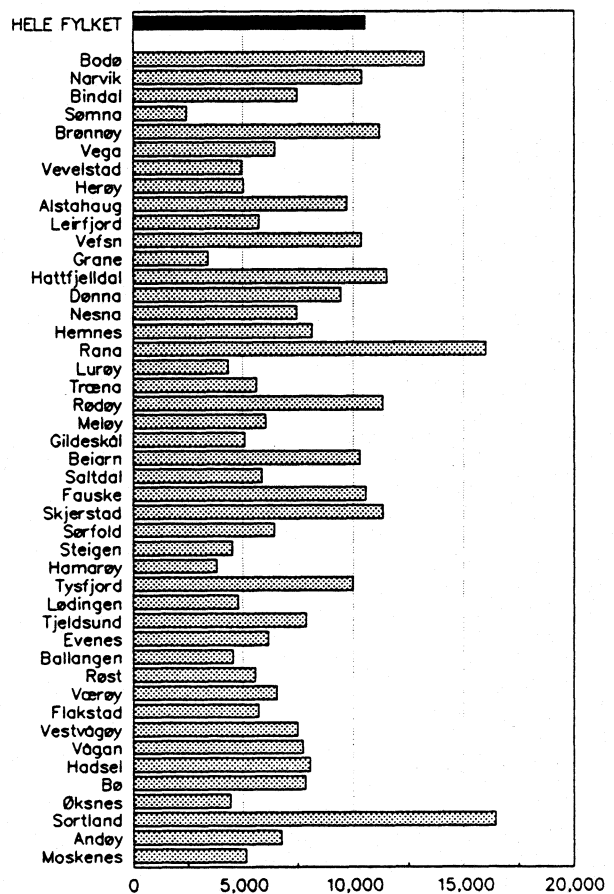

Tabell 1. Stønadsstilfelle etter familietype. Kommune. Nordland. 1988

Kommune	I alt	Enslig mann		Enslig kvinne		Ektepar		Uopp- gitt	Stønads- tilfelle pr. 1 000 inn- byggere
		Uten barn under 18 år	Med barn under 18 år	Uten barn under 18 år	Med barn under 18 år	Uten barn under 18 år	Med barn under 18 år		
Hele fylket	8 420	2 763	339	1 793	1 668	514	895	448	35
Bodø	1 441	517	42	311	325	63	135	48	40
Narvik	634	246	14	161	129	24	49	11	34
Bindal	57	22	6	11	7	5	6	-	27
Sømna	48	8	2	12	8	5	8	5	23
Brønnøy	233	58	13	34	67	12	37	12	34
Vega	39	8	-	9	5	2	15	-	25
Vevelstad	13	3	1	5	-	1	2	1	19
Herøy	69	18	4	14	14	7	11	1	33
Alstahaug	254	80	10	59	40	24	25	16	34
Leirfjord	73	21	4	10	13	12	12	1	31
Vefsn	429	134	12	76	80	19	33	75	32
Grane	32	13	1	6	-	1	5	6	18
Hattfjelldal	38	14	4	13	4	-	3	-	22
Dønna	53	12	2	8	13	8	7	3	29
Nesna	50	22	2	11	6	2	6	1	28
Hemnes	88	26	5	31	5	16	2	3	18
Rana	1 125	325	43	279	260	40	93	85	46
Lurøy	45	-	-	-	-	4	9	32	20
Trana	15	3	-	3	2	7	-	-	28
Rødøy	38	10	2	4	6	3	13	-	22
Meløy	290	96	13	72	43	24	36	6	41
Gildeskål	59	20	2	14	3	14	5	1	23
Beiarn	17	5	1	3	1	4	3	-	11
Saltdal	233	82	11	49	41	11	26	13	45
Fauske	379	114	24	81	101	13	37	9	37
Skjerstad	56	20	1	14	3	8	2	8	45
Sørfold	89	29	2	19	20	4	10	5	31
Steigen	84	19	8	20	15	10	9	3	25
Hamarøy	57	20	1	15	5	10	6	-	24
Tysfjord	68	26	2	16	17	1	6	-	26
Lødingen	81	28	3	10	19	2	15	4	28
Tjelldund	52	15	3	10	9	-	13	2	30
Evenes	62	25	1	11	9	2	14	-	35
Ballangen	63	20	4	8	19	1	7	4	20
Røst	26	5	-	7	5	2	4	3	40
Vørøy	37	12	1	8	2	8	2	4	41
Flakstad	30	3	2	7	6	5	6	1	18
Vestvågøy	343	139	20	44	76	21	35	8	32
Vågan	357	135	10	62	77	17	37	19	38
Hadsel	286	102	12	55	58	9	34	16	33
Bø	165	66	11	25	19	24	17	3	42
Øksnes	150	43	8	34	34	15	15	1	30
Sortland	339	101	15	80	54	21	45	23	41
Andøy	279	86	16	64	44	26	28	15	42
Moskenes	44	12	1	8	4	7	12	-	30

Tabell 2. Stønadsstilfelle etter type stønad. Gjennomsnittlig størrelse og varighet på bidrag. Kommune. Nordland. 1988

Kommune	Stønads- tilfelle i alt	Utbetalt som			Bidrag	
		Bidrag	Lån	Uopp- gitt	Gjennom- snittlig stønadsbeløp	Gjennomsnittlig antall måneder med utbetaling
Hele fylket	8 420	7 579	2 128	74	10 555	3.9
Bodø	1 441	1 373	361	6	13 219	3.8
Narvik	634	590	100	-	10 408	4.0
Bindal	57	43	22	2	7 451	3.8
Sømna	48	32	24	4	2 451	1.9
Brønnøy	233	211	43	6	11 189	3.8
Vega	39	38	5	-	6 463	2.4
Vevelstad	13	10	6	-	4 938	4.0
Herøy	69	51	26	5	5 034	2.4
Alstahaug	254	246	43	-	9 729	3.9
Leirfjord	73	63	26	2	5 735	2.9
Vefsn	429	378	141	-	10 373	4.7
Grane	32	29	4	1	3 413	2.2
Hattfjelldal	38	37	7	-	11 539	5.7
Dønna	53	47	15	-	9 441	4.5
Nesna	50	43	11	-	7 460	3.8
Hemnes	88	88	2	-	8 157	3.0
Rana	1 125	1 073	225	32	16 014	5.8
Lurøy	45	33	17	-	4 334	2.8
Trana	15	10	8	-	5 613	2.4
Rødøy	38	31	11	-	11 335	3.0
Meløy	290	253	82	-	6 028	2.7
Gildeskål	59	54	21	-	5 103	2.5
Beiarn	17	11	7	-	10 311	4.2
Saltdal	233	213	70	-	5 868	3.0
Fauske	379	345	72	-	10 573	3.2
Skjerstad	56	46	23	1	11 340	5.1
Sørfold	89	79	22	-	6 425	3.0
Steigen	84	69	29	2	4 512	2.3
Hamarøy	57	47	17	-	3 806	2.6
Tysfjord	68	66	3	-	9 971	3.4
Lødingen	81	46	57	-	4 793	2.0
Tjeldsund	52	37	34	-	7 868	3.0
Evenes	62	40	36	-	6 167	3.1
Ballangen	63	46	31	-	4 560	2.4
Røst	26	22	14	-	5 554	4.7
Vørøy	37	25	19	-	6 535	4.9
Flakstad	30	25	11	-	5 706	2.9
Vestvågøy	343	314	62	5	7 497	3.1
Vågan	357	337	71	1	7 743	2.8
Hadsel	286	219	128	-	8 066	3.3
Bø	165	121	72	1	7 856	3.4
Øksnes	150	127	37	-	4 446	2.6
Sortland	339	338	1	1	16 451	4.4
Andøy	279	239	86	5	6 735	5.0
Moskenes	44	34	26	-	5 144	3.1

HUSDYR PR. 31. DESEMBER 1988

Brukere med minst 10 dekar jordbruksareal og en produksjon tilsvarende minst 0,1 årsverk kan søke Landbruksdepartementet om produksjonstillegg. Da de fleste brukere med husdyrhold søker om produksjonstillegg, kan registreringa regnes som ei tilnærma totaltelling. (Registreringsdatoen er nå 31. desember, tidligere 1. januar).

Pr. 31. desember 1988 søkte 4 498 husdyrbrukere i Nordland om produksjonstillegg. Dette er 130 færre enn pr. 1. januar 1988.

Tallet på mjølkekyr gikk opp med 1 prosent i 1988. Tallet på andre storfe gikk opp med 3,5 prosent. Pr. 31. desember 1988 var det 67 400 storfe i fylket. Av disse var 24 300 mjølkekyr.

Det ble registrert 86 800 vinterføra sauer, en økning på 4,1 prosent siste år.

Tallet på geiter over 6 måneder var 6 700 pr. 31. desember 1988. Av disse var 6 200 mjølkegeiter, om lag som pr. 1. januar 1988.

For avlssvin ble det registrert 1 900 dyr, en økning fra 1 800 ett år tidligere. Det ble satt på 10 100 svin til slakt i perioden 1. august til 31. desember 1988, en nedgang på 10,8 prosent fra tilsvarende periode året før.

Tallet på høner var 105 200 pr. 31 desember 1988 (høner over 20 uker).

Tabell 1. Bruk med husdyr og tallet på storfe og sau. 31. desember 1988. Nordland

	Storfe					
	Bruk i alt med husdyr	I alt	Ku ¹	Andre storfe		Vinter- fora sau
				Over 12 md.	Under 12 md.	
1986, 1. januar	5 166	65 875	25 726	15 989	24 160	90 304
1987, 1. januar	4 933	65 884	24 983	16 601	24 300	86 612
1988, 1. januar	4 628	65 755	24 303	17 238	24 214	83 365
1988, 31. desember ..	4 498	67 443	24 648	18 190	24 605	86 812
1988, 31. desember						
1804 Bodø	122	2 592	955	716	921	1 043
1805 Narvik	48	556	233	129	194	464
1811 Bindal	107	2 014	725	559	730	1 078
1812 Sømna	151	5 688	2 008	1 690	1 990	268
1813 Brønnøy	168	4 516	1 615	1 288	1 613	1 137
1815 Vega	82	2 712	995	746	971	145
1816 Vevelstad	41	1 141	403	322	416	614
1818 Herøy	32	453	168	114	171	428
1820 Alstahaug	123	3 174	1 122	865	1 187	1 651
1822 Leirfjord	129	2 546	878	743	925	2 350
1824 Vefsn	196	4 214	1 557	1 158	1 499	2 027
1825 Grane	63	824	300	223	301	1 895
1826 Hattfjelldal ...	116	2 024	817	472	735	1 988
1827 Dønna	113	2 474	891	722	861	1 370
1828 Nesna	99	1 925	733	499	693	2 001
1832 Hemnes	174	2 757	973	745	1 039	5 907
1833 Rana	239	2 722	1 004	741	977	7 441
1834 Lurøy	85	708	280	173	255	2 003
1835 Træna	5	:	:	:	:	78
1836 Rødøy	79	1 045	417	240	388	1 413
1837 Meløy	143	1 627	573	434	620	4 744
1838 Gildeskål	67	871	334	221	316	942
1839 Beiarn	113	1 199	432	327	440	2 225
1840 Saltdal	115	1 093	386	260	447	2 593
1841 Fauske	103	1 738	590	476	672	2 045
1842 Skjerstad	72	474	192	128	154	1 451
1845 Sørfold	59	102	32	30	40	1 560
1848 Steigen	165	3 916	1 516	948	1 452	1 509
1849 Hamarøy	59	718	263	198	257	951
1850 Tysfjord	29	:	-	:	:	1 012
1851 Lødingen	34	409	164	105	140	593
1852 Tjeldsund	41	289	91	73	125	818
1853 Evenes	48	434	176	122	136	760
1854 Ballangen	77	969	379	225	365	1 096
1856 Røst	17	-	-	-	-	390
1857 Værøy	14	:	-	-	:	264
1859 Flakstad	51	282	:	:	126	1 473
1860 Vestvågøy	333	3 075	1 193	738	1 144	5 807
1865 Vågan	94	709	269	179	261	2 247
1866 Hadsel	178	1 528	508	398	622	5 873
1867 Bø	128	812	263	249	300	2 993
1868 Øksnes	95	315	121	87	107	2 119
1870 Sortland	153	1 539	567	416	556	3 938
1871 Andøy	132	1 243	437	355	451	3 962
1874 Moskenes	6	-	-	-	-	146

¹ Medregnet ammekyr.

Tabell 2. Tallet på geit, svin og høner. 31. desember 1988. Nordland

	Geit over 6 md. ¹		Svin		Høner ²
	I alt	Av dette mjølkegeit	Avlssvin over 6 md.	Påsett til slakt ²	
1986, 1. januar	7 388	6 718	1 973	11 209	108 225
1987, 1. januar	6 911	6 436	2 029	11 359	100 887
1988, 1. januar	6 729	6 213	1 804	11 360	100 472
1988, 31. desember .	6 663	6 165	1 869	10 137	105 158
1988, 31. desember					
1804 Bodø	:	:	:	:	2 107
1805 Narvik	-	-	:	:	605
1811 Bindal	-	-	56	507	1 147
1812 Sømna	-	-	75	298	129
1813 Brønnøy	:	:	291	1 235	1 590
1815 Vega	:	-	52	283	187
1816 Vevelstad	-	-	-	:	266
1818 Herøy	-	-	-	-	46
1820 Alstahaug	-	-	115	803	6 916
1822 Leirfjord	12	7	192	955	2 047
1824 Vefsn	:	:	91	397	3 109
1825 Grane	:	:	46	312	234
1826 Hattfjellidal ..	359	325	:	:	203
1827 Dønna	-	-	:	:	415
1828 Nesna	-	-	:	281	2 074
1832 Hemnes	100	81	107	869	2 593
1833 Rana	:	:	88	482	4 918
1834 Lurøy	-	-	:	:	1 306
1835 Trøna	-	-	-	-	-
1836 Rødøy	-	-	:	:	6 056
1837 Meløy	:	-	114	672	17 226
1838 Gildeskål	-	-	:	:	5 635
1839 Beiarn	671	636	-	:	56
1840 Saltdal	:	:	:	:	385
1841 Fauske	:	:	-	:	2 200
1842 Skjerstad	1 371	1 348	:	:	1 179
1845 Sørfold	:	:	-	-	34
1848 Steigen	-	-	45	187	382
1849 Hamarøy	:	-	-	-	6 070
1850 Tysfjord	-	-	-	-	127
1851 Lødingen	422	364	:	:	550
1852 Tjeldsund	-	-	34	160	:
1853 Evenes	7	:	-	-	27
1854 Ballangen	:	:	-	-	34
1856 Røst	-	-	-	-	-
1857 Værøy	-	-	-	-	-
1859 Flakstad	-	-	-	-	-
1860 Vestvågøy	2 350	2 146	56	228	10 491
1865 Vågan	294	289	:	:	1 736
1866 Hadsel	163	153	68	311	7 755
1867 Bø	163	153	:	:	4 538
1868 Øksnes	:	:	-	-	:
1870 Sortland	223	209	79	602	3 992
1871 Andøy	295	292	49	272	3 889
1874 Moskenes	-	-	-	-	:

¹ Før 1.1.87 dels medregnet geiter under 6 md.

² Gjelder svin over 8 uker som er satt på til slakt i perioden 1.8-31.12.

³ Gjelder høner over 20 uker (før 31.12.88 over 16 uker). Fra 1.1.88 ikke medregnet dyr som tilhører kontrollavlsstasjoner. For produsenter med kontraktproduksjon av konsumegg er det tatt med avtalefestet dyretall fra perioden før dersom det ikke var høner i produksjon pr. 31.12., eller det pr. 31.12 bare var en del av den kontraktfestede besetningen som var i produksjon.

LANDBRUKSVIKARVIRKSOMHET 1988

Oppgaver til Statistisk sentralbyrå viser at det pr. 31. desember 1988 var ansatt 55 landbruksvikarer i kommunene i Nordland. Av disse var 50 ansatt på heltid. 37 av fylkets 45 kommuner hadde landbruksvikar i virksomhet.

I alt var det 1 100 brukere som fikk landbruksvikarhjelp i Nordland i 1988, mot 1 167 året før. Tallet på brukere som fikk hjelp på grunn av at de var sjuke var 771 i 1988, mot 747 i 1987.

Utgiftene til landbruksvikarvirksomheten i Nordland var til sammen 9,3 mill. kroner i 1988. Staten dekket 4,5 mill. kroner av utgiftene og kommunene 3,0 mill. kroner. Resten, 1,9 mill. kroner, ble dekket av de brukerne som fikk hjelp.

Tall for hele landet og fylkene er gitt i Statistisk ukehefte nr. 38, 1989.

Landbruksvikarvirksomhet i Nordland. Kommune

Kommune	Landbruksvikarer i arbeid pr. 31. desember		Brukere som fikk hjelp		Brutto utgifter i 1 000 kroner
	I alt	Av disse på heltid	I alt	På grunn av sjukdom	
1984	47	39	996	585	6 273
1985	51	44	1 087	704	7 302
1986	49	48	1 053	664	8 148
1987	50	46	1 167	747	8 025
1988	55	50	1 100	771	9 334

1 9 8 8

Bodø	1	1	22	11	181
Narvik	1	1	-	-	34
Bindal	2	1	17	17	245
Sømna	3	1	42	39	307
Brønnøy	1	1	41	38	240
Vega	3	3	37	15	1 011
Vevelstad	1	1	13	10	97
Herøy	1	-	-	-	36
Alstahaug	1	1	16	14	141
Leirfjord	1	1	34	34	198
Vefsn	2	2	46	21	308
Grane	1	1	1	1	65
Hattfjellidal	1	1	27	19	158
Dønna	1	1	20	18	174
Nesna	2	2	30	21	352
Hemnes	1	1	11	8	218
Rana	2	2	54	39	486
Lurøy	2	2	21	16	284
Rødøy	1	1	34	32	244
Meløy	2	2	36	30	394
Gildeskål	1	1	18	10	198
Beiarn	2	2	74	60	380
Saltdal	2	2	79	40	394
Fauske	2	2	78	47	385
Skjerstad	1	1	57	41	206
Steigen	3	2	33	28	470
Hamarøy	1	1	49	14	185
Lødingen	1	1	24	21	189
Tjeldsund	1	1	17	7	118
Evenes	1	1	17	9	202
Ballangen	1	1	19	11	191
Vestvågøy	1	1	5	5	163
Vågan	1	1	2	2	22
Hadsel	1	1	21	14	173
Bø	2	2	21	12	264
Sortland	2	2	47	36	288
Andøy	2	2	37	31	333

KOMMUNEREGNSKAPER 1988

Regnskapstallene for utgifter og inntekter i 1988 bygger på oppgaver som Statistisk sentralbyrå har hentet inn fra alle kommuner og fylkeskommuner. Kommunale aksjeselskaper og felleskommunale foretak er ikke med i statistikken.

Første del av tabellen gir en postvis fordeling av kommunenes utgifter og inntekter (i 1000 kr). Utgifter og inntekter tilhørende forretningsdriften på hovedkapittel 1.7 er spesifisert særskilt.

For å unngå dobbelttelling er samlekapitlet for fellesutgifter (h.k. 1.0), holdt utenfor i tabellen. Dette samlekapitlet har for noen kommuners vedkommende ikke samme totalbeløp på utgiftssiden som på inntektssiden. Blant annet av denne grunn vil beløpet for bruttoutgifter i alt kunne avvike noe fra bruttoinntekter i alt i tabellen.

Nederste del av tabellen viser driftsutgifter (i kr pr. innb.) fordelt etter hovedkapittel. Siste linjen i tabellen "Nettoutgifter h.k. 1.7" er bruttoutgifter på hovedkapittel 1.7 fratrukket tilsvarende bruttoinntekter (i kr pr. innb.).

Sammendrag av de endelige regnskapstall (utgifter/inntekter) for fylkeskommunene ble publisert i Statistisk ukehefte nr. 27, 1989. Sammendrag for alle by- og herredskommuner vil bli publisert i Statistisk ukehefte 4.kvartal 1989.

Publikasjonen "Strukturertall for kommunenes økonomi 1988" (NOS) vil utkomme i 1. kvartal 1990. Publikasjonen vil inneholde nøkkeltall som beskriver kommunenes økonomiske stilling i 1988.

KOMMUNEREGNSKAPER 1988.

	FYLKET I ALT	FYLKES- KOMMUNEN	BY- OG HERREDS- KOMMUNER I ALT	BODØ	NARVIK	BINDAL
FOLKETALL 31 DESEMBER 1988.....	239611	239611	239611	35851	18594	2083
	1 0 0 0 K R					
U T G I F T E R						
BRUTTOUTG. H.K.1.1-1.91 -1.7	8105311	2919788	5185523	647143	367446	59795
DRIFTSUTGIFTER	7377635	2784281	4593354	579418	325749	50516
LØNN INKL. TRYGD OG PENSJON	3878496	1275267	2603229	278489	185275	29713
UTSTYR	145607	50797	94810	12987	8383	1193
VEDL.HOLD BYGN./ANLEGG MV.	344325	118222	226103	38672	19119	1648
ANDRE DRIFTSUTGIFTER	1074813	375537	699276	79989	47593	7726
OVERFØRINGER TIL						
TRYGDEFORVALTNINGEN	136961	16149	120812	29236	11500	934
STATEN	73877	51400	22477	428	0	0
FYLKESKOMMUNEN	142406	135653	6753	1252	0	0
BY- OG HERREDSKOMMUNER	180634	134008	46626	360	1804	906
ANDRE, INKL. RENTER	1260134	599976	660158	121140	49097	7944
AV DETTE:RENTER	388394	86255	302139	47218	20531	5166
EGNE AVDELINGER	140379	27273	113106	16865	2978	452
UTGIFTER TIL NYBYGG/NYANLEGG	727673	135505	592168	67725	41697	9279
AV DETTE:KJØP FAST EIENDOM	51701	4279	47422	961	1416	0
FINANSIERINGSUTG. KAP.1.92-1.99	908890	220328	688562	67955	62880	7501
TIDL. ÅRS REGNSK.M. UNDERSK	81193	23044	58149	1177	12701	510
UTLÅN	83026	1737	81289	14338	5048	936
OVERFØRTE BEVILGNINGER	56505	21789	34716	4842	3483	7
AVSETNING TIL FOND	174689	14679	160010	2449	20424	2022
FONDSMIDLER (TILBAKEFØRING)	17863	6313	11550	0	2793	1027
KONT.BEH.(STYRKING/TILB.F.)	181190	46058	135132	18467	3216	250
AVDRAG PÅ EKSTERNE LÅN	300634	106708	193926	26682	14082	2462
ÅRETS REGNSK.M. OVERSKUDD	13790	0	13790	0	1133	287
BRUTTOUTG. FORRETNINGSDRIFT 1.7	744923	22091	722832	249652	183813	1631
DRIFTSUTGIFTER	615286	21440	593846	206635	157607	1281
AV DETTE: LØNN	69940	7539	62401	15874	19826	36
UTGIFTER TIL NYBYGG/NYANLEGG	83566	650	82916	22629	12007	350
FINANSIERINGSUTGIFTER	46070	0	46070	20388	14199	0
BRUTTOUTG. I A L T H.K.1.1-1.9	9759124	3162207	6596917	964750	614139	68927
I N N T E K T E R						
BRUTTOINNT. H.K.1.1-1.91 -1.7	7947205	2906755	5040450	623226	371728	57172
DRIFTSINNTEKTER	7733228	2859471	4873757	593730	363225	54776
VANLIGE SALGS- OG LEIEINNT.	634346	140530	493816	74434	51125	4614
SALG AV UTSTYR	400	110	290	0	0	0
FORDELTE UTGIFTER	19506	124	19382	0	173	0
OVERFØRINGER FRA						
TRYGDEFORVALTNINGEN	171012	59039	111973	13621	11539	1462
STATEN	3768799	1767346	2001453	136626	92471	26199
AV DETTE:RAMMEOVERFØRING	3343124	1691758	1651366	100523	67685	22226
FYLKESKOMMUNER	157729	25049	132680	14499	4280	262
BY- OG HERREDSKOMMUNER	49239	7811	41428	8990	2030	3
ANDRE	2808552	836691	1971861	332562	198501	21768
AV DETTE:RENTER	121100	17653	103447	6085	5849	1639
AV DETTE:SKATTER/ALM.AVG	2627378	815421	1811957	319806	187478	19994
EGNE AVDELINGER	123643	22769	100874	12998	3106	468
INNTEKTER I SAMB. MED NYB. MV	213975	47283	166692	29496	8503	2396
AV DETTE: SALG FAST EIENDOM	71701	28103	43598	18922	531	589
AV DETTE: OVERF. FRA STATEN	113235	15900	97335	10404	4120	1645
FINANSIERINGSINNNT.KAP.1.92-1.99	995364	236678	758686	80013	53230	9378
TIDL. REGNSK.M. OVERSK. MV.	19401	1135	18266	0	0	510
MOTTATTE AVDRAG PÅ UTLÅN	29974	126	29848	5471	3056	303
FORBRUK AV OVERFØRTE BEV.	60251	31054	29197	6576	5	327
FORBRUK AV FOND	146082	27734	118348	1488	10952	2650
LÅN AV FOND	21883	7584	14299	0	3368	870
LÅN AV KONTANTBEHOLDNINGEN	119079	26534	92545	20807	4686	0
FORBRUK AV LÅNEMIDLER	542353	113864	428489	44000	31163	4718
ÅRETS REGNSK.M. UNDERSK. MV	56341	28647	27694	1671	0	0
BRUTTOINNT. FORRETNINGSDRIFT 1.7	815206	18770	796436	261082	189176	2331
DRIFTSINNTEKTER	758862	18751	740111	247952	180054	2331
AV DETTE:SALGS-/LEIEINNT.	640062	9891	630171	210759	152498	1788
INNTEKTER I SAMB. MED NYB.MV.	31996	20	31976	9152	1236	0
FINANSIERINGSINNTEKTER	24349	0	24349	3978	7886	0
BRUTTOINNT. I A L T H.K.1.1-1.9	9757775	3162203	6595572	964321	614134	68881
				K R P R I N N B Y G G E R		
DRIFTSUTGIFTER H.K.1.1-1.6,1.8	30147	11569	18578	15346	16901	23803
SENTRALADMINISTRASJONEN	1740	273	1467	1050	1339	1893
UNDERVISNING	7501	2597	4904	4263	4072	6693
HELSEVERN	9811	6361	3450	2444	2665	5808
SOSIALE TJENESTER	3722	97	3625	2907	3464	3302
KIRKE- OG KULTURFORMÅL	1174	135	1038	855	1335	1206
UTBYGGINGS- OG BOLIGFORMÅL	2588	423	2165	2229	2560	1745
YMSE FORMÅL	3611	1683	1928	1598	1466	3156
NETTOUTGIFTER H.K. 1.7	-293	14	-307	-319	-288	-336

KOMMUNEREGNSKAPER 1988.

	SØMNA	BRØNNØY	VEGA	VEVELSTAD	HERØY	ALSTAHAUG	
FOLKETALL 31 DESEMBER 1988.....	2112	6879	1572	684	2060	7464	
	1 0 0 0 K R						
U T G I F T E R							
BRUTTOUTG. H.K.1.1-1.91 -1.7	49150	153554	46611	20010	56127	188859	
DRIFTSUTGIFTER	45731	131619	39668	19178	44959	144638	
LØNN INKL. TRYGD OG PENSJON	29981	79148	24246	12344	28773	82808	
UTSTYR	1360	3192	801	233	937	2541	
VEDL.HOLD BYGN./ANLEGG MV.	1827	4699	1045	446	804	8606	
ANDRE DRIFTSUTGIFTER	6714	19550	6088	3056	6445	25306	
OVERFØRINGER TIL							
TRYGDEFORVALTNINGEN	996	3333	675	289	991	4320	
STATEN	19	27	12	8	0	0	
FYLKESKOMMUNEN	26	16	383	0	0	0	
BY- OG HERREDSKOMMUNER	1112	2062	270	254	758	408	
ANDRE, INKL. RENTER	3696	15504	4248	1961	6251	20607	
AV DETTE:RENTER	2016	7394	3201	1386	4558	9139	
EGNE AVDELINGER	0	4088	1900	587	0	40	
UTGIFTER TIL NYBYGG/NYANLEGG	3419	21935	6943	832	11168	44220	
AV DETTE:KJØP FAST EIENDOM	884	1452	115	0	0	22787	
FINANSIERINGSUTG. KAP.1.92-1.99	4625	15468	4658	2990	4616	11612	
TIDL. ÅRS REGNSK.M. UNDERSK	256	1860	0	104	0	2922	
UTLÅN	1161	1396	1136	280	805	2432	
OVERFØRTE BEVILGNINGER	106	16	0	0	35	417	
AVSETNING TIL FOND	612	4150	371	1457	155	1954	
FONDSMIDLER (TILBAKEFØRING)	16	31	61	1	0	0	
KONT.BEH.(STYRKING/TILB.F.)	0	444	1436	141	44	0	
AVDRAG PÅ EKSTERNE LÅN	2059	5661	1654	567	3577	3887	
ÅRETS REGNSK.M. OVERSKUDD	415	1910	0	440	0	0	
BRUTTOUTG. FORRETNINGSDRIFT 1.7	1493	5635	759	153	1925	2276	
DRIFTSUTGIFTER	1493	3218	759	153	230	2276	
AV DETTE: LØNN	211	1126	58	6	0	869	
UTGIFTER TIL NYBYGG/NYANLEGG	0	2188	0	0	1695	0	
FINANSIERINGSUTGIFTER	0	229	0	0	0	0	
BRUTTOUTG. I A L T H.K.1.1-1.9	55268	174657	52028	23153	62668	202747	
I N N T E K T E R							
BRUTTOINNT. H.K.1.1-1.91 -1.7	49317	150251	43666	22156	51811	154929	
DRIFTSINNTEKTER	48664	147062	41379	21410	46661	152268	
VANLIGE SALGS- OG LEIEINNT.	2856	17010	3940	1523	4541	15993	
SALG AV UTSTYR	0	0	0	0	0	0	
FORDELTE UTGIFTER	0	679	0	0	40	5781	
OVERFØRINGER FRA							
TRYGDEFORVALTNINGEN	1242	5153	1142	360	0	2972	
STATEN	31020	70761	25431	15214	30349	65703	
AV DETTE:RAMMEOVERFØRING	25857	61285	23322	14496	27475	54359	
FYLKESKOMMUNER	699	3911	680	511	241	1310	
BY- OG HERREDSKOMMUNER	832	2380	134	0	29	1396	
ANDRE	12015	43096	8800	3215	11461	59074	
AV DETTE:RENTER	1020	2244	870	309	1221	2963	
AV DETTE:SKATTER/ALM.AVG	10838	39160	7883	2837	9820	53433	
EGNE AVDELINGER	0	4072	1252	587	0	40	
INNTEKTER I SAMB. MED NYB. MV	653	3189	2287	746	5150	2661	
AV DETTE: SALG FAST EIENDOM	47	91	7	0	110	647	
AV DETTE: OVERF. FRA STATEN	602	2284	2250	746	5040	1615	
FINANSIERINGSINNNT.KAP.1.92-1.99	4228	20349	7074	672	9210	45819	
TIDL. REGNSK.M. OVERSK. MV.	256	3	0	104	0	0	
MOTTATTE AVDRAG PÅ UTLÅN	146	543	290	20	231	383	
FORBRUK AV OVERFØRTE BEV.	0	527	139	1	46	0	
FORBRUK AV FOND	437	5186	283	57	73	2626	
LÅN AV FOND	85	15	260	0	0	0	
LÅN AV KONTANTBEHOLDNINGEN	210	1515	80	0	799	1371	
FORBRUK AV LÅNEMIDLER	3094	12560	5982	490	7602	40946	
ÅRETS REGNSK.M. UNDERSK. MV	0	0	40	0	459	493	
BRUTTOINNT. FORRETNINGSDRIFT 1.7	1715	4050	1290	332	1647	1998	
DRIFTSINNTEKTER	1715	3801	600	282	1107	1998	
AV DETTE: SALGS-/LEIEINNT.	1089	3493	459	282	1107	1923	
INNTEKTER I SAMB. MED NYB.MV.	0	0	690	50	540	0	
FINANSIERINGSINNTEKTER	0	249	0	0	0	0	
BRUTTOINNT. I A L T H.K.1.1-1.9	55260	174650	52030	23160	62668	202746	
			K R P R I N N B Y G G E R				
DRIFTSUTGIFTER H.K.1.1-1.6,1.8	21205	18649	24810	27633	21386	18799	
SENTRALADMINISTRASJONEN	1890	1174	2529	2690	2089	1277	
UNDERVISNING	6756	4514	5457	8199	5830	5434	
HELSEVERN	5817	4603	1821	1227	1533	2528	
SOSIALE TJENESTER	2584	3187	7536	10205	6856	3365	
KIRKE- OG KULTURFORMÅL	1053	1008	1365	724	520	961	
UTBYGGINGS- OG BOLIGFORMÅL	1463	2076	2577	1927	1810	2537	
YMSE FORMÅL	1643	2088	3526	2662	2749	2698	
NETTOUTGIFTER H.K. 1.7	-105	230	-338	-262	135	37	

KOMMUNEREGNSKAPER 1988.

	LEIRFJORD	VEFSN	GRANE	HATTFJELLDAL	DØNNA	NESNA
FOLKETALL 31 DESEMBER 1988.....	2367	13225	1740	1751	1824	1767
	1 0 0 0 K R					
U T G I F T E R						
BRUTTOUTG. H.K.1.1-1.91 -1.7	70504	251425	39214	51008	46816	48641
DRIFTSUTGIFTER	46417	234803	36554	42872	43207	47229
LØNN INKL. TRYGD OG PENSJON	29664	128313	18544	26564	25775	25223
UTSTYR	606	3897	933	651	543	836
VEDL.HOLD BYGN./ANLEGG MV.	1600	15470	2852	2068	1238	3084
ANDRE DRIFTSUTGIFTER	6894	32335	5427	5264	7381	10041
OVERFØRINGER TIL						
TRYGDEFORVALTNINGEN	985	35	893	0	690	809
STATEN	0	8606	4	854	1	11
FYLKESKOMMUNEN	22	200	0	35	44	0
BY- OG HERREDSKOMMUNER	850	3416	2495	1151	571	512
ANDRE, INKL. RENTER	5796	34321	4006	4988	4926	5206
AV DETTE:RENTER	3595	15920	2228	2517	3306	3890
EGNE AVDELINGER	0	8210	1400	1297	2038	1507
UTGIFTER TIL NYBYGG/NYANLEGG	24087	16622	2660	8136	3609	1412
AV DETTE:KJØP FAST EIENDOM	596	2406	275	0	0	0
FINANSIERINGSUTG. KAP.1.92-1.99	5359	53733	6761	17147	6930	5922
TIDL. ÅRS REGNSK.M. UNDERSK	706	1499	196	158	532	331
UTLÅN	896	4009	398	2870	598	1190
OVERFØRTE BEVILGNINGER	587	1725	47	2924	17	309
AVSETNING TIL FOND	174	12368	3837	7771	1355	1867
FONDSMIDLER (TILBAKEFØRING)	0	3984	8	230	17	31
KONT.BEH.(STYRKING/TILB.F.)	305	19178	208	0	375	0
AVDRAG PÅ EKSTERNE LÅN	2691	10237	2010	2600	3827	2198
ÅRETS REGNSK.M. OVERSKUDD	0	733	57	594	209	0
BRUTTOUTG. FORRETNINGSDRIFT 1.7	354	10467	1055	3601	561	2029
DRIFTSUTGIFTER	344	9798	676	1219	527	1105
AV DETTE: LØNN	0	1861	0	191	281	48
UTGIFTER TIL NYBYGG/NYANLEGG	10	347	379	2382	34	924
FINANSIERINGSUTGIFTER	0	322	0	0	0	0
BRUTTOUTG. I A L T H.K.1.1-1.9	76217	315625	47030	71756	54307	56592
I N N T E K T E R						
BRUTTOINNT. H.K.1.1-1.91 -1.7	55114	267367	42180	46977	50379	50494
DRIFTSINNTEKTER	51304	253518	41981	46515	48340	50288
VANLIGE SALGS- OG LEIEINNT.	3752	23937	2656	2799	4045	4672
SALG AV UTSTYR	0	0	50	0	0	0
FORDELTE UTGIFTER	200	59	0	0	260	0
OVERFØRINGER FRA						
TRYGDEFORVALTNINGEN	33	5347	1290	748	1275	749
STATEN	34535	71755	20480	25843	30087	28959
AV DETTE:RAMMEOVERFØRING	30338	55718	17779	19901	27171	25541
FYLKESKOMMUNER	299	18508	393	571	955	662
BY- OG HERREDSKOMMUNER	143	3368	255	1139	73	784
ANDRE	12343	124007	15458	14119	9642	12775
AV DETTE:RENTER	832	7609	1178	1634	439	2413
AV DETTE:SKATTER/ALM.AVG	11398	111276	14238	12354	8824	9579
EGNE AVDELINGER	0	6537	1399	1296	2003	1687
INNTEKTER I SAMB. MED NYB. MV	3810	13849	199	462	2039	206
AV DETTE: SALG FAST EIENDOM	193	688	60	0	189	105
AV DETTE: OVERF. FRA STATEN	1867	10419	21	210	1800	81
FINANSIERINGSINNNT.KAP.1.92-1.99	20801	34987	3472	9232	3430	4329
TIDL. REGNSK.M. OVERSK. MV.	0	1499	0	0	0	331
MOTTATTE AVDRAG PÅ UTLÅN	347	2792	290	125	146	268
FORBRUK AV OVERFØRTE BEV.	389	1228	0	4	91	41
FORBRUK AV FOND	322	14575	804	2852	548	129
LÅN AV FOND	0	1097	41	230	260	245
LÅN AV KONTANTBEHOLDNINGEN	300	1898	108	783	0	1645
FORBRUK AV LÅNEMIDLER	19170	11898	2065	5238	2385	891
ÅRETS REGNSK.M. UNDERSK. MV	273	0	164	0	0	779
BRUTTOINNT.FORRETNINGSDRIFT 1.7	304	13272	1378	15551	505	1769
DRIFTSINNTEKTER	304	13145	1378	15551	504	1119
AV DETTE:SALGS-/LEIEINNT.	304	6321	387	14989	454	562
INNTEKTER I SAMB. MED NYB.MV.	0	10	0	0	1	650
FINANSIERINGSINNTEKTER	0	117	0	0	0	0
BRUTTOINNT. I A L T H.K.1.1-1.9	76219	315626	47030	71760	54314	56592
			K R P R I N N B Y G G E R			
DRIFTSUTGIFTER H.K.1.1-1.6,1.8	19194	17102	20409	24000	23310	26273
SENTRALADMINISTRASJONEN	1581	839	2669	2016	2318	3697
UNDERVISNING	6299	4142	4747	6769	6922	7496
HELSEVERN	4353	4065	2355	2214	1383	6103
SOSIALE TJENESTER	2605	2919	5814	7560	7515	2453
KIRKE- OG KULTURFORMÅL	414	1136	848	1251	687	818
UTBYGGINGS- OG BOLIGFORMÅL	1820	2186	2375	2055	1995	2680
YMSE FORMÅL	2122	1816	1601	2135	2489	3027
NETTOUTGIFTER H.K. 1.7	21	-212	-186	-6825	31	147

KOMMUNEREGNSKAPER 1988.

	HEMNES	RANA	LURØY	TRÆNA	RØDØY	MELØY
FOLKETALL 31 DESEMBER 1988.....	4848	24720	2298	544	1766	7087
	1 0 0 0 K R					
U T G I F T E R						
BRUTTOUTG. H.K.1.1-1.91 -1.7	119747	509552	57664	19639	48066	162319
DRIFTSUTGIFTER	100291	414858	56239	18132	45978	142154
LØNN INKL. TRYGD OG PENSJON	55034	220998	30439	10582	28390	82841
UTSTYR	3439	13095	916	596	700	1714
VEDL.HOLD BYGN./ANLEGG MV.	7045	31760	1327	362	2012	6003
ANDRE DRIFTSUTGIFTER	15541	58246	10811	2137	7490	22554
OVERFØRINGER TIL						
TRYGDEFORVALTNINGEN	2414	15575	1045	251	704	3871
STATEN	35	0	0	0	3	0
FYLKESKOMMUNEN	42	1982	0	0	0	0
BY- OG HERREDSKOMMUNER	845	560	1058	249	1011	1229
ANDRE, INKL. RENTER	13439	62100	6268	3799	4385	16718
AV DETTE:RENTER	4098	18174	4364	3215	2599	10062
EGNE AVDELINGER	2447	10542	4375	156	1283	7221
UTGIFTER TIL NYBYGG/NYANLEGG	19457	94694	1425	1507	2088	20166
AV DETTE:KJØP FAST EIENDOM	0	3260	86	0	0	588
FINANSIERINGSUTG. KAP.1.92-1.99	52848	56370	6325	4396	6461	24813
TIDL. ÅRS REGNSK.M. UNDERSK	29	5904	0	0	975	177
UTLÅN	2380	916	398	300	430	2227
OVERFØRTE BEVILGNINGER	5353	5043	0	25	67	3
AVSETNING TIL FOND	29579	22737	1032	559	1519	5825
FONDSMIDLER (TILBAKEFØRING)	0	0	0	58	47	1094
KONT.BEH.(STYRKING/TILB.F.)	0	13336	636	1715	1906	12929
AVDRAG PÅ EKSTERNE LÅN	15507	8434	3147	1186	1198	2558
ÅRETS REGNSK.M. OVERSKUDD	0	0	1112	553	319	0
BRUTTOUTG. FORRETNINGSDRIFT 1.7	6503	39018	2035	837	429	36026
DRIFTSUTGIFTER	6257	37905	1866	169	429	28183
AV DETTE: LØNN	387	4536	27	0	0	4363
UTGIFTER TIL NYBYGG/NYANLEGG	247	1113	169	668	0	3689
FINANSIERINGSUTGIFTER	0	0	0	0	0	4154
BRUTTOUTG. I A L T H.K.1.1-1.9	179098	604940	66024	24872	54956	223158
I N N T E K T E R						
BRUTTOINNT. H.K.1.1-1.91 -1.7	120132	460657	59489	20798	51534	137004
DRIFTSINNTEKTER	119053	436610	59267	20054	51034	132554
VANLIGE SALGS- OG LEIEINNT.	8618	44708	5006	2729	5242	10204
SALG AV UTSTYR	0	0	0	0	0	5
FORDELTE UTGIFTER	464	0	0	34	0	311
OVERFØRINGER FRA						
TRYGDEFORVALTNINGEN	2088	11181	2515	484	1352	3979
STATEN	33013	123825	33674	12431	34001	50909
AV DETTE:RAMMEOVERFØRING	20636	94663	30977	11835	30939	40254
FYLKESKOMMUNER	897	20206	1134	176	81	1128
BY- OG HERREDSKOMMUNER	970	2063	64	0	334	655
ANDRE	71403	229965	12500	3969	8770	58206
AV DETTE:RENTER	6268	17847	1067	352	577	3850
AV DETTE:SKATTER/ALM.AVG	64824	209086	11133	3505	7861	52122
EGNE AVDELINGER	1595	4662	4374	231	1254	7154
INNTEKTER I SAMB. MED NYB. MV	1078	24047	222	744	500	4450
AV DETTE: SALG FAST EIENDOM	440	8524	0	124	0	25
AV DETTE: OVERF. FRA STATEN	270	14595	150	620	500	1820
FINANSIERINGSINNNT.KAP.1.92-1.99	19126	98652	3348	3516	2272	47971
TIDL. REGNSK.M. OVERSK. MV.	0	5904	955	0	0	787
MOTTATTE AVDRAG PÅ UTLÅN	258	3125	197	144	153	310
FORBRUK AV OVERFØRTE BEV.	5941	5033	19	15	26	430
FORBRUK AV FOND	11318	24570	434	131	17	9339
LÅN AV FOND	0	626	0	143	30	1827
LÅN AV KONTANTBEHOLDNINGEN	582	8445	633	812	0	6630
FORBRUK AV LÅNEMIDLER	1012	50949	1110	2271	2046	22653
ÅRETS REGNSK.M. UNDERSK. MV	15	0	0	0	0	5995
BRUTTOINNT.FORRETNINGSDRIFT 1.7	39843	45637	3190	563	1150	38187
DRIFTSINNTEKTER	39843	45133	2150	323	667	33664
AV DETTE:SALGS-/LEIEINNT.	39501	38435	905	323	656	30889
INNTEKTER I SAMB. MED NYB.MV.	0	67	1040	240	483	1296
FINANSIERINGSINNTEKTER	0	437	0	0	0	3227
BRUTTOINNT. I A L T H.K.1.1-1.9	179101	604946	66027	24877	54956	223162
DRIFTSUTGIFTER H.K.1.1-1.6,1.8	20189	16131	K R P R I N N B Y G G E R		25626	19512
SENTRALADMINISTRASJONEN	1638	1082	24018	32869	1553	1633
UNDERVISNING	5065	4046	2862	3722	8900	6171
HELSEVERN	1297	2834	5969	7401	8088	2567
SOSIALE TJENESTER	5627	3418	6728	2750	8939	4531
KIRKE- OG KULTURFORMÅL	1640	1254	2701	8939	2142	646
UTBYGGINGS- OG BOLIGFORMÅL	2890	2349	555	575	1189	2053
YMSE FORMÅL	2032	1148	2317	2833	1829	1912
NETTOUTGIFTER H.K. 1.7	-6877	-268	2886	6649	1926	-305
			-503	504	-408	

KOMMUNEREGNSKAPER 1988.

	GILDESKÅL	BEIARN	SALTDAL	FAUSKE	SKJERSTAD	SØRFOLD
FOLKETALL 31 DESEMBER 1988.....	2591	1521	5198	10108	1257	2872
	1 0 0 0 K R					
U T G I F T E R						
BRUTTOUTG. H.K.1.1-1.91 -1.7	73351	45158	111696	226190	38058	87319
DRIFTSUTGIFTER	61702	36640	105208	191458	34597	76213
LØNN INKL. TRYGD OG PENSJON	40603	23382	62687	103455	20259	43793
UTSTYR	1187	664	3182	4122	752	1434
VEDL.HOLD BYGN./ANLEGG MV.	2102	1514	4734	9273	870	3806
ANDRE DRIFTSUTGIFTER	9872	6403	16725	31631	6327	12180
OVERFØRINGER TIL						
TRYGDEFORVALTNINGEN	1133	676	2920	5899	0	1514
STATEN	17	40	0	0	579	0
FYLKESKOMMUNEN	0	23	0	0	83	208
BY- OG HERREDSKOMMUNER	1050	231	904	910	424	130
ANDRE, INKL. RENTER	5610	3347	12163	32743	5242	11960
AV DETTE:RENTER	3279	2648	4082	12330	2586	7588
EGNE AVDELINGER	128	355	1893	3425	65	1185
UTGIFTER TIL NYBYGG/NYANLEGG	11649	8521	6488	34732	3461	11106
AV DETTE:KJØP FAST EIENDOM	178	481	477	717	0	2263
FINANSIERINGSUTG. KAP.1.92-1.99	7086	4789	6893	40402	6908	22445
TIDL. ÅRS REGNSK.M. UNDERSK	670	0	60	876	147	2489
UTLÅN	562	429	1890	7572	146	1547
OVERFØRTE BEVILGNINGER	90	0	0	0	0	27
AVSETNING TIL FOND	1911	2175	1174	2835	1316	8212
FONDSMIDLER (TILBAKEFØRING)	123	0	0	0	0	361
KONT.BEH.(STYRKING/TILB.F.)	1742	208	400	21487	3302	3859
AVDRAG PÅ EKSTERNE LÅN	1988	1977	3369	7632	1997	4109
ÅRETS REGNSK.M. OVERSKUDD	0	0	0	0	0	1841
BRUTTOUTG. FORRETNINGSDRIFT 1.7	584	1027	3741	6316	8351	8325
DRIFTSUTGIFTER	584	264	2440	3388	644	5137
AV DETTE: LØNN	16	5	31	502	279	30
UTGIFTER TIL NYBYGG/NYANLEGG	0	763	1301	2928	7707	3188
FINANSIERINGSUTGIFTER	0	0	0	0	0	0
BRUTTOUTG. I A L T H.K.1.1-1.9	81021	50974	122330	272908	53317	118089
I N N T E K T E R						
BRUTTOINNT. H.K.1.1-1.91 -1.7	65900	42722	107338	204118	37940	96666
DRIFTSINNTEKTER	63901	40287	106300	195927	36749	93492
VANLIGE SALGS- OG LEIEINNT.	5462	4455	12347	21481	2498	5463
SALG AV UTSTYR	0	0	90	0	0	0
FORDELTE UTGIFTER	0	0	0	0	0	4494
OVERFØRINGER FRA						
TRYGDEFORVALTNINGEN	1189	1088	2662	132	0	1924
STATEN	36221	23632	42600	79759	24223	34387
AV DETTE:RAMMEOVERFØRING	30146	20647	36276	52169	20831	25252
FYLKESKOMMUNER	245	213	2690	3596	2209	369
BY- OG HERREDSKOMMUNER	44	29	5797	1585	184	178
ANDRE	20620	10519	38222	85835	7486	45574
AV DETTE:RENTER	2102	1237	1278	3225	660	3810
AV DETTE:SKATTER/ALM.AVG	18439	9073	34920	81785	6281	41614
EGNE AVDELINGER	120	355	1892	3539	149	1100
INNTEKTER I SAMB. MED NYB. MV	1999	2434	1038	8191	1191	3174
AV DETTE: SALG FAST EIENDOM	223	49	763	1619	115	526
AV DETTE: OVERF. FRA STATEN	1574	380	275	5363	806	2630
FINANSIERINGSINNT.KAP.1.92-1.99	14117	7409	10827	59785	10988	14476
TIDL. REGNSK.M. OVERSK. MV.	198	0	60	876	111	0
MOTTATTE AVDRAG PÅ UTLÅN	341	191	298	549	113	194
FORBRUK AV OVERFØRTE BEV.	757	20	34	312	0	36
FORBRUK AV FOND	2418	2156	2294	4379	252	1302
LÅN AV FOND	217	0	0	878	110	1366
LÅN AV KONTANTBEHOLDNINGEN	0	614	1953	14897	5204	2503
FORBRUK AV LÅNEMIDLER	9990	4428	5378	33854	5130	9075
ÅRETS REGNSK.M. UNDERSK. MV	196	0	810	4040	68	0
BRUTTOINNT.FORRETNINGSDRIFT 1.7	1009	845	3629	9005	4389	6945
DRIFTSINNTEKTER	1009	355	3629	5725	1141	6205
AV DETTE:SALGS-/LEIEINNT.	999	355	3432	5681	625	875
INNTEKTER I SAMB. MED NYB.MV.	0	490	0	3280	3248	740
FINANSIERINGSINNTEKTER	0	0	0	0	0	0
BRUTTOINNT. I A L T H.K.1.1-1.9	81026	50976	121794	272908	53317	118087
DRIFTSUTGIFTER H.K.1.1-1.6,1.8	23385	23646	19678	18358	27063	26009
SENTRALADMINISTRASJONEN	2127	2688	1967	1536	3088	2466
UNDERVISNING	5858	5103	5564	4265	6274	7020
HELSEVERN	2331	1774	4940	3749	6418	1449
SOSIALE TJENESTER	7424	7970	2624	3044	4690	6422
KIRKE- OG KULTURFORMÅL	1101	815	1368	926	788	1128
UTBYGGINGS- OG BOLIGFORMÅL	2377	2435	1612	2255	2827	3720
YMSE FORMÅL	2167	2862	1604	2583	2979	3804
NETTOUTGIFTER H.K. 1.7	-164	120	22	-266	3152	481

KOMMUNEREGNSKAPER 1988.

	STEIGEN	HAMARØY	TYSFJORD	LØDINGEN	TJELDSUND	EVENES	
FOLKETALL 31 DESEMBER 1988.....	3351	2375	2640	2884	1754	1756	
	1 0 0 0 K R						
U T G I F T E R							
BRUTTOUTG. H.K.1.1-1.91 -1.7	70339	70606	61891	61455	37840	44089	
DRIFTSUTGIFTER	69658	64442	59489	60285	37186	39964	
LØNN INKL. TRYGD OG PENSJON	45134	35883	36229	34097	22924	23468	
UTSTYR	1112	1969	986	646	515	529	
VEDL.HOLD BYGN./ANLEGG MV.	2197	2707	1659	2573	914	1007	
ANDRE DRIFTSUTGIFTER	13396	10062	9445	11182	6687	6810	
OVERFØRINGER TIL							
TRYGDEFORVALTNINGEN	0	1063	1361	1678	1128	0	
STATEN	1423	0	0	30	0	832	
FYLKESKOMMUNEN	0	51	0	91	0	122	
BY- OG HERREDSKOMMUNER	669	241	514	1220	1005	319	
ANDRE, INKL. RENTER	5603	9526	9111	6386	3805	4650	
AV DETTE:RENTER	3152	3050	3766	4099	1719	2578	
EGNE AVDELINGER	124	2940	184	2382	212	2227	
UTGIFTER TIL NYBYGG/NYANLEGG	681	6164	2401	1170	654	4125	
AV DETTE:KJØP FAST EIENDOM	8	420	0	0	45	213	
FINANSIERINGSUTG. KAP.1.92-1.99	4991	13910	6183	9108	3988	4159	
TIDL. ÅRS REGNSK.M. UNDERSK	997	63	270	2808	1265	130	
UTLÅN	923	2140	1356	805	375	534	
OVERFØRTE BEVILGNINGER	0	575	120	52	70	0	
AVSETNING TIL FOND	167	6800	1255	2454	88	38	
FONDSMIDLER (TILBAKEFØRING)	63	283	394	0	0	0	
KONT.BEH.(STYRKING/TILB.F.)	754	1150	0	404	959	1590	
AVDRAG PÅ EKSTERNE LÅN	1782	1823	2709	2085	1231	1867	
ÅRETS REGNSK.M. OVERSKUDD	305	1076	79	500	0	0	
BRUTTOUTG. FORRETNINGSDRIFT 1.7	542	4056	2047	2307	497	1066	
DRIFTSUTGIFTER	457	4056	1505	1172	236	1066	
AV DETTE: LØNN	0	1739	15	229	0	87	
UTGIFTER TIL NYBYGG/NYANLEGG	85	0	542	1053	261	0	
FINANSIERINGSUTGIFTER	0	0	0	82	0	0	
BRUTTOUTG. I A L T H.K.1.1-1.9	75872	88572	70121	72870	42325	49314	
I N N T E K T E R							
BRUTTOINNT. H.K.1.1-1.91 -1.7	71953	76506	62363	64473	39862	43646	
DRIFTSINNTEKTER	71654	75382	61568	63760	39799	43094	
VANLIGE SALGS- OG LEIEINNT.	3731	4982	5116	8299	2939	3621	
SALG AV UTSTYR	0	0	0	0	0	0	
FORDELTE UTGIFTER	0	0	0	0	0	28	
OVERFØRINGER FRA							
TRYGDEFORVALTNINGEN	3686	2294	2218	1562	1807	102	
STATEN	45049	35230	27496	30006	23455	24380	
AV DETTE:RAMMEOVERFØRING	40994	27114	24313	27057	22388	22554	
FYLKESKOMMUNER	990	1079	989	770	256	581	
BY- OG HERREDSKOMMUNER	0	59	475	1007	57	300	
ANDRE	18198	28798	25096	19616	11073	11961	
AV DETTE:RENTER	851	2045	1509	725	669	556	
AV DETTE:SKATTER/ALM.AVG	16788	20621	22203	18374	10004	11180	
EGNE AVDELINGER	0	2940	174	2500	212	2121	
INNTEKTER I SAMB. MED NYB. MV	299	1124	795	713	63	552	
AV DETTE: SALG FAST EIENDOM	8	0	795	448	63	-36	
AV DETTE: OVERF. FRA STATEN	291	729	0	36	0	621	
FINANSIERINGSINNT.KAP.1.92-1.99	3052	7275	4290	4130	2098	4497	
TIDL. REGNSK.M. OVERSK. MV.	527	0	270	0	0	0	
MOTTATTE AVDRAG PÅ UTLÅN	449	1519	790	326	66	2	
FORBRUK AV OVERFØRTE BEV.	20	1042	712	86	133	0	
FORBRUK AV FOND	304	1184	926	0	105	5	
LÅN AV FOND	120	380	410	0	0	0	
LÅN AV KONTANTBEHOLDNINGEN	192	900	0	0	127	1235	
FORBRUK AV LÅNEMIDLER	1440	2250	1182	1072	1460	2491	
ÅRETS REGNSK.M. UNDERSK. MV	0	0	0	2646	207	764	
BRUTTOINNT. FORRETNINGSDRIFT 1.7	859	4791	3151	4265	362	1169	
DRIFTSINNTEKTER	859	4791	3151	1690	362	1539	
AV DETTE:SALGS-/LEIEINNT.	735	2629	1159	977	239	822	
INNTEKTER I SAMB. MED NYB.MV.	0	0	0	2065	0	-370	
FINANSIERINGSINNTEKTER	0	0	0	510	0	0	
BRUTTOINNT. I A L T H.K.1.1-1.9	75864	88572	69804	72868	42322	49312	
			K R P R I N N B Y G G E R				
DRIFTSUTGIFTER H.K.1.1-1.6,1.8	20363	26686	22018	20357	20625	22285	
SENTRALADMINISTRASJONEN	2261	2421	2274	1583	2015	1829	
UNDERVISNING	6154	5867	5650	4723	6848	5838	
HELSEVERN	4512	6244	5267	1724	5726	6193	
SOSIALE TJENESTER	3528	3881	3455	6064	2029	3375	
KIRKE- OG KULTURFORMÅL	775	2605	1020	1891	883	851	
UTBYGGINGS- OG BOLIGFORMÅL	1543	2389	2007	2305	1552	2356	
YMSE FORMÅL	1589	3277	2345	2069	1572	1843	
NETTOUTGIFTER H.K. 1.7	-95	-309	-418	-679	77	-59	

KOMMUNEREGNSKAPER 1988.

	BALLANGEN	RØST	VÆRØY	FLAKSTAD	VESTVÅGØY	VÅGAN
FOLKETALL 31 DESEMBER 1988.....	3126	646	912	1623	10580	9347

U T G I F T E R						

_1 0 0 0 K R						
BRUTTOUTG. H.K.1.1-1.91 -1.7	65780	22709	25414	41700	207509	184487
DRIFTSUTGIFTER	64920	21938	23228	38843	179222	173509
LØNN INKL. TRYGD OG PENSJON	37161	13325	14009	24203	107048	102142
UTSTYR	711	1049	532	550	3439	2274
VEDL.HOLD BYGN./ANLEGG MV.	1527	1241	1217	543	7329	9048
ANDRE DRIFTSUTGIFTER	9115	3362	4027	6257	29011	26119
OVERFØRINGER TIL						
TRYGDEFORVALTNINGEN	1368	382	479	931	5473	5061
STATEN	0	82	0	0	0	0
FYLKESKOMMUNEN	0	7	0	30	570	236
BY- OG HERREDSKOMMUNER	774	163	48	168	1891	408
ANDRE, INKL. RENTER	7239	2321	2783	5911	22138	27172
AV DETTE:RENTER	4562	1088	1408	2955	11231	12051
EGNE AVDELINGER	7025	6	133	250	2323	1056
UTGIFTER TIL NYBYGG/NYANLEGG	860	771	2186	2857	28287	10977
AV DETTE:KJØP FAST EIENDOM	38	38	244	0	117	197
FINANSIERINGSUTG. KAP.1.92-1.99	7003	3074	4545	2945	27825	13372
TIDL. ÅRS REGNSK.M. UNDERSK	2250	1803	0	31	3890	1702
UTLÅN	685	538	377	211	4987	3627
OVERFØRTE BEVILGNINGER	0	10	77	275	1926	1031
AVSETNING TIL FOND	1038	145	121	250	1061	472
FONDSMIDLER (TILBAKEFØRING)	0	29	7	80	0	0
KONT.BEH.(STYRKING/TILB.F.)	0	22	0	460	9476	1533
AVDRAG PÅ EKSTERNE LÅN	3030	527	3704	1638	6485	5000
ÅRETS REGNSK.M. OVERSKUDD	0	0	259	0	0	0
BRUTTOUTG. FORRETNINGSDRIFT 1.7	696	336	463	1632	2909	7151
DRIFTSUTGIFTER	696	336	463	770	1168	4301
AV DETTE: LØNN	93	0	0	0	0	1194
UTGIFTER TIL NYBYGG/NYANLEGG	0	0	0	862	1741	2850
FINANSIERINGSUTGIFTER	0	0	0	0	0	0
BRUTTOUTG. I A L T H.K.1.1-1.9	73479	26119	30422	46277	238243	205010
I N N T E K T E R						
BRUTTOINNT. H.K.1.1-1.91 -1.7.	70104	22409	27389	40260	194791	184249
DRIFTSINNTEKTER	70015	21974	25189	39916	182639	179370
VANLIGE SALGS- OG LEIEINNT.	5122	1715	2376	2886	20818	13913
SALG AV UTSTYR	0	1	0	7	0	0
FORDELTE UTGIFTER	192	0	0	12	120	1107
OVERFØRINGER FRA						
TRYGDEFORVALTNINGEN	452	638	1056	202	0	9549
STATEN	38763	14427	15946	23570	93929	79690
AV DETTE:RAMMEOVERFØRING	33889	12757	13770	20887	79556	70398
FYLKESKOMMUNER	102	187	305	1077	2123	15004
BY- OG HERREDSKOMMUNER	374	2	10	285	884	987
ANDRE	17912	4877	5367	11587	62477	58050
AV DETTE:RENTER	1408	699	503	757	1776	1625
AV DETTE:SKATTER/ALM.AVG	16142	4081	4736	10465	59775	54349
EGNE AVDELINGER	7098	127	129	290	2288	1074
INNTEKTER I SAMB. MED NYB. MV	89	435	2200	344	12152	4879
AV DETTE: SALG FAST EIENDOM	10	0	11	0	5380	2
AV DETTE: OVERF. FRA STATEN	0	0	2163	0	6139	3596
FINANSIERINGSINNT.KAP.1.92-1.99	2388	3422	2580	4355	39788	14881
TIDL. REGNSK.M. OVERSK. MV.	0	903	0	31	3890	251
MOTTATTE AVDRAG PÅ UTLÅN	355	149	115	216	916	898
FORBRUK AV OVERFØRTE BEV.	0	0	26	329	2408	23
FORBRUK AV FOND	604	506	194	250	6244	76
LÅN AV FOND	320	370	125	0	0	0
LÅN AV KONTANTBEHOLDNINGEN	0	0	68	1644	5373	1008
FORBRUK AV LÅNEMIDLER	793	1007	2052	1547	18393	10732
ÅRETS REGNSK.M. UNDERSK. MV	316	487	0	338	2564	1893
BRUTTOINNT. FORRETNINGSDRIFT 1.7	983	286	448	1663	3663	5878
DRIFTSINNTEKTER	953	286	448	1533	2916	3750
AV DETTE: SALGS-/LEIEINNT.	411	286	226	1033	2862	3225
INNTEKTER I SAMB. MED NYB.MV.	30	0	0	0	747	2128
FINANSIERINGSINNTEKTER	0	0	0	130	0	0
BRUTTOINNT. I A L T H.K.1.1-1.9	73475	26117	30417	46278	238242	205008
K R P R I N N B Y G G E R						
DRIFTSUTGIFTER H.K.1.1-1.6,1.8	20324	33372	24944	23359	16422	18022
SENTRALADMINISTRASJONEN	1607	4618	2868	1978	1210	1205
UNDERVISNING	4966	8033	5042	7158	4607	4933
HELSEVERN	6212	6980	2307	1627	3590	4755
SOSIALE TJENESTER	2550	3119	6900	7262	3032	2083
KIRKE- OG KULTURFORMÅL	916	1579	1507	723	779	1145
UTBYGGINGS- OG BOLIGFORMÅL	2096	3889	2831	2249	1543	2091
YMSE FORMÅL	1977	5155	3489	2364	1662	1810
NETTOUTGIFTER H.K. 1.7	-92	77	16	-19	-71	136

KOMMUNEREGNSKAPER 1988.

	HADSEL	BØ	ØKSNES	SORTLAND	ANDØY	MOSKENES	
FOLKETALL 31 DESEMBER 1988.....	8686	3931	4935	8224	6599	1459	
	1 0 0 0 K R						
U T G I F T E R							
BRUTTOUTG. H.K.1.1-1.91 -1.7	183873	76860	105353	153044	136489	41023	
DRIFTSUTGIFTER	169621	73603	100068	144138	122513	34699	
LØNN INKL. TRYGD OG PENSJON	96908	45480	61608	82456	72723	21108	
UTSTYR	2226	1379	1525	2397	1633	444	
VEDL.HOLD BYGN./ANLEGG MV.	5207	2419	2780	5491	3735	523	
ANDRE DRIFTSUTGIFTER	22638	11494	13128	21945	20636	4236	
OVERFØRINGER TIL							
TRYGDEFORVALTNINGEN	7	1915	2722	0	4355	1201	
STATEN	4562	0	374	4458	3	69	
FYLKESKOMMUNEN	545	38	40	269	0	438	
BY- OG HERREDSKOMMUNER	4166	492	3172	4928	500	418	
ANDRE, INKL. RENTER	24222	9188	11831	18435	16110	6262	
AV DETTE: RENTER	15882	3725	7703	7672	7272	1136	
EGNE AVDELINGER	9140	1200	2890	3759	2818	0	
UTGIFTER TIL NYBYGG/NYANLEGG	14252	3255	5284	8906	13976	6324	
AV DETTE:KJØP FAST EIENDOM	6194	3	120	201	642	0	
FINANSIERINGSUTG. KAP.1.92-1.99	15167	10305	16245	13285	9588	4976	
TIDL. ÅRS REGNSK.M. UNDERSK	5155	1817	1034	0	93	562	
UTLÅN	270	1110	2326	2392	1371	971	
OVERFØRTE BEVILGNINGER	38	1557	0	2398	1398	64	
AVSETNING TIL FOND	576	419	2227	1158	857	1044	
FONDSMIDLER (TILBAKEFØRING)	5	0	100	0	240	467	
KONT.BEH.(STYRKING/TILB.F.)	2781	2951	3864	2100	635	869	
AVDRAG PÅ EKSTERNE LÅN	6342	1987	6452	5237	4027	704	
ÅRETS REGNSK.M. OVERSKUDD	0	464	242	0	967	295	
BRUTTOUTG. FORRETNINGSDRIFT 1.7	62011	655	3028	7146	47311	383	
DRIFTSUTGIFTER	51813	648	1764	6152	42413	243	
AV DETTE: LØNN	3205	42	233	819	4179	3	
UTGIFTER TIL NYBYGG/NYANLEGG	6193	6	1264	807	2394	140	
FINANSIERINGSUTGIFTER	4005	0	0	187	2504	0	
BRUTTOUTG. I A L T H.K.1.1-1.9	261051	87820	124626	173475	193388	46382	
I N N T E K T E R							
BRUTTOINNT. H.K.1.1-1.91 -1.7	187526	81892	108006	153189	134329	36438	
DRIFTSINNTEKTER	178181	80583	104110	151411	132345	36418	
VANLIGE SALGS- OG LEIEINNT.	23186	8473	7761	18693	11328	2747	
SALG AV UTSTYR	130	0	7	0	0	0	
FORDELTE UTGIFTER	4089	508	0	798	33	0	
OVERFØRINGER FRA							
TRYGDEFORVALTNINGEN	4877	0	3647	0	4194	162	
STATEN	71136	46489	49374	68698	57574	22133	
AV DETTE: RAMMEOVERFØRING	64695	38406	43739	51830	50016	18702	
FYLKESKOMMUNER	10752	234	6877	946	9538	145	
BY- OG HERREDSKOMMUNER	236	1101	901	1247	20	24	
ANDRE	54645	22577	32657	57045	46813	11207	
AV DETTE: RENTER	1630	1552	1796	1975	3429	1364	
AV DETTE: SKATTER/ALM.AVG	51817	19586	28029	53465	42406	8375	
EGNE AVDELINGER	9130	1200	2892	3984	2845	0	
INNTEKTER I SAMB. MED NYB. MV	9345	1310	3896	1778	1984	20	
AV DETTE: SALG FAST EIENDOM	158	51	1718	233	150	20	
AV DETTE: OVERF. FRA STATEN	5437	1155	2168	1545	1368	0	
FINANSIERINGSINNNT.KAP.1.92-1.99	13171	5092	13971	13984	11515	9486	
TIDL. REGNSK.M. OVERSK. MV.	0	0	0	145	93	562	
MOTTATTE AVDRAG PÅ UTLÅN	1113	330	267	972	475	606	
FORBRUK AV OVERFØRTE BEV.	0	0	162	838	1421	0	
FORBRUK AV FOND	214	230	1876	513	493	3032	
LÅN AV FOND	220	0	0	0	0	686	
LÅN AV KONTANTBEHOLDNINGEN	2228	1213	1148	694	0	240	
FORBRUK AV LÅNEMIDLER	8651	3319	8416	10193	9033	4360	
ÅRETS REGNSK.M. UNDERSK. MV	745	0	2102	629	0	0	
BRUTTOINNT.FORRETNINGSDRIFT 1.7	60354	837	2646	6299	47540	450	
DRIFTSINNTEKTER	53776	637	2230	6217	42838	450	
AV DETTE: SALGS-/LEIEINNT.	48279	610	1379	5384	40385	439	
INNTEKTER I SAMB. MED NYB.MV.	1736	200	416	0	1811	0	
FINANSIERINGSINNTEKTER	4842	0	0	82	2891	0	
BRUTTOINNT. I A L T H.K.1.1-1.9	261051	87821	124623	173472	193384	46374	
			K R P R I N N B Y G G E R				
DRIFTSUTGIFTER H.K.1.1-1.6,1.8	19008	18237	19726	16984	17918	23304	
SENTRALADMINISTRASJONEN	1152	1716	1477	1359	1319	2229	
UNDERVISNING	4313	4648	5517	4733	4706	6881	
HELSEVERN	4436	1804	4811	3448	3428	7454	
SOSIALE TJENESTER	3711	6354	3302	2777	3830	2942	
KIRKE- OG KULTURFORMÅL	599	893	931	1214	989	840	
UTBYGGINGS- OG BOLIGFORMÅL	1945	1360	1892	1691	1864	1623	
YMSE FORMÅL	2852	1462	1796	1763	1782	1336	
NETTOUTGIFTER H.K. 1.7	191	-46	77	103	-35	-46	

SKATTEREGNSKAP. INNBETALT OG FORDELT SKATT JANUAR-SEPTEMBER 1989

Statistisk sentralbyrås skatteregnskapsstatistikk bygger på det månedlige skatteregnskapet over innbetalte og fordelte skatter, som føres av alle kommunekassererne i landet. SSB får disse oppgavene fra Skattedirektoratet. Statistikken omfatter dessuten oppgaver over oljeskatt og sentralt beregnet arbeidsgiveravgift for statsansatte. Statistikken omfatter ikke indirekte skatter.

Tabellene gir tall for skatteinngangen hittil i år, og for siste måned. Videre blir det vist endringstall i forhold til samme periode året før. Tall for hele landet blir gitt i Statistisk Ukehefte.

Med skatteinngang i alt mener en summen av de beløp som bokføres som fordelt skatt i skatteregnskapet. Ved sammenligning med tall for bokførte skatteinntekter i kommuneregnskapene, kan forskjeller i bokføringstidspunkt og endrede fordelingsnøkler gi avvik mellom disse tallene og de som er gitt i denne statistikken. I tallene for skatteinngangen er dessuten rente- og innfordringsutgifter ikke trukket ut.

Endringene over året i de innbetalte og fordelte skattene vil være påvirket av lønns- og sysselsettingsutviklingen, samt forhold knyttet til skatteregler og betalingsordningen.

TABELL 1. INNBETALT OG FORDELT SKATT, JANUAR - SEPTEMBER 1989. MILL. KR

NR.	KOMMUNE	SKATTE- INNGANG I ALT	ORDINÆR SKATT TIL PRIMÆR- KOM- MUNEN	MEDLEMS- AVGIFT TIL FOLKE- TRYGDEN	ARBEIDS- GIVER- AVGIFT TIL FOLKE- TRYGDEN	ORDINÆR SKATT TIL FYLKES- KOM- MUNEN	OLJE- SKATT, INN- TEKTS- SKATT STAT, FELLES- SKATT MV.	ENDRING I PROSENT I FORHOLD TIL SAMME PERIODE ÅRET FØR		
								SKATTE- INNGANG I ALT	ORDINÆR SKATT TIL PRIMÆR- KOM- MUNEN	ORDINÆR SKATT TIL FYLKES- KOM- MUNEN
18	NORDLAND	4685,5	1247,5	1005,6	872,8	643,3	916,3	5	5	3
1804	BODØ	952,6	228,9	195,9	210,9	131,4	185,4	3	1	- 1
1805	NARVIK	412,7	120,0	81,0	78,0	55,0	78,8	6	11	-
1811	BINDAL	34,0	10,4	6,9	5,6	4,5	6,5	12	8	17
1812	SØMNA	28,4	8,1	6,8	4,7	3,7	5,1	7	10	5
1813	BRØNNØY	110,0	29,2	26,2	18,2	15,2	21,3	9	5	6
1815	VEGA	19,9	5,6	4,8	2,9	2,8	3,8	15	12	19
1816	VEVELSTAD	8,0	2,2	1,9	1,3	1,1	1,5	10	8	6
1818	HERØY	28,4	7,4	6,7	5,3	3,8	5,2	15	10	14
1820	ALSTAHAUG	145,8	37,8	31,7	27,1	20,4	28,9	9	9	7
1822	LEIRFJORD	28,4	8,1	7,4	3,4	4,0	5,5	10	7	11
1824	VEFSN	310,8	76,9	64,6	63,7	40,2	65,4	- 5	3	1
1825	GRANE	30,8	9,5	7,1	3,3	4,5	6,4	16	16	19
1826	HATTFJELLDAL	27,5	7,8	6,1	4,9	3,6	5,0	1	-	- 2
1827	DØNNA	22,1	6,1	5,1	3,1	3,5	4,3	17	11	35
1828	NESNA	27,4	7,7	6,1	4,4	3,9	5,4	14	17	10
1832	HEMNES	85,5	28,4	17,9	11,4	11,4	16,3	7	7	3
1833	RANA	557,2	143,4	112,6	122,5	73,7	105,0	6	6	2
1834	LURØY	31,1	8,6	7,1	5,0	4,3	6,0	14	14	13
1835	TRÆNA	9,9	2,7	2,0	1,7	1,5	2,1	11	6	1
1836	RØDØY	22,0	6,1	4,9	3,9	2,9	4,1	13	15	10
1837	MELØY	140,9	37,4	30,5	26,1	19,6	27,2	4	1	2
1838	GILDESKÅL	37,1	10,7	8,1	5,9	5,2	7,3	5	- 2	7
1839	BEIARN	20,4	6,0	4,6	3,1	2,8	3,9	7	5	7
1840	SALTDAL	95,8	26,0	21,3	16,9	13,1	18,5	4	4	3
1841	FAUSKE	193,7	54,3	42,5	31,0	27,2	38,6	4	3	-
1842	SKJERSTAD	18,5	5,7	4,2	2,2	2,8	3,8	18	25	25
1845	SØRFOLD	55,2	15,4	10,1	12,1	7,2	10,4	- 3	- 21	3
1848	STEIGEN	43,5	12,3	10,3	6,4	6,1	8,4	9	8	11
1849	HAMARØY	44,2	14,5	8,8	6,4	6,0	8,4	32	28	42
1850	TYSFJORD	39,7	12,1	8,9	5,0	5,7	8,1	- 1	-	- 3
1851	LØDINGEN	48,8	13,7	10,8	6,1	7,4	10,8	4	1	-
1852	TJELDSUND	27,7	8,2	7,2	2,5	4,1	5,8	10	8	8
1853	EVENES	27,7	7,8	6,4	3,6	4,1	5,8	2	- 6	21
1854	BALLANGEN	41,7	12,0	9,8	6,6	5,5	7,7	6	13	4
1856	RØST	10,8	3,0	2,4	1,5	1,7	2,3	5	10	14
1857	VÆRØY	12,8	3,5	3,1	2,2	1,7	2,3	- 3	-	- 8
1859	FLAKSTAD	28,0	8,1	6,3	3,3	4,4	5,9	11	11	8
1860	VESTVÅGØY	169,7	45,8	38,8	27,6	23,9	33,6	4	3	4
1865	VÅGAN	169,1	43,9	37,8	31,5	23,3	32,6	10	9	11
1866	HADSEL	143,1	38,1	32,9	24,1	20,0	28,1	10	10	9
1867	BØ	51,5	14,5	12,2	7,7	7,1	10,0	3	4	5
1868	ØKSNES	83,1	22,6	19,7	12,6	11,8	16,4	2	2	1
1870	SORTLAND	146,0	38,1	31,8	27,5	19,9	28,7	5	4	4
1871	ANDØY	121,3	32,8	29,0	16,3	18,0	25,2	5	4	6
1874	MOSKENES	22,6	6,4	5,1	3,4	3,2	4,4	13	11	18

TABELL 2. INNBETALT OG FORDELT SKATT, SEPTEMBER 1989.

MILL. KR

NR.	KOMMUNE	SKATTE- INNGANG I ALT	ORDINÆR SKATT TIL PRIMÆR- KOM- MUNEN	MEDLEMS- AVGIFT TIL FOLKE- TRYGDEN	ARBEIDS- GIVER- AVGIFT TIL FOLKE- TRYGDEN	ORDINÆR SKATT TIL FYLKES- KOM- MUNEN	OLJE- SKATT, INN- TEKTS- SKATT STAT, FELLES- SKATT MV.
18	NORDLAND.....	970,9	256,7	215,2	164,8	136,4	197,8
1804	BODØ.....	223,4	56,3	48,8	40,4	32,1	45,8
1805	NARVIK.....	72,6	18,4	14,9	15,5	9,7	14,2
1811	BINDAL.....	6,4	1,8	1,5	0,9	0,9	1,3
1812	SØMNA.....	6,0	1,7	1,4	0,9	0,8	1,2
1813	BRØNNØY.....	24,4	6,6	5,9	3,6	3,4	4,8
1815	VEGA.....	3,9	1,1	0,9	0,6	0,5	0,8
1816	VEVELSTAD.....	1,7	0,5	0,4	0,2	0,2	0,4
1818	HERØY.....	7,7	2,0	1,8	1,5	1,0	1,4
1820	ALSTAHaug.....	31,1	8,5	7,4	4,1	4,5	6,5
1822	LEIRFJORD.....	7,3	2,2	2,0	0,7	1,1	1,5
1824	VEFSN.....	63,8	16,4	13,8	12,3	8,6	12,7
1825	GRANE.....	7,6	2,3	2,0	0,7	1,1	1,6
1826	HATTFJELLDAL.....	4,2	1,1	0,9	0,9	0,5	0,8
1827	DØNNA.....	4,6	1,3	1,1	0,6	0,7	1,0
1828	NESNA.....	4,9	1,3	1,0	0,9	0,7	1,0
1832	HEMNES.....	17,8	5,1	4,1	2,3	2,5	3,7
1833	RANA.....	110,5	28,4	23,4	21,6	15,0	22,1
1834	LURØY.....	6,2	1,7	1,4	1,0	0,9	1,2
1835	TRÆNA.....	1,6	0,4	0,3	0,3	0,2	0,3
1836	RØDØY.....	4,8	1,3	1,1	0,7	0,7	1,0
1837	MELØY.....	32,1	8,5	7,1	5,2	4,6	6,6
1838	GILDESKÅL.....	8,3	2,3	1,9	1,1	1,2	1,7
1839	BEIARN.....	5,0	1,4	1,2	0,6	0,7	1,0
1840	SALTDAL.....	23,7	6,6	5,4	3,5	3,4	4,8
1841	FAUSKE.....	32,8	8,5	7,1	6,0	4,5	6,6
1842	SKJERSTAD.....	3,8	1,2	1,0	0,1	0,6	0,9
1845	SØRFOLD.....	11,3	2,8	2,3	2,5	1,5	2,2
1848	STEIGEN.....	10,5	3,0	2,6	1,2	1,5	2,1
1849	HAMARØY.....	12,0	4,6	2,2	1,3	1,6	2,3
1850	TYSFJORD.....	6,1	1,7	1,4	0,9	0,9	1,3
1851	LØDINGEN.....	10,1	2,8	2,3	1,2	1,6	2,3
1852	TJELDSUND.....	4,5	1,3	1,2	0,5	0,7	0,9
1853	EVENES.....	5,6	1,6	1,3	0,6	0,8	1,2
1854	BALLANGEN.....	8,0	2,2	1,9	1,1	1,1	1,7
1856	RØST.....	1,3	0,3	0,2	0,2	0,2	0,3
1857	VÆRØY.....	2,1	0,6	0,5	0,4	0,3	0,4
1859	FLAKSTAD.....	6,7	2,0	1,5	0,7	1,1	1,4
1860	VESTVÅGØY.....	32,4	8,6	7,3	5,1	4,6	6,8
1865	VÅGAN.....	29,9	7,5	6,4	6,1	4,0	5,9
1866	HADSEL.....	34,7	9,5	8,5	4,4	5,1	7,2
1867	BØ.....	11,0	3,1	2,6	1,4	1,6	2,2
1868	ØKSNES.....	15,1	4,1	3,5	2,3	2,1	3,1
1870	SORTLAND.....	26,4	6,6	5,3	5,4	3,5	5,6
1871	ANDØY.....	22,9	6,3	5,5	2,8	3,4	5,0
1874	MOSKENES.....	4,1	1,1	0,9	0,7	0,6	0,8

PUBLIKASJONER UTSENDT I OKTOBER 1989

AKTUELLE SKATTETALL 1989 (RAPP; 89/19). Publikasjonen presenterer et tallmateriale som er bearbejdet og tilrettelagt med sikte på å belyse skatteinivå og skattestruktur i Norge i historisk og internasjonalt perspektiv. Sidetall 44, 60 kr ISBN 82-537-2844-1 ISSN 0332-8422

BANK- OG KREDITTSTATISTIKK AKTUELLE TALL (BK; 22/89). I publikasjonen publiseres løpende regnskapsstatistikk for banker, kredittforetak, finansieringsselskaper mv. så snart tallene foreligger. Sidetall 23, 20 kr ISSN 0333-1504

DE OFFENTLIGE SEKTORERS FINANSER 1983-1988 (NOS B; 860). Inneholder regnskapsstatistikk for stats- og kommuneforvaltning og offentlige foretak. Det gis tidsserier for utgifter og inntekter etter art, utgifter etter formål og sektorenes finansielle aktiva og passiva. Publikasjonen inneholder også tabeller som viser størrelse og utvikling av offentlig forvaltning i forhold til norsk økonomi totalt. Sidetall 125, 60 kr ISBN 82-537-2827-1 ISSN 0550-0508

ENERGISTATISTIKK 1988 (NOS B; 863). Publikasjonen gir opplysninger om produksjon, eksport, import og forbruk av elektrisitet, råolje, naturgass, petroleumprodukter og andre energibærere. Et eget avsnitt gir prisoppgaver for utvalgte energibærere. Sidetall 90, 45 kr ISBN 82-537-2833-6 ISSN 0333-371X

FRUKTBARHET OG DØDELIGHET I NORGE 1771-1987 (RAPP; 89/17). Publikasjonen gir en oversikt over utviklingen i folkemengdens bevegelse, fruktbarhet og dødelighet i Norge de siste 200 årene. Tabellene og figurene som presenteres er i hovedsak en videreføring av en del tabeller og figurer i Julie Backers to publikasjoner "Dødeligheten og dens årsaker i Norge 1856-1955", (SØS nr. 10, 1961) og "Ekteskap, fødsler og vandringer i Norge 1856-1960", (SØS nr. 13, 1965). Sidetall 44, 60 kr, ISBN 82-537-2840-9 ISSN 0332-8422.

JAKTSTATISTIKK 1988 (NOS B; 862). Gir oversikt over jakt og fangst. For storvilt er det gitt tall for kommuner. Sidetall 58, 45 kr ISBN 82-537-2830-1 ISSN 0550-0400.

KONTOPLANEN I NASJONALREGNSKAPET AJOURFØRT MAI 1989 (SNS; 1) Publikasjonen inneholder en oppstilling av kontospesifikasjonene i nasjonalregnskapet; Del I med ajourførte spesifikasjoner for årlig nasjonalregnskap (utenom detaljerte varespesifikasjoner) og Del II med spesifikasjonene som benyttes i kvartalsvis nasjonalregnskap. Kontospesifikasjonene har både norsk og engelsk tekst. Denne ajourførte utgave pr. mai 1989 erstatter tidligere ajourførte utgave pr. august 1985. Sidetall 95, 45 kr ISBN 82-537-2792-5 ISSN 0333-1741

LØNNINGER OG INNTEKTER 1986 (NOS B; 838). Inneholder en oversikt over hovedtall fra den offisielle statistikk når det gjelder lønninger og inntekter til personer og husholdninger. I publikasjonen er det blant annet lagt vekt på å få fram sammenhengen mellom de ulike typer av lønns- og inntektsdata. Sidetall 96, 55 kr ISBN 82-537-2786-0 ISSN 0800-997X

LØNNSSTATISTIKK FOR ANSATTE I HELSEVESEN OG SOSIAL OMSORG 1. OKTOBER 1988 (NOS B; 858). Sidetall 121, 55 kr ISBN 82-537-2825-5 ISSN 0800-9031.

MANEDSSTATISTIKK OVER UTENRIKSHANDELEN (MU; AUGUST 1989). Gir i et fast tabelloppsett hovetall for utenrikshandelen og i mer detaljerte tabeller innførselen og utførselen av varer. Sidetall 73, 25 kr ISSN 0332-6403

SJØFART 1988 (NOS B; 856). Publikasjonen inneholder tabeller over handelsflåten størrelse og sammensetning (Norsk ordinært skipsregister og Norsk Internasjonalt Skipsregister) og flåten bemanning, samt skip i utenriksfart mv. Publikasjonen inneholder også sjøulykkesstatistikk med opplysninger om forlis og havari av norske skip og om tap av menneskeliv som følge av slike sjøulykker. Sidetall 145, 55 kr ISBN 82-537-2822-0 ISSN 0800-9948

SAMFUNNSSPEILET nr. 3/89 inneholder blant annet artikler om hovedtrekk ved arbeidsmarkedet i Norge og Sverige i 1980-årene, om biarbeid (arbeid ved siden av hovedjobben), om faktiske forbruksutgifter i ulike husholdningstyper sammenliknet med en standard for et nøkternt husholdningsprosjekt, om bruk av barnehager og andre typer barnetilsyn blant barnefamilier i ulike bostedsstrøk og sosioøkonomiske grupper, og om ungdom som nå flytter stadig senere hjemmefra. Løssalg 40 kr ISBN 82-537-2839-5 ISSN 0801-7603

SKATTESTATISTIKK 1987 OVERSIKT OVER SKATTELIKNINGEN (NOS B; 865). Inneholder opplysninger om utlikningen av inntekts- og formuesskatter til kommunene, fylkene og staten og medlemsavgift til folketrygden med fordeling etter visse skattytergrupper. Statistikken gir også opplysninger om tall på skattytere, inntekt, formue og utliknede skatter fordelt etter skattyterens inntekt og formue. Sidetall 146, 60 kr ISBN 82-537-2835-2 ISSN 0800-2940

STATISTISK MANEDHEFTE (SM; 8-9/89). Gir i et sett av faste tabeller oversikt over det aller meste av det SSB lager av konjunkturstatistikk og annen måneds- og kvartalsstatistikk. Foruten tall for siste eller nest siste måned eller kvartal gir månedsheftene tall for en rekke tidligere måneder, kvartal og år. Heftene har f.o.m. nr. 8 fått en ny form, både den redaksjonelle utformingen og innholdet er vesentlig endret. Sidetall 127-153, 50 kr ISSN 0029-3636

STATISTISK UKEHEFTE (SU; 40-44/89). Ukeheftet gir foruten kortidsstatistikk en løpende presentasjon av hovedresultater fra all ny statistikk etterhvert som den utkommer. Sidetall 12-80, 20 kr ISSN 0550-0567

UTDANNINGSSTATISTIKK VIDEREGAENDE SKOLER 1. OKTOBER 1987 (NOS B; 861). Gir opplysninger om videregående skoler, og om elever og lærere i disse. Tallene omfatter dels elever pr. 1. oktober 1987 og dels elever og privatister som avsluttet en utdanning i foregående skoleår, dvs. 1986-87. Omfatter også opplysninger om søkere til videregående skoler. Sidetall 148, 60 kr ISBN 82-537-2829-8 ISSN 0332-8031

VAREHANDELSSTATISTIKK 1987 (NOS B; 857). Gir opplysninger om tallet på bedrifter, sysselsetting og omsetning i de enkelte bransjer, fordelt etter bedriftenes beliggenhet, størrelse og eierform. Prisindekser og verdiindekser er også tatt med i publikasjonen. Sidetall 82, 45 kr ISBN 82-537-2823-9 ISSN 0078-1959

VEITRAFIKKKULYKKER 1988 (NOS B; 851). Gir opplysninger om tallet på ulykker med personskaade. Det gis også tall for drepte og skadde personer etter kjønn, alder og trafikantgruppe. Tabeller for veitrafikkulykker i de enkelte nordiske land er tatt med. Sidetall 145, 55 kr ISBN 82-537-2811-5 ISSN 0468-8198

ØKONOMKISKE ANALYSER (ØA; 89/7). Inneholder følgende artikler: Timeverks- og sysselsettingstall i nasjonalregnskapet, Beregnet konsum av varige forbrugsgoder og Nasjonalregnskapet som utgangspunkt for analyse av husholdningssektorens spareatferd. Sidetall 70, 25 kr. ISBN 82-537-2753-4. ISSN 0800-4110

PUBLIKASJONER UNDER UTSENDING I NOVEMBER 1989

De offentlige sektorers finanser 1983-1988 Sidetall 125, 60 kr

Husholdningsstørrelse og -sammensetning 1960, 1970 og 1980 Noen utvalgte alderstrinn (RAPP 89/15) Sidetall 50, 60 kr

Olje- og gassvirksomhet 3. kvartal 1989 Statistikk og analyse (NOS B; 870) Sidetall 70, 50 kr

PUBLIKASJONENE ER TIL SALGS I BOKHANDLENE