

REGIONAL- STATISTIKK

Del D

Oslo: Postboks 8131 Dep.
0033 Oslo 1
Tlf.(02) *41 38 20

Kongsvinger: Posttuttak
2201 Kongsvinger
Tlf.(066) *85 000

Nr. 1/89

August 1989

MØRE OG ROMSDAL

INNHALD

- Emne
- 21 Flyttingar, 1988 (K)
 - 21 Folketalet i kommunane, 1. juli 1989 (K)
 - 32 Sysselsettjingsstatistikk for tilsette i skoleverket, 1987 og 1988 (K)
 - 32 Sysselsettjingsstatistikk for embets- og tenestemenn i staten, 1987 og 1988 (K)
 - 41 Skoggrøfting, 1984-1988
 - 46 Vegtrafikkulykker med personskade, 1988 (K)
 - 51 Skatterekneskap. Innbetalt og fordelt skatt, januar-juni 1989 (K)
 - 51 Skattestatistikk. Etterskotspliktige skattyttarar. Fastsetjing av formue, inntekt og utlikna skattar ved kommune-, fylkes- og statsskattelikninga etter skattyttargruppe, 1987
 - 62 Fylkestingsvalget 1987. Godkjente stemmer etter parti/valgliste. Prosent (K)
Fylkestingsrepresentantar etter alder, kjønn og parti/valgliste, og prosent gjenvalgte representantar. Hele landet
Fylkestingsrepresentantar etter parti/valgliste og gjenvalgte representantar (K)
 - 62 Kommunestyrevalget 1987. Godkjente stemmer etter parti/valgliste. Prosent (K)
Kommunestyrerepresentantar etter parti/valgliste (K)
 - 62 Stortingsvalget 1985. Godkjente stemmer etter parti/valgliste. Prosent (K)
Stortingsvalget 1985. Valgte representantar etter parti/valgliste og kjønn.
Fylke

Tillegg

Del C Oversikt over kommunar og handelsdistrikt

Del D Publikasjonar utsendt i juli 1989
Publikasjonar under utsending i august 1989

Tilføyinga (K) viser at tabellen inneheld kommunetal

FLYTTINGAR 1988

Statistisk sentralbyrå har som ein del av flyttestatistikken for 1988 utarbeidd ein tabell (tabell 1) som viser flytting mellom kommunane innan fylket og mellom kommunane og utvalde område utanfor fylket. Vidare er det laga ein tabell (tabell 2) som gir fråflytting, tilflytting og nettoflytting etter flyttaranes kjønn og alder for kvar kommune og for handelsdistrikt.

Grunnlaget for statistikken er meldingar frå folkeregistra til Det sentrale personregisteret i Statistisk sentralbyrå. Etter lov om folkeregistrering pliktar dei som flyttar frå ein kommune til ein annan innan 8 dagar å melde flytting for seg og huslyden sin til folkeregisteret i innflyttingskommunen. Statistikken omfattar alle registrerte flyttingar mellom norske kommunar og mellom norske kommunar og utlandet.

Ut frå tabell 1 er det mellom anna mogleg å studere kva kommunar den enkelte kommune har størst flyttesamkvem med og korleis flyttebalansen er mellom kommunane i fylket.

Tabell 2 gir høve til å sjå kva aldersgrupper som har størst flytteeaktivitet og i kva aldersgrupper det er innflyttings- eventuelt utflyttingsoverskot.

Tilsvarande tabellar for 1987 er gitt i Nye distriktstal nr. 8, 1988.

Nokre hovudtal frå flyttestatistikken for 1988 er gitt i Statistisk ukehefte nr. 34, 1989. Publikasjonen Befolkningsstatistikk 1989 Hefte III Oversikt vil mellom anna gi eit oversyn over flyttingane mellom fylka.

NOKRE HOVUDTAL

I 1988 vart det registrert nærare 30 000 flyttingar til Noreg frå utlandet. Dette er 1 200 mindre enn året før. Utflyttingane auka med 2 400, til 19 800, slik at nettoinnflyttinga vart vel 10 100, mot 13 800 i 1987.

Nettoutflyttinga av norske statsborgarar heldt fram å auke i 1988 til nær 3 600, ein auke på 1 200 samanlikna med året før. Nettoinnflyttinga av utanlandske statsborgarar vart dermed på 13 700 i 1988.

Nettoinnflyttinga frå Europa gjekk i 1988 ned med 2 600. Mykje av denne nedgangen kjem av at ei nettoinnflytting frå Sverige i 1987 på nærare 300 vart vendt til ei nettoutflytting på vel 1 200 i 1988. Nettoinnflyttinga kjem i fyrste rekkje på grunn av innflytting av statsborgarar frå Asia; for det meste frå Sri Lanka, Iran, Pakistan og Vietnam. Vidare var det ei stor gruppe av chilendarar. Frå Europa var det flest flyttingar til Noreg frå Danmark og Storbritannia.

Oslo og Akershus hadde og i 1988 størst nettoinnflytting, på til saman rundt 4 200. Av desse kom vel 3 800 frå utlandet. Dei tre nordlegaste fylka hadde ei nettoutflytting på vel 2 000 i 1988, om lag 600 mindre enn året før. I tillegg hadde Møre og Romsdal og Nord-Trøndelag nettoutflytting i 1988.

Tabell 1. Flyttingar frå/til kommunane i fylket og utvalde område utanfor fylket. 1988
Møre og Romsdal

Frå	Til											
	1502 Molde	1503 Kris- tian- sund	1504 Åle- sund	1511 Van- ylven	1514 Sande	1515 Her- øy	1516 Ul- stein	1517 Har- eid	1519 Volda	1520 Ør- sta	1523 Ør- skog	1524 Nord- dal
1502 Molde	-	29	28	5	-	3	1	1	7	10	2	6
1503 Kristiansund	30	-	14	1	-	3	1	-	2	2	-	1
1504 Ålesund	26	8	-	7	17	3	32	10	16	23	1	5
1511 Vanylven	10	-	6	-	3	-	4	2	15	-	-	-
1514 Sande	3	-	15	4	-	9	7	11	6	3	-	-
1515 Herøy	10	2	17	-	11	-	30	14	7	3	5	-
1516 Ulstein	6	-	15	2	2	20	-	49	8	7	1	-
1517 Hareid	1	-	16	1	1	14	49	-	5	12	-	1
1519 Volda	8	1	34	9	5	5	5	9	-	75	1	1
1520 Ørsta	4	4	41	3	3	4	-	3	71	-	1	2
1523 Ørskog	2	-	13	1	-	3	-	-	1	-	-	1
1524 Norddal	1	-	7	-	-	1	-	-	-	-	-	-
1525 Stranda	6	1	16	-	1	4	2	2	4	3	-	6
1526 Stordal	3	3	1	-	-	2	-	-	-	-	3	1
1528 Sykkylven	4	2	26	3	-	2	1	3	5	9	2	4
1529 Skodje	1	-	44	-	1	-	1	-	-	1	6	1
1531 Sula	-	-	110	2	-	-	-	-	1	2	-	-
1532 Giske	1	-	69	-	-	3	1	1	5	-	1	-
1534 Haram	13	3	82	1	-	3	1	9	11	3	6	1
1535 Vestnes	21	1	25	-	-	2	-	-	3	-	7	-
1539 Rauma	22	2	8	1	-	-	3	-	1	2	-	8
1543 Nesset	18	3	-	-	-	-	-	-	-	-	-	-
1545 Midsund	19	1	2	-	-	-	-	4	3	-	-	-
1546 Sandøy	11	-	9	-	-	-	-	-	-	-	-	3
1547 Aukra	32	-	5	-	-	-	-	1	-	-	-	-
1548 Fræna	116	10	6	-	-	-	-	1	2	1	-	-
1551 Eide	30	5	2	-	-	-	-	-	-	-	1	-
1554 Averøy	3	58	4	-	-	-	-	1	-	-	-	-
1556 Frei	2	164	-	-	-	-	-	-	1	-	-	-
1557 Gjemnes	23	16	-	-	-	-	-	-	4	-	-	-
1560 Tingvoll	-	14	1	-	-	-	-	-	-	-	-	-
1563 Sunndal	16	10	2	-	-	-	-	4	2	-	-	-
1566 Surnadal	2	2	-	-	-	-	-	-	-	1	-	-
1567 Rindal	1	-	1	-	-	-	-	-	-	-	-	-
1569 Aure	-	10	-	-	-	-	-	1	-	-	-	-
1571 Halså	9	-	-	-	1	-	-	1	-	-	-	-
1572 Tustna	-	7	-	-	-	-	-	-	1	-	-	-
1573 Smøla	2	24	2	-	-	-	2	-	-	-	-	-
Fylket i alt	456	380	621	40	45	81	140	127	180	158	37	41
Frå andre område i alt	570	383	668	62	27	86	122	139	215	152	32	31
Av dette:												
123 Oslo H.D.	141	72	199	5	4	11	19	17	38	20	4	7
331 Bergen H.D.	48	15	45	8	2	2	5	10	19	13	-	1
338 Nordfjord H.D. ...	16	2	28	22	1	8	-	11	23	14	4	3
424 Orkanger H.D.	7	8	-	-	-	-	1	-	-	-	-	-
425 Trondheim H.D. ...	38	29	59	3	1	3	-	2	18	9	1	1
Utlandet	64	73	115	4	1	11	26	57	33	42	6	1
Tilflytting i alt	1026	763	1289	102	72	167	262	266	395	310	69	72

Tabell 1 (framh.). Flyttingar frå/til kommunane i fylket og utvalde område utanfor fylket. 1988
Møre og Romsdal

	Til												
	1525	1526	1528	1529	1531	1532	1534	1535	1539	1543	1545	1546	
Frå	Stran- da	Stor- dal	Sykk- ylven	Skodje	Sula	Giske	Haram	Vest- nes	Rauma	Nes- set	Mid- sund	Sand- øy	
1502 Molde	8	-	3	7	2	5	5	23	20	42	13	1	
1503 Kristiansund	2	-	1	2	-	-	1	3	-	7	-	-	
1504 Ålesund	18	6	22	48	85	34	63	22	15	2	4	2	
1511 Vanylven	-	-	2	-	-	-	2	1	1	-	-	-	
1514 Sande	3	-	1	1	-	-	-	-	-	-	-	-	
1515 Herøy	-	1	7	-	1	1	3	3	-	-	-	-	
1516 Ulstein	2	-	1	-	5	2	-	-	1	-	2	-	
1517 Hareid	2	-	6	-	-	5	1	2	-	-	-	-	
1519 Volda	3	-	2	2	-	2	1	5	2	-	3	-	
1520 Ørsta	6	1	8	-	6	4	1	3	1	-	-	-	
1523 Ørskog	1	4	1	2	-	-	4	1	-	-	-	-	
1524 Norddøl	6	2	1	-	2	1	3	-	1	-	-	-	
1525 Stranda	-	8	8	-	4	5	1	1	-	-	-	-	
1526 Stordal	1	-	4	-	1	-	4	5	3	-	-	-	
1528 Sykkylven	10	-	-	2	7	3	2	5	1	-	-	-	
1529 Skodje	1	2	3	-	2	1	24	3	-	-	2	-	
1531 Sula	1	2	1	17	-	6	1	3	2	-	-	-	
1532 Giske	3	-	1	-	2	-	6	-	1	-	1	-	
1534 Haram	3	2	1	18	3	4	-	10	2	-	4	-	
1535 Vestnes	3	2	2	5	2	-	16	-	16	-	6	2	
1539 Rauma	2	-	2	-	4	-	1	16	-	2	2	1	
1543 Nesset	-	-	1	-	-	-	-	2	7	-	-	-	
1545 Midsund	1	-	-	-	-	-	-	9	-	-	-	-	
1546 Sandøy	-	-	-	-	-	-	-	-	-	-	-	-	
1547 Aukra	-	-	-	-	-	-	-	-	3	3	-	1	
1548 Fråna	7	-	-	-	-	-	-	2	6	4	3	-	
1551 Eide	-	-	-	2	-	1	5	2	2	-	-	-	
1554 Averøy	-	-	-	-	2	-	-	2	1	-	5	-	
1556 Frei	1	-	-	-	-	-	3	3	-	2	2	-	
1557 Gjemnes	1	-	-	-	2	1	-	-	1	-	-	-	
1560 Tingvoll	-	-	-	-	-	-	-	1	4	4	1	-	
1563 Sunndal	-	-	-	-	1	-	-	2	-	5	-	-	
1566 Surnadal	-	-	5	-	-	-	-	-	2	-	-	-	
1567 Rindal	-	-	-	-	-	-	-	-	-	-	-	-	
1569 Aure	-	-	1	-	-	-	-	-	3	-	-	-	
1571 Halså	-	-	-	-	-	-	-	-	-	-	-	-	
1572 Tustna	-	-	-	-	-	-	2	-	5	-	-	-	
1573 Smøla	2	-	2	-	-	-	-	1	-	-	-	-	
Fylket i alt	87	30	86	106	131	75	149	130	100	71	48	7	
Frå andre område i alt	63	26	131	60	77	135	115	114	152	35	22	25	
Av dette:													
123 Oslo H.D.	14	2	27	11	16	15	16	29	30	3	7	4	
331 Bergen H.D.	3	1	-	-	4	7	3	6	7	3	4	-	
338 Nordfjord H.D. ...	3	-	7	5	4	8	4	1	1	-	-	-	
424 Orkanger H.D. ...	2	1	-	-	-	-	-	1	1	-	-	-	
425 Trondheim H.D. ...	4	3	7	3	1	2	15	7	2	-	-	6	
Utlandet	6	7	26	6	17	44	15	9	30	4	2	5	
Tilflytting i alt	150	56	217	166	208	210	264	244	252	106	70	32	

Tabell 1 (framh.). Flyttingar frå/til kommunane i fylket og utvalde område utanfor fylket. 1988
Møre og Romsdal

	Til											
	1547	1548	1551	1554	1556	1557	1560	1563	1566	1567	1569	1571
	Aukra	Fræna	Eide	Averøy	Frei	Gjemnes	Tingvoll	Sunn- dal	Surna- dal	Rin- dal	Aure	Halsa
Frå												
1502 Molde	28	84	11	6	4	27	3	17	4	-	1	-
1503 Kristiansund	1	8	8	49	186	7	25	7	5	-	8	12
1504 Ålesund	2	2	1	-	2	-	1	2	-	-	-	-
1511 Vanylven	-	-	-	-	-	-	-	-	-	-	-	-
1514 Sande	-	-	-	-	-	-	-	1	-	-	-	-
1515 Herøy	-	-	-	1	-	-	-	-	-	-	-	-
1516 Ulstein	-	-	-	-	-	-	-	-	-	-	-	-
1517 Hareid	3	7	-	1	-	3	-	2	3	-	1	1
1519 Volda	1	-	-	-	-	2	-	-	-	-	-	-
1520 Ørsta	-	1	-	-	-	2	2	-	1	-	-	-
1523 Ørskog	-	-	-	1	3	-	-	-	-	-	-	-
1524 Norddal	-	3	-	-	-	-	-	1	-	-	-	-
1525 Stranda	-	-	-	-	-	-	1	1	-	-	-	1
1526 Stordal	-	-	-	-	-	-	-	-	1	-	-	1
1528 Sykkylven	-	-	-	-	1	-	-	-	1	-	-	-
1529 Skodje	-	1	-	1	-	-	-	-	-	-	-	-
1531 Sula	-	-	-	-	-	1	-	-	-	-	-	-
1532 Giske	-	-	-	-	-	-	-	6	-	-	-	-
1534 Haram	-	1	-	-	-	-	-	-	1	-	-	-
1535 Vestnes	6	5	3	3	3	6	-	4	1	-	4	2
1539 Rauma	3	4	5	-	-	-	1	3	-	-	-	-
1543 Nesset	-	1	-	-	-	9	2	14	-	-	-	-
1545 Midsund	2	-	-	-	-	-	-	-	-	-	-	-
1546 Sandøy	-	-	-	-	-	-	-	-	-	-	-	-
1547 Aukra	-	6	-	-	1	4	-	-	-	-	-	1
1548 Fræna	6	-	24	5	4	-	-	3	-	-	-	-
1551 Eide	-	17	-	7	2	2	-	-	-	-	-	-
1554 Averøy	1	-	6	-	4	5	5	-	-	-	-	-
1556 Frei	6	-	-	10	-	2	5	-	-	-	-	1
1557 Gjemnes	-	-	2	3	-	-	1	-	-	-	-	-
1560 Tingvoll	-	1	-	-	5	-	-	6	2	-	-	6
1563 Sunndal	-	3	-	1	4	1	5	-	7	-	8	1
1566 Surnadal	-	-	-	-	1	-	6	7	-	-	-	15
1567 Rindal	-	-	-	-	-	-	-	-	2	-	-	-
1569 Aure	1	-	-	-	1	-	-	4	7	-	-	3
1571 Halsa	-	-	-	2	6	-	-	1	14	-	-	-
1572 Tustna	-	-	-	1	3	-	-	-	1	-	-	-
1573 Smøla	-	1	-	-	4	-	1	1	-	-	-	-
Fylket i alt	60	145	60	91	234	71	58	81	50	8	15	48
Frå andre område i alt	69	112	72	87	78	45	157	320	99	32	59	33
Av dette:												
123 Oslo H.D.	12	15	10	16	9	-	11	35	15	5	6	3
331 Bergen H.D.	1	3	5	8	1	2	10	-	3	-	-	-
338 Nordfjord H.D. ..	1	-	-	2	-	-	5	6	-	-	-	-
424 Orkanger H.D.	-	-	-	-	2	-	1	1	7	11	13	1
425 Trondheim H.D. ...	11	10	8	15	11	1	14	5	14	7	9	9
Utlandet	6	14	8	7	16	8	80	144	30	-	7	1
Tilflytting i alt	129	257	132	178	312	116	215	401	149	40	74	81

Tabell 2. Fråflytting etter kjønn og alder 1). Kommune. 1988

HANDELSDISTRIKT														
KOMMUNE	I alt	0-6 år	7-12 år	13-15 år	16-19 år	20-29 år	30-39 år	40-49 år	50-59 år	60-66 år	67-69 år	70-79 år	80 år og over	
15 MØRE OG ROMSDAL	9106	1203	453	169	786	4213	1322	522	194	91	41	77	35	
Menn	4370	607	218	82	234	1979	772	276	103	44	15	31	9	
Kvinner	4736	596	235	87	552	2234	550	246	91	47	26	46	26	
341 ULSTEINVIK H.D.	865	95	31	14	80	472	109	38	10	8	3	1	4	
Menn	423	41	12	5	23	243	63	23	5	5	2	-	1	
Kvinner	442	54	19	9	57	229	46	15	5	3	1	1	3	
1511 Vanylven	101	16	2	-	10	51	13	6	1	1	1	-	-	
Menn	36	4	1	-	1	18	8	3	-	-	1	-	-	
Kvinner	65	12	1	-	9	33	5	3	1	1	-	-	-	
1514 Sande	101	10	4	1	12	54	10	4	1	2	-	-	3	
Menn	45	5	2	-	2	25	5	2	1	2	-	-	1	
Kvinner	56	5	2	1	10	29	5	2	-	-	-	-	2	
1515 Herøy	200	19	9	4	22	105	27	7	4	3	-	-	-	
Menn	94	10	3	2	5	49	16	5	2	2	-	-	-	
Kvinner	106	9	6	2	17	56	11	2	2	1	-	-	-	
1516 Ulstein	229	30	4	3	23	125	29	9	2	1	1	1	1	
Menn	118	12	2	1	9	69	17	7	-	-	1	-	-	
Kvinner	111	18	2	2	14	56	12	2	2	1	-	1	1	
1517 Hareid	234	20	12	6	13	137	30	12	2	1	1	-	-	
Menn	130	10	4	2	6	82	17	6	2	1	-	-	-	
Kvinner	104	10	8	4	7	55	13	6	-	-	1	-	-	
342 VOLDA/ØRSTA														
H.D.	706	93	28	6	55	361	96	36	15	-	3	8	5	
Menn	344	51	15	1	20	165	61	16	10	-	1	3	1	
Kvinner	362	42	13	5	35	196	35	20	5	-	2	5	4	
1519 Volda	354	52	10	3	18	185	50	22	8	-	-	4	2	
Menn	172	24	5	1	5	85	32	10	6	-	-	3	1	
Kvinner	182	28	5	2	13	100	18	12	2	-	-	1	1	
1520 Ørsta	352	41	18	3	37	176	46	14	7	-	3	4	3	
Menn	172	27	10	-	15	80	29	6	4	-	1	-	-	
Kvinner	180	14	8	3	22	96	17	8	3	-	2	4	3	
343 STRANDA H.D. ...	461	46	29	8	54	229	55	20	13	1	1	4	1	
Menn	203	26	13	4	14	99	28	11	6	-	-	1	1	
Kvinner	258	20	16	4	40	130	27	9	7	1	1	3	-	
1524 Norddal	49	1	5	1	6	22	7	3	4	-	-	-	-	
Menn	24	-	4	1	1	11	3	2	2	-	-	-	-	
Kvinner	25	1	1	-	5	11	4	1	2	-	-	-	-	
1525 Stranda	178	17	5	1	26	101	12	8	4	1	1	2	-	
Menn	75	10	1	-	8	40	8	4	3	-	-	1	-	
Kvinner	103	7	4	1	18	61	4	4	1	1	1	1	-	
1528 Sykkylven	234	28	19	6	22	106	36	9	5	-	-	2	1	
Menn	104	16	8	3	5	48	17	5	1	-	-	-	1	
Kvinner	130	12	11	3	17	58	19	4	4	-	-	2	-	
344 ÅLESUND H.D. ...	2416	336	111	46	192	1104	358	160	52	16	8	25	8	
Menn	1137	149	54	21	57	516	205	85	26	9	3	9	3	
Kvinner	1279	187	57	25	135	588	153	75	26	7	5	16	5	
1504 Ålesund	1377	183	63	28	97	629	213	99	26	11	7	17	4	
Menn	666	84	32	13	33	301	121	53	13	6	2	7	1	
Kvinner	711	99	31	15	64	328	92	46	13	5	5	10	3	

1) Alder i fylte år ved flyttinga. For fylke og handelsdistrikt gir tala sum av flytting frå kommunar innan fylket/handelsdistriktet.

Tabell 2 (framh.). Fråflytting etter kjønn og alder 1). Kommune. 1988

HANDELSDISTRIKT KOMMUNE	I alt	0-6 år	7-12 år	13-15 år	16-19 år	20-29 år	30-39 år	40-49 år	50-59 år	60-66 år	67-69 år	70-79 år	80 år og over
1523 Ørskog	76	8	2	-	11	38	11	4	-	1	-	1	-
Menn	36	4	1	-	1	21	5	3	-	-	-	1	-
Kvinner	40	4	1	-	10	17	6	1	-	1	-	-	-
1526 Stordal	54	8	1	-	7	30	3	1	1	1	-	2	-
Menn	24	2	1	-	4	11	3	1	1	1	-	-	-
Kvinner	30	6	-	-	3	19	-	-	-	-	-	2	-
1529 Skodje	146	18	9	3	13	65	19	13	2	-	-	3	1
Menn	60	8	5	1	1	25	12	5	1	-	-	1	1
Kvinner	86	10	4	2	12	40	7	8	1	-	-	2	-
1531 Sula	267	43	13	3	20	120	43	17	4	2	-	-	2
Menn	135	21	6	3	7	60	26	9	1	1	-	-	1
Kvinner	132	22	7	-	13	60	17	8	3	1	-	-	1
1532 Giske	192	31	7	7	16	87	28	10	5	-	-	1	-
Menn	82	9	3	1	6	38	15	7	3	-	-	-	-
Kvinner	110	22	4	6	10	49	13	3	2	-	-	1	-
1534 Haram	304	45	16	5	28	135	41	16	14	1	1	1	1
Menn	134	21	6	3	5	60	23	7	7	1	1	-	-
Kvinner	170	24	10	2	23	75	18	9	7	-	-	1	1
411 MOLDE H.D.	2142	279	115	46	190	959	314	135	40	33	8	19	4
Menn	1021	146	61	28	62	437	176	66	21	15	3	6	-
Kvinner	1121	133	54	18	128	522	138	69	19	18	5	13	4
1502 Molde	949	123	44	24	79	428	144	59	20	17	3	5	3
Menn	458	64	24	14	31	200	79	27	6	9	2	2	-
Kvinner	491	59	20	10	48	228	65	32	14	8	1	3	3
1535 Vestnes	272	34	20	7	28	110	44	18	4	3	2	2	-
Menn	132	19	8	3	6	59	21	10	4	1	-	1	-
Kvinner	140	15	12	4	22	51	23	8	-	2	2	1	-
1543 Nesset	113	13	4	1	12	52	15	10	2	2	-	2	-
Menn	51	7	1	1	4	24	8	4	1	1	-	-	-
Kvinner	62	6	3	-	8	28	7	6	1	1	-	2	-
1545 Midsund	67	6	2	1	5	38	9	3	3	-	-	-	-
Menn	39	2	2	1	1	23	6	2	2	-	-	-	-
Kvinner	28	4	-	-	4	15	3	1	1	-	-	-	-
1546 Sandøy	48	6	4	1	1	24	8	3	1	-	-	-	-
Menn	23	3	2	1	-	10	4	2	1	-	-	-	-
Kvinner	25	3	2	-	1	14	4	1	-	-	-	-	-
1547 Aukra	110	12	7	-	8	58	15	7	-	2	-	1	-
Menn	53	6	5	-	2	25	9	5	-	1	-	-	-
Kvinner	57	6	2	-	6	33	6	2	-	1	-	1	-
1548 Frøna	336	52	20	9	36	144	40	19	6	5	2	3	-
Menn	151	28	12	6	11	51	24	10	5	2	1	1	-
Kvinner	185	24	8	3	25	93	16	9	1	3	1	2	-
1551 Eide	151	20	11	1	11	59	22	15	4	2	1	5	-
Menn	68	10	5	1	3	25	14	5	2	1	-	2	-
Kvinner	83	10	6	-	8	34	8	10	2	1	1	3	-
1557 Gjemnes	96	13	3	2	10	46	17	1	-	2	-	1	1
Menn	46	7	2	1	4	20	11	1	-	-	-	-	-
Kvinner	50	6	1	1	6	26	6	-	-	2	-	1	1

1) Alder i fylte år ved flyttinga. For fylke og handelsdistrikt gir tala sum av flytting frå kommunar innan fylket/handelsdistriktet.

Tabell 2 (framh.). Fråflytting etter kjønn og alder 1). Kommune. 1988

HANDELSDISTRIKT	I alt	0-6 år	7-12 år	13-15 år	16-19 år	20-29 år	30-39 år	40-49 år	50-59 år	60-66 år	67-69 år	70-79 år	80 år og over
412 ÅNDALSNES H.D.	238	27	13	4	20	120	32	10	6	5	1	-	-
Menn	114	15	6	2	8	56	18	3	4	2	-	-	-
Kvinner	124	12	7	2	12	64	14	7	2	3	1	-	-
1539 Rauma	238	27	13	4	20	120	32	10	6	5	1	-	-
Menn	114	15	6	2	8	56	18	3	4	2	-	-	-
Kvinner	124	12	7	2	12	64	14	7	2	3	1	-	-
413 SUNNDALSØRA													
H.D.	386	47	22	4	32	173	64	18	11	9	2	3	1
Menn	211	24	8	1	9	99	47	9	8	4	-	2	-
Kvinner	175	23	14	3	23	74	17	9	3	5	2	1	1
1560 Tingvoll	132	11	4	2	13	66	22	7	3	3	-	1	-
Menn	83	6	-	1	3	45	19	5	2	1	-	1	-
Kvinner	49	5	4	1	10	21	3	2	-	2	-	-	-
1563 Sunndal	254	36	18	2	19	107	42	11	8	6	2	2	1
Menn	128	18	8	-	6	54	28	4	6	3	-	1	-
Kvinner	126	18	10	2	13	53	14	7	2	3	2	1	1
414 KRISTIANSUND													
H.D.	1604	248	88	35	128	660	255	89	41	19	12	17	12
Menn	790	139	40	17	33	310	151	53	20	9	5	10	3
Kvinner	814	109	48	18	95	350	104	36	21	10	7	7	9
1503 Kristiansund ..	896	132	49	13	56	380	148	49	28	13	7	13	8
Menn	443	71	20	7	17	184	86	26	14	6	4	6	2
Kvinner	453	61	29	6	39	196	62	23	14	7	3	7	6
1554 Averøy	204	33	11	4	24	86	22	12	7	2	1	1	1
Menn	93	16	5	3	4	37	16	7	4	-	-	1	-
Kvinner	111	17	6	1	20	49	6	5	3	2	1	-	1
1556 Frei	297	58	13	11	23	114	48	19	4	1	2	2	2
Menn	159	39	6	5	7	55	28	14	2	1	-	2	-
Kvinner	138	19	7	6	16	59	20	5	2	-	2	-	2
1569 Aure	88	13	7	5	10	33	14	4	1	-	-	1	-
Menn	38	6	4	1	3	15	5	3	-	-	-	1	-
Kvinner	50	7	3	4	7	18	9	1	1	-	-	-	-
1572 Tustna	46	2	3	1	7	20	8	2	-	3	-	-	-
Menn	23	2	2	-	1	8	6	2	-	2	-	-	-
Kvinner	23	-	1	1	6	12	2	-	-	1	-	-	-
1573 Smøla	73	10	5	1	8	27	15	3	1	-	2	-	1
Menn	34	5	3	1	1	11	10	1	-	-	1	-	1
Kvinner	39	5	2	-	7	16	5	2	1	-	1	-	-
415 SURNA H.D.	288	32	16	6	35	135	39	16	6	-	3	-	-
Menn	127	16	9	3	8	54	23	10	3	-	1	-	-
Kvinner	161	16	7	3	27	81	16	6	3	-	2	-	-
1566 Surnadal	168	22	12	4	19	76	27	5	3	-	-	-	-
Menn	71	9	7	2	3	31	15	2	2	-	-	-	-
Kvinner	97	13	5	2	16	45	12	3	1	-	-	-	-
1567 Rindal	56	6	-	-	9	32	2	3	1	-	3	-	-
Menn	24	5	-	-	3	10	2	3	-	-	1	-	-
Kvinner	32	1	-	-	6	22	-	-	1	-	2	-	-
1571 Halså	64	4	4	2	7	27	10	8	2	-	-	-	-
Menn	32	2	2	1	2	13	6	5	1	-	-	-	-
Kvinner	32	2	2	1	5	14	4	3	1	-	-	-	-

1) Alder i fylte år ved flyttinga. For fylke og handelsdistrikt gir tala sum av flytting frå kommunar innan fylket/handelsdistriktet.

Tabell 2. Tilflytting etter kjønn og alder 1). Kommune. 1988

HANDELSDISTRIKT		I	0-6	7-12	13-15	16-19	20-29	30-39	40-49	50-59	60-66	67-69	70-79	80 år
KOMMUNE		alt	år	år	år	år	år	år	år	år	år	år	år	og over
15	MØRE OG ROMSDAL	8986	1347	495	175	693	3810	1449	519	238	100	46	77	37
	Menn	4460	682	242	82	247	1845	843	282	123	52	19	34	9
	Kvinner	4526	665	253	93	446	1965	606	237	115	48	27	43	28
341	ULSTEINVIK H.D.	869	142	49	20	69	383	129	37	23	7	2	5	3
	Menn	439	71	20	11	32	191	74	19	12	4	2	3	-
	Kvinner	430	71	29	9	37	192	55	18	11	3	-	2	3
1511	Vanylven	102	12	6	3	8	44	16	4	5	2	-	1	1
	Menn	46	6	2	2	3	19	8	1	2	2	-	1	-
	Kvinner	56	6	4	1	5	25	8	3	3	-	-	-	1
1514	Sande	72	8	6	4	3	31	13	3	2	1	-	1	-
	Menn	30	5	3	2	-	13	7	-	-	-	-	-	-
	Kvinner	42	3	3	2	3	18	6	3	2	1	-	1	-
1515	Herøy	167	28	11	4	14	78	17	9	3	-	-	3	-
	Menn	75	5	4	2	8	35	12	6	1	-	-	2	-
	Kvinner	92	23	7	2	6	43	5	3	2	-	-	1	-
1516	Ulstein	262	54	13	2	22	105	40	13	5	4	2	-	2
	Menn	131	31	5	1	11	48	21	7	3	2	2	-	-
	Kvinner	131	23	8	1	11	57	19	6	2	2	-	-	2
1517	Hareid	266	40	13	7	22	125	43	8	8	-	-	-	-
	Menn	157	24	6	4	10	76	26	5	6	-	-	-	-
	Kvinner	109	16	7	3	12	49	17	3	2	-	-	-	-
342	VOLDA/ØRSTA													
	H.D.	705	109	47	14	40	318	112	40	11	3	3	7	1
	Menn	342	52	26	9	16	149	58	22	4	2	1	3	-
	Kvinner	363	57	21	5	24	169	54	18	7	1	2	4	1
1519	Volda	395	64	26	4	16	188	67	17	7	1	3	1	1
	Menn	200	31	12	3	9	93	37	10	3	1	1	-	-
	Kvinner	195	33	14	1	7	95	30	7	4	-	2	1	1
1520	Ørsta	310	45	21	10	24	130	45	23	4	2	-	6	-
	Menn	142	21	14	6	7	56	21	12	1	1	-	3	-
	Kvinner	168	24	7	4	17	74	24	11	3	1	-	3	-
343	STRANDA H.D. ...	439	50	27	5	49	204	62	25	7	2	1	5	2
	Menn	205	27	15	2	18	87	34	16	4	2	-	-	-
	Kvinner	234	23	12	3	31	117	28	9	3	-	1	5	2
1524	Norddal	72	9	3	-	8	34	10	2	3	1	1	-	1
	Menn	34	5	1	-	2	15	7	1	2	1	-	-	-
	Kvinner	38	4	2	-	6	19	3	1	1	-	1	-	1
1525	Stranda	150	11	6	3	27	76	18	5	2	-	-	1	1
	Menn	71	7	4	1	9	35	10	4	1	-	-	-	-
	Kvinner	79	4	2	2	18	41	8	1	1	-	-	1	1
1528	Sykkylven	217	30	18	2	14	94	34	18	2	1	-	4	-
	Menn	100	15	10	1	7	37	17	11	1	1	-	-	-
	Kvinner	117	15	8	1	7	57	17	7	1	-	-	4	-
344	ÅLESUND H.D. ...	2262	336	103	36	188	994	369	117	62	18	10	18	11
	Menn	1071	153	49	15	55	465	209	62	32	11	5	10	5
	Kvinner	1191	183	54	21	133	529	160	55	30	7	5	8	6
1504	Ålesund	1289	174	63	21	93	557	230	75	46	7	7	10	6
	Menn	607	80	30	8	31	258	119	41	22	4	5	6	3
	Kvinner	682	94	33	13	62	299	111	34	24	3	2	4	3

1) Alder i fylte år ved flyttinga. For fylke og handelsdistrikt gir tala sum av flytting til kommunar innan fylket/handelsdistriktet.

Tabell 2 (framh.). Tilflytting etter kjønn og alder 1). Kommune. 1988

HADELSDISTRIKT	I alt	0-6 år	7-12 år	13-15 år	16-19 år	20-29 år	30-39 år	40-49 år	50-59 år	60-66 år	67-69 år	70-79 år	80 år og over
1523 Ørskog	69	10	-	-	10	37	11	-	-	-	-	-	1
Menn	36	5	-	-	2	20	8	-	-	-	-	-	1
Kvinner	33	5	-	-	8	17	3	-	-	-	-	-	-
1526 Stordal	56	8	3	-	16	22	5	-	2	-	-	-	-
Menn	22	3	-	-	5	11	2	-	1	-	-	-	-
Kvinner	34	5	3	-	11	11	3	-	1	-	-	-	-
1529 Skodje	166	25	8	1	9	82	25	7	4	2	-	2	1
Menn	79	9	3	-	2	40	19	1	2	1	-	2	-
Kvinner	87	16	5	1	7	42	6	6	2	1	-	-	1
1531 Sula	208	41	11	6	19	76	31	12	2	4	2	3	1
Menn	92	20	6	2	3	34	16	6	1	3	-	1	-
Kvinner	116	21	5	4	16	42	15	6	1	1	2	2	1
1532 Giske	210	42	12	1	9	101	31	7	2	2	1	1	1
Menn	104	16	5	1	4	48	23	4	2	1	-	-	-
Kvinner	106	26	7	-	5	53	8	3	-	1	1	1	1
1534 Haram	264	36	6	7	32	119	36	16	6	3	-	2	1
Menn	131	20	5	4	8	54	22	10	4	2	-	1	1
Kvinner	133	16	1	3	24	65	14	6	2	1	-	1	-
411 MOLDE H.D.	2112	312	120	41	173	873	334	136	64	28	8	16	7
Menn	1051	162	67	19	69	419	187	72	34	12	2	6	2
Kvinner	1061	150	53	22	104	454	147	64	30	16	6	10	5
1502 Molde	1026	135	55	23	82	416	184	77	29	9	3	9	4
Menn	498	69	23	11	36	196	96	41	18	4	-	3	1
Kvinner	528	66	32	12	46	220	88	36	11	5	3	6	3
1535 Vestnes	244	33	14	7	24	101	32	16	11	4	1	-	1
Menn	127	16	11	3	7	53	22	7	6	2	-	-	-
Kvinner	117	17	3	4	17	48	10	9	5	2	1	-	1
1543 Nesset	106	21	6	-	9	41	15	7	5	2	-	-	-
Menn	51	14	3	-	4	17	8	4	-	1	-	-	-
Kvinner	55	7	3	-	5	24	7	3	5	1	-	-	-
1545 Midsund	70	15	6	2	-	29	10	4	3	1	-	-	-
Menn	34	9	5	-	-	11	4	3	1	1	-	-	-
Kvinner	36	6	1	2	-	18	6	1	2	-	-	-	-
1546 Sandøy	32	5	1	3	3	11	8	-	-	-	-	1	-
Menn	19	5	-	2	2	6	4	-	-	-	-	-	-
Kvinner	13	-	1	1	1	5	4	-	-	-	-	1	-
1547 Aukra	129	16	12	1	13	57	18	8	1	3	-	-	-
Menn	71	8	6	-	7	33	11	4	1	1	-	-	-
Kvinner	58	8	6	1	6	24	7	4	-	2	-	-	-
1548 Frøna	257	43	10	4	19	111	37	15	8	5	1	2	2
Menn	126	23	7	2	3	49	24	10	4	1	1	1	1
Kvinner	131	20	3	2	16	62	13	5	4	4	-	1	1
1551 Eide	132	23	7	1	12	56	16	5	6	3	1	2	-
Menn	63	10	5	1	7	22	10	2	3	2	-	1	-
Kvinner	69	13	2	-	5	34	6	3	3	1	1	1	-
1557 Gjemnes	116	21	9	-	11	51	14	4	1	1	2	2	-
Menn	62	8	7	-	3	32	8	1	1	-	1	1	-
Kvinner	54	13	2	-	8	19	6	3	-	1	1	1	-

1) Alder i fylte år ved flyttinga. For fylke og handelsdistrikt gir tala sum av flytting til kommunar innan fylket/handelsdistriktet.

Tabell 2 (framh.). Tilflytting etter kjønn og alder 1). Kommune. 1988

HADELSDISTRIKT	I alt	0-6 år	7-12 år	13-15 år	16-19 år	20-29 år	30-39 år	40-49 år	50-59 år	60-66 år	67-69 år	70-79 år	80 år og over
412 ÅNDALSNES H.D.	252	33	17	6	13	116	36	21	4	3	1	2	-
Menn	116	20	7	4	3	46	21	10	2	1	1	1	-
Kvinner	136	13	10	2	10	70	15	11	2	2	-	1	-
1539 Rauma	252	33	17	6	13	116	36	21	4	3	1	2	-
Menn	116	20	7	4	3	46	21	10	2	1	1	1	-
Kvinner	136	13	10	2	10	70	15	11	2	2	-	1	-
413 SUNNDALSØRA													
H.D.	616	99	31	13	35	279	111	28	7	6	3	2	2
Menn	377	54	18	6	13	176	84	17	4	4	-	1	-
Kvinner	239	45	13	7	22	103	27	11	3	2	3	1	2
1560 Tingvoll	215	25	11	6	15	100	41	8	1	4	1	1	2
Menn	140	14	5	2	6	72	32	5	-	4	-	-	-
Kvinner	75	11	6	4	9	28	9	3	1	-	1	1	2
1563 Sunndal	401	74	20	7	20	179	70	20	6	2	2	1	-
Menn	237	40	13	4	7	104	52	12	4	-	-	1	-
Kvinner	164	34	7	3	13	75	18	8	2	2	2	-	-
414 KRISTIANSUND													
H.D.	1461	227	88	36	111	536	249	101	50	23	14	15	11
Menn	723	127	34	15	35	261	143	57	26	12	6	5	2
Kvinner	738	100	54	21	76	275	106	44	24	11	8	10	9
1503 Kristiansund ..	763	116	42	17	58	294	142	46	17	11	8	10	2
Menn	386	67	17	7	19	145	80	29	9	6	3	4	-
Kvinner	377	49	25	10	39	149	62	17	8	5	5	6	2
1554 Averøy	178	25	7	4	13	69	24	16	6	6	4	2	2
Menn	86	14	2	1	1	35	17	8	3	2	2	1	-
Kvinner	92	11	5	3	12	34	7	8	3	4	2	1	2
1556 Frei	312	50	23	8	22	106	55	21	18	1	-	3	5
Menn	151	25	11	5	7	52	29	12	8	1	-	-	1
Kvinner	161	25	12	3	15	54	26	9	10	-	-	3	4
1569 Aure	74	13	5	2	10	25	7	9	2	1	-	-	-
Menn	32	7	2	-	5	9	3	4	1	1	-	-	-
Kvinner	42	6	3	2	5	16	4	5	1	-	-	-	-
1572 Tustna	54	8	4	2	1	22	8	4	3	2	-	-	-
Menn	28	4	-	1	-	12	6	2	2	1	-	-	-
Kvinner	26	4	4	1	1	10	2	2	1	1	-	-	-
1573 Smøla	80	15	7	3	7	20	13	5	4	2	2	-	2
Menn	40	10	2	1	3	8	8	2	3	1	1	-	1
Kvinner	40	5	5	2	4	12	5	3	1	1	1	-	1
415 SURNA H.D.	270	39	13	4	15	107	47	14	10	10	4	7	-
Menn	136	16	6	1	6	51	33	7	5	4	2	5	-
Kvinner	134	23	7	3	9	56	14	7	5	6	2	2	-
1566 Surnadal	149	26	5	3	5	66	25	7	3	3	2	4	-
Menn	76	11	2	1	3	34	17	3	1	2	-	2	-
Kvinner	73	15	3	2	2	32	8	4	2	1	2	2	-
1567 Rindal	40	3	5	-	5	17	5	2	3	-	-	-	-
Menn	19	1	4	-	1	7	3	2	1	-	-	-	-
Kvinner	21	2	1	-	4	10	2	-	2	-	-	-	-
1571 Halså	81	10	3	1	5	24	17	5	4	7	2	3	-
Menn	41	4	-	-	2	10	13	2	3	2	2	3	-
Kvinner	40	6	3	1	3	14	4	3	1	5	-	-	-

1) Alder i fylte år ved flyttinga. For fylke og handelsdistrikt gir tala sum av flytting til kommunar innan fylket/handelsdistriktet.

Tabell 2. Nettoflytting etter kjønn og alder 1). Kommune. 1988

HANDELSDISTRIKT		I	0-6	7-12	13-15	16-19	20-29	30-39	40-49	50-59	60-66	67-69	70-79	80 år
KOMMUNE		alt	år	år	år	år	år	år	år	år	år	år	år	og over
15	MØRE OG ROMSDAL	-120	144	42	6	-93	-403	127	-3	44	9	5	-	2
	Menn	90	75	24	-	13	-134	71	6	20	8	4	3	-
	Kvinner	-210	69	18	6	-106	-269	56	-9	24	1	1	-3	2
341	ULSTEINVIK H.D.	4	47	18	6	-11	-89	20	-1	13	-1	-1	4	-1
	Menn	16	30	8	6	9	-52	11	-4	7	-1	-	3	-1
	Kvinner	-12	17	10	-	-20	-37	9	3	6	-	-1	1	-
1511	Vanylven	1	-4	4	3	-2	-7	3	-2	4	1	-1	1	1
	Menn	10	2	1	2	2	1	-	-2	2	2	-1	1	-
	Kvinner	-9	-6	3	1	-4	-8	3	-	2	-1	-	-	1
1514	Sande	-29	-2	2	3	-9	-23	3	-1	1	-1	-	1	-3
	Menn	-15	-	1	2	-2	-12	2	-2	-1	-2	-	-	-1
	Kvinner	-14	-2	1	1	-7	-11	1	1	2	1	-	1	-2
1515	Herøy	-33	9	2	-	-8	-27	-10	2	-1	-3	-	3	-
	Menn	-19	-5	1	-	3	-14	-4	1	-1	-2	-	2	-
	Kvinner	-14	14	1	-	-11	-13	-6	1	-	-1	-	1	-
1516	Ulstein	33	24	9	-1	-1	-20	11	4	3	3	1	-1	1
	Menn	13	19	3	-	2	-21	4	-	3	2	1	-	-
	Kvinner	20	5	6	-1	-3	1	7	4	-	1	-	-1	1
1517	Hareid	32	20	1	1	9	-12	13	-4	6	-1	-1	-	-
	Menn	27	14	2	2	4	-6	9	-1	4	-1	-	-	-
	Kvinner	5	6	-1	-1	5	-6	4	-3	2	-	-1	-	-
342	VOLDA/ØRSTA													
	H.D.	-1	16	19	8	-15	-43	16	4	-4	3	-	-1	-4
	Menn	-2	1	11	8	-4	-16	-3	6	-6	2	-	-	-1
	Kvinner	1	15	8	-	-11	-27	19	-2	2	1	-	-1	-3
1519	Volda	41	12	16	1	-2	3	17	-5	-1	1	3	-3	-1
	Menn	28	7	7	2	4	8	5	-	-3	1	1	-3	-1
	Kvinner	13	5	9	-1	-6	-5	12	-5	2	-	2	-	-
1520	Ørsta	-42	4	3	7	-13	-46	-1	9	-3	2	-3	2	-3
	Menn	-30	-6	4	6	-8	-24	-8	6	-3	1	-1	3	-
	Kvinner	-12	10	-1	1	-5	-22	7	3	-	1	-2	-1	-3
343	STRANDA H.D. ...	-22	4	-2	-3	-5	-25	7	5	-6	1	-	1	1
	Menn	2	1	2	-2	4	-12	6	5	-2	2	-	-1	-1
	Kvinner	-24	3	-4	-1	-9	-13	1	-	-4	-1	-	2	2
1524	Norrdal	23	8	-2	-1	2	12	3	-1	-1	1	1	-	1
	Menn	10	5	-3	-1	1	4	4	-1	-	1	-	-	-
	Kvinner	13	3	1	-	1	8	-1	-	-1	-	1	-	1
1525	Stranda	-28	-6	1	2	1	-25	6	-3	-2	-1	-1	-1	1
	Menn	-4	-3	3	1	1	-5	2	-	-2	-	-	-1	-
	Kvinner	-24	-3	-2	1	-	-20	4	-3	-	-1	-1	-	1
1528	Sykkylven	-17	2	-1	-4	-8	-12	-2	9	-3	1	-	2	-1
	Menn	-4	-1	2	-2	2	-11	-	6	-	1	-	-	-1
	Kvinner	-13	3	-3	-2	-10	-1	-2	3	-3	-	-	2	-
344	ÅLESUND H.D. ...	-154	-	-8	-10	-4	-110	11	-43	10	2	2	-7	3
	Menn	-66	4	-5	-6	-2	-51	4	-23	6	2	2	1	2
	Kvinner	-88	-4	-3	-4	-2	-59	7	-20	4	-	-	-8	1
1504	Ålesund	-88	-9	-	-7	-4	-72	17	-24	20	-4	-	-7	2
	Menn	-59	-4	-2	-5	-2	-43	-2	-12	9	-2	3	-1	2
	Kvinner	-29	-5	2	-2	-2	-29	19	-12	11	-2	-3	-6	-

1) Alder i fylte år ved flyttinga.

Tabell 2 (framh.). Nettoflytting etter kjønn og alder 1). Kommune. 1988

HANDELSDISTRIKT	I alt	0-6 år	7-12 år	13-15 år	16-19 år	20-29 år	30-39 år	40-49 år	50-59 år	60-66 år	67-69 år	70-79 år	80 år og over
1523 Ørskog	-7	2	-2	-	-1	-1	-	-4	-	-1	-	-1	1
Menn	-	1	-1	-	1	-1	3	-3	-	-	-	-1	1
Kvinner	-7	1	-1	-	-2	-	-3	-1	-	-1	-	-	-
1526 Stordal	2	-	2	-	9	-8	2	-1	1	-1	-	-2	-
Menn	-2	1	-1	-	1	-	-1	-1	-	-1	-	-	-
Kvinner	4	-1	3	-	8	-8	3	-	1	-	-	-2	-
1529 Skodje	20	7	-1	-2	-4	17	6	-6	2	2	-	-1	-
Menn	19	1	-2	-1	1	15	7	-4	1	1	-	1	-1
Kvinner	1	6	1	-1	-5	2	-1	-2	1	1	-	-2	1
1531 Sula	-59	-2	-2	3	-1	-44	-12	-5	-2	2	2	3	-1
Menn	-43	-1	-	-1	-4	-26	-10	-3	-	2	-	1	-1
Kvinner	-16	-1	-2	4	3	-18	-2	-2	-2	-	2	2	-
1532 Giske	18	11	5	-6	-7	14	3	-3	-3	2	1	-	1
Menn	22	7	2	-	-2	10	8	-3	-1	1	-	-	-
Kvinner	-4	4	3	-6	-5	4	-5	-	-2	1	1	-	1
1534 Haram	-40	-9	-10	2	4	-16	-5	-	-8	2	-1	1	-
Menn	-3	-1	-1	1	3	-6	-1	3	-3	1	-1	1	1
Kvinner	-37	-8	-9	1	1	-10	-4	-3	-5	1	-	-	-1
411 MOLDE H.D.	-30	33	5	-5	-17	-86	20	1	24	-5	-	-3	3
Menn	30	16	6	-9	7	-18	11	6	13	-3	-1	-	2
Kvinner	-60	17	-1	4	-24	-68	9	-5	11	-2	1	-3	1
1502 Molde	77	12	11	-1	3	-12	40	18	9	-8	-	4	1
Menn	40	5	-1	-3	5	-4	17	14	12	-5	-2	1	1
Kvinner	37	7	12	2	-2	-8	23	4	-3	-3	2	3	-
1535 Vestnes	-28	-1	-6	-	-4	-9	-12	-2	7	1	-1	-2	1
Menn	-5	-3	3	-	1	-6	1	-3	2	1	-	-1	-
Kvinner	-23	2	-9	-	-5	-3	-13	1	5	-	-1	-1	1
1543 Nesset	-7	8	2	-1	-3	-11	-	-3	3	-	-	-2	-
Menn	-	7	2	-1	-	-7	-	-	-1	-	-	-	-
Kvinner	-7	1	-	-	-3	-4	-	-3	4	-	-	-2	-
1545 Midsund	3	9	4	1	-5	-9	1	1	-	1	-	-	-
Menn	-5	7	3	-1	-1	-12	-2	1	-1	1	-	-	-
Kvinner	8	2	1	2	-4	3	3	-	1	-	-	-	-
1546 Sandøy	-16	-1	-3	2	2	-13	-	-3	-1	-	-	1	-
Menn	-4	2	-2	1	2	-4	-	-2	-1	-	-	-	-
Kvinner	-12	-3	-1	1	-	-9	-	-1	-	-	-	1	-
1547 Aukra	19	4	5	1	5	-1	3	1	1	1	-	-1	-
Menn	18	2	1	-	5	8	2	-1	1	-	-	-	-
Kvinner	1	2	4	1	-	-9	1	2	-	1	-	-1	-
1548 Fræna	-79	-9	-10	-5	-17	-33	-3	-4	2	-	-1	-1	2
Menn	-25	-5	-5	-4	-8	-2	-	-	-1	-1	-	-	1
Kvinner	-54	-4	-5	-1	-9	-31	-3	-4	3	1	-1	-1	1
1551 Eide	-19	3	-4	-	1	-3	-6	-10	2	1	-	-3	-
Menn	-5	-	-	-	4	-3	-4	-3	1	1	-	-1	-
Kvinner	-14	3	-4	-	-3	-	-2	-7	1	-	-	-2	-
1557 Gjemnes	20	8	6	-2	1	5	-3	3	1	-1	2	1	-1
Menn	16	1	5	-1	-1	12	-3	-	1	-	1	1	-
Kvinner	4	7	1	-1	2	-7	-	3	-	-1	1	-	-1

1) Alder i fylte år ved flyttinga.

Tabell 2 (framh.). Nettoflytting etter kjønn og alder 1). Kommune. 1988

HANDELSDISTRIKT	I alt	0-6 år	7-12 år	13-15 år	16-19 år	20-29 år	30-39 år	40-49 år	50-59 år	60-66 år	67-69 år	70-79 år	80 år og over
412 ÅNDALSNES H.D.	14	6	4	2	-7	-4	4	11	-2	-2	-	2	-
Menn	2	5	1	2	-5	-10	3	7	-2	-1	1	1	-
Kvinner	12	1	3	-	-2	6	1	4	-	-1	-1	1	-
1539 Rauma	14	6	4	2	-7	-4	4	11	-2	-2	-	2	-
Menn	2	5	1	2	-5	-10	3	7	-2	-1	1	1	-
Kvinner	12	1	3	-	-2	6	1	4	-	-1	-1	1	-
413 SUNNDALSØRA													
H.D.	230	52	9	9	3	106	47	10	-4	-3	1	-1	1
Menn	166	30	10	5	4	77	37	8	-4	-	-	-1	-
Kvinner	64	22	-1	4	-1	29	10	2	-	-3	1	-	1
1560 Tingvoll	83	14	7	4	2	34	19	1	-2	1	1	-	2
Menn	57	8	5	1	5	27	13	-	-2	3	-	-1	-
Kvinner	26	6	2	3	-1	7	6	1	-	-2	1	1	2
1563 Sunndal	147	38	2	5	1	72	28	9	-2	-4	-	-1	-1
Menn	109	22	5	4	1	50	24	8	-2	-3	-	-	-
Kvinner	38	16	-3	1	-	22	4	1	-	-1	-	-1	-1
414 KRISTIANSUND													
H.D.	-143	-21	-	1	-17	-124	-6	12	9	4	2	-2	-1
Menn	-67	-12	-6	-2	2	-49	-8	4	6	3	1	-5	-1
Kvinner	-76	-9	6	3	-19	-75	2	8	3	1	1	3	-
1503 Kristiansund ..	-133	-16	-7	4	2	-86	-6	-3	-11	-2	1	-3	-6
Menn	-57	-4	-3	-	2	-39	-6	3	-5	-	-1	-2	-2
Kvinner	-76	-12	-4	4	-	-47	-	-6	-6	-2	2	-1	-4
1554 Averøy	-26	-8	-4	-	-11	-17	2	4	-1	4	3	1	1
Menn	-7	-2	-3	-2	-3	-2	1	1	-1	2	2	-	-
Kvinner	-19	-6	-1	2	-8	-15	1	3	-	2	1	1	1
1556 Frei	15	-8	10	-3	-1	-8	7	2	14	-	-2	1	3
Menn	-8	-14	5	-	-	-3	1	-2	6	-	-	-2	1
Kvinner	23	6	5	-3	-1	-5	6	4	8	-	-2	3	2
1569 Aure	-14	-	-2	-3	-	-8	-7	5	1	1	-	-1	-
Menn	-6	1	-2	-1	-	-6	-2	1	1	1	-	-1	-
Kvinner	-8	-1	-	-2	-2	-2	-5	4	-	-	-	-	-
1572 Tustna	8	6	1	1	-6	2	-	2	3	-1	-	-	-
Menn	5	2	-2	1	-1	4	-	-	2	-1	-	-	-
Kvinner	3	4	3	-	-5	-2	-	2	1	-	-	-	-
1573 Smøla	7	5	2	2	-1	-7	-2	2	3	2	-	-	1
Menn	6	5	-1	-	2	-3	-2	1	3	1	-	-	-
Kvinner	1	-	3	2	-3	-4	-	1	-	1	-	-	1
415 SURNA H.D.	-18	7	-3	-2	-20	-28	8	-2	4	10	1	7	-
Menn	9	-	-3	-2	-2	-3	10	-3	2	4	1	5	-
Kvinner	-27	7	-	-	-18	-25	-2	1	2	6	-	2	-
1566 Surnadal	-19	4	-7	-1	-14	-10	-2	2	-	3	2	4	-
Menn	5	2	-5	-1	-	3	2	1	-1	2	-	2	-
Kvinner	-24	2	-2	-	-14	-13	-4	1	1	1	2	2	-
1567 Rindal	-16	-3	5	-	-4	-15	3	-1	2	-	-3	-	-
Menn	-5	-4	4	-	-2	-3	1	-1	1	-	-1	-	-
Kvinner	-11	1	1	-	-2	-12	2	-	1	-	-2	-	-
1571 Halså	17	6	-1	-1	-2	-3	7	-3	2	7	2	3	-
Menn	9	2	-2	-1	-	-3	7	-3	2	2	2	3	-
Kvinner	8	4	1	-	-2	-	-	-	-	5	-	-	-

1) Alder i fylte år ved flyttinga.

Folketalet i kommunane 1. juli 1989

Statistisk sentralbyrå har på grunnlag av reviderte folketal 1. april 1989 og førebels oppgaver over fødslar, dødsfall og flyttingar i månadene april-juni, laga eit oversyn over folkemengda i dei enskilde kommunane 1. juli 1989.

Eit samla oversyn over folkemengda i dei enskilde fylka pr. 1. april og 1. juli 1989, og endringane i første kvartal, er publiserte i Statistisk ukehefte nr. 34, 1989.

Tabell 1. Folkemengd 1. juli 1989 og endringane i 2. kvartal. Kommune. Møre og Romsdal

Nr. Kommune	Folke- mengd 1.4. 1989 1)	Endringar i 2. kvartal 1989							Folke- mengd 1.7. 1989
		Fødde	Døde	Fødsels- over- skot	Innflyt- tingar	Utflyt- tingar	Netto- inn- flytting	Folke- til- vekst	
15 Møre og Romsdal	238294	856	599	257	684	765	-81	176	238470
02 Molde	22062	91	51	40	115	164	-49	-9	22053
03 Kristiansund ...	17327	51	62	-11	129	132	-3	-14	17313
04 Ålesund	35679	131	77	54	183	187	-4	50	35729
11 Vanylven	3918	16	8	8	14	15	-1	7	3925
14 Sande	3370	16	9	7	18	13	5	12	3382
15 Herøy	8098	26	20	6	51	28	23	29	8127
16 Ulstein	5608	18	8	10	55	40	15	25	5633
17 Hareid	4467	20	4	16	27	54	-27	-11	4456
19 Volda	7964	24	27	-3	29	57	-28	-31	7933
20 Ørsta	10218	34	21	13	55	46	9	22	10240
23 Ørskog	1970	9	8	1	8	18	-10	-9	1961
24 Norddal	2041	9	11	-2	4	8	-4	-6	2035
25 Stranda	4666	24	9	15	15	22	-7	8	4674
26 Stordal	1038	6	9	-3	8	9	-1	-4	1034
28 Sykkylven	6786	19	17	2	26	26	-	2	6788
29 Skodje	3322	10	8	2	23	11	12	14	3336
31 Sula	6696	29	12	17	52	37	15	32	6728
32 Giske	6255	25	10	15	33	38	-5	10	6265
34 Haram	8636	37	22	15	43	42	1	16	8652
35 Vestnes	6394	25	14	11	24	21	3	14	6408
39 Rauma	7804	29	20	9	35	44	-9	-	7804
43 Nesset	3326	12	9	3	16	6	10	13	3339
45 Midsund	2095	1	2	-1	5	10	-5	-6	2089
46 Sandøy	1542	2	4	-2	1	8	-7	-9	1533
47 Aukra	2972	16	10	6	8	24	-16	-10	2962
48 Fræna	8878	33	20	13	51	44	7	20	8898
51 Eide	3076	9	2	7	15	17	-2	5	3081
54 Averøy	5612	10	17	-7	44	42	2	-5	5607
56 Frei	4795	24	8	16	46	56	-10	6	4801
57 Gjemnes	2900	11	6	5	24	19	5	10	2910
60 Tingvoll	3523	10	15	-5	24	28	-4	-9	3514
63 Sunndal	7577	34	22	12	64	52	12	24	7601
66 Surnadal	6478	19	20	-1	34	42	-8	-9	6469
67 Rindal	2281	6	7	-1	16	17	-1	-2	2279
69 Aure	2850	0	11	-11	-	5	-5	-16	2834
71 Halså	2157	7	9	-2	6	11	-5	-7	2150
72 Tustna	1132	3	1	2	15	6	9	11	1143
73 Smøla	2781	10	9	1	15	13	2	3	2784

1) Tala er korrigererte for endringar i 1. kvartal som ikkje var komme med ved forrige framrekning.

Tabell 2. Folkemengd 1. juli 1989 og endringane hittil i 1989. Kommune. Møre og Romsdal

Nr. Kommune	Folke- mengd 1.7. 1989 (Endelegje tal)	Endringar hittil i 1989						Netto- inn- flytting	Folke- til- vekst	Folke- mengd 1.7. 1989
		Fødde	Døde	Fødsels- over- skot	Innflyt- tingar	Utflyt- tingar				
15 Møre og Romsdal	238287	1697	1200	497	1381	1695	-314	183	238470	
02 Molde	22012	180	90	90	277	326	-49	41	22053	
03 Kristiansund	17393	108	118	-10	237	307	-70	-80	17313	
04 Ålesund	35633	267	155	112	434	450	-16	96	35729	
11 Vanylven	3908	29	19	10	34	27	7	17	3925	
14 Sande	3371	25	21	4	37	30	7	11	3382	
15 Herøy	8097	51	41	10	79	59	20	30	8127	
16 Ulstein	5605	42	19	23	95	90	5	28	5633	
17 Hareid	4488	38	17	21	68	121	-53	-32	4456	
19 Volda	7961	52	43	9	92	129	-37	-28	7933	
20 Ørsta	10209	66	36	30	110	109	1	31	10240	
23 Ørskog	1970	19	15	4	17	30	-13	-9	1961	
24 Norddal	2039	14	14	-	16	20	-4	-4	2035	
25 Stranda	4655	44	19	25	43	49	-6	19	4674	
26 Stordal	1038	9	9	-	13	17	-4	-4	1034	
28 Sykkylven	6792	40	33	7	75	86	-11	-4	6788	
29 Skodje	3298	25	13	12	60	34	26	38	3336	
31 Sula	6734	53	32	21	73	100	-27	-6	6728	
32 Giske	6246	45	22	23	82	86	-4	19	6265	
34 Haram	8624	69	39	30	83	85	-2	28	8652	
35 Vestnes	6389	48	31	17	49	47	2	19	6408	
39 Rauma	7833	54	56	-2	74	101	-27	-29	7804	
43 Nesset	3346	19	22	-3	29	33	-4	-7	3339	
45 Midsund	2094	7	9	-2	22	25	-3	-5	2089	
46 Sandøy	1542	6	6	-	5	14	-9	-9	1533	
47 Aukra	2988	23	46	7	21	54	-33	-26	2962	
48 Fræna	8869	70	38	32	112	115	-3	29	8898	
51 Eide	3063	20	8	12	45	39	6	18	3081	
54 Averøy	5601	27	37	-10	84	68	16	6	5607	
56 Frei	4778	40	13	27	97	101	-4	23	4801	
57 Gjemnes	2905	18	17	1	53	49	4	5	2910	
60 Tingvoll	3537	17	32	-15	46	54	-8	-23	3514	
63 Sunndal	7554	67	39	28	136	117	19	47	7601	
66 Surnadal	6499	35	43	-8	65	87	-22	-30	6469	
67 Rindal	2297	14	13	1	22	41	-19	-18	2279	
69 Aure	2860	12	20	-8	10	28	-18	-26	2834	
71 Halså	2148	20	18	2	24	24	-	2	2150	
72 Tustna	1135	7	8	-1	21	12	9	8	1143	
73 Smøla	2776	17	19	-2	28	18	10	8	2784	

SYSSELSETJINGSSTATISTIKK FOR TILSETTE I SKOLEVERKET, 1987 OG 1988

Statistikken syner at det pr. 1. oktober 1988 var 4 993 tilsette i skoleverket i Møre og Romsdal, 2 546 menn og 2 447 kvinner. Pr. 1. oktober 1987 var det til saman 5 015 tilsette, 2 588 menn og 2 427 kvinner.

Syssetjingsstatistikken for tilsette i skoleverket byggjer på "Sentralt tenestemannsregister for skoleverket", og omfattar tilsette som var løna i samsvar med avtaler som er inngått mellom staten og tenestemannsorganisasjonane (lærarlønsregulativa eller "Lønsregulativ for offentlege tenestemenn mv.").

Tilsette som var lønt etter kommunale avtaler, er ikkje med i statistikken. Tilsette ved private folkehøgskolar og private helsefaghøgskolar er rekna med, men ikkje tilsette ved andre private skolar. Tilsette ved førskolar og leirskolar er ikkje med i statistikken.

Ein del skolar og institusjonar, i første rekkje universiteta og ein del av høyskolane, går ikkje inn i denne statistikken. Desse er teke med i statistikken for embets- og tenestemenn i staten, sjå "Syssettingsstatistikk for statens embets- og tjenestemenn".

Vi viser elles til publikasjonen "Arbeidsmarkedstatistikk 1986" (NOS B 703), som også gir opplysningar om skoleslag og utdanning.

Tabell 1. Tilsette i skoleverket etter kjønn og arbeidsstedskommune. Møre og Romsdal fylke. 1987 og 1988

Kommune	1987			1988		
	I alt	Menn	kvinner	I alt	Menn	Kvinner
15 Møre og Romsdal	5015	2588	2427	4993	2546	2447
1502 Molde	477	215	262	477	216	261
1503 Kristiansund	348	201	147	339	197	142
1504 Ålesund	768	415	353	783	419	364
1511 Vanylven	85	38	47	83	38	45
1514 Sande	69	41	28	64	38	26
1515 Herøy	162	98	64	152	91	61
1516 Ulstein	148	78	70	142	77	65
1517 Hareid	68	37	31	74	41	33
1519 Volda	275	144	131	280	149	131
1520 Ørsta	237	115	122	245	119	126
1523 Ørskog	45	19	26	53	22	31
1524 Norddal	45	23	22	47	25	22
1525 Stranda	106	55	51	106	52	54
1526 Stordal	19	11	8	19	10	9
1528 Sykkylven	141	78	63	133	71	62
1529 Skodje	66	30	36	58	28	30
1531 Sula	109	47	62	107	43	64
1532 Giske	100	42	58	100	40	60
1534 Haram	173	89	84	174	90	84
1535 Vestnes	160	85	75	165	85	80
1539 Rauma	155	81	74	160	80	80
1543 Nesset	60	25	35	56	24	32
1545 Midsund	37	19	18	35	19	16
1546 Sandøy	38	18	20	40	17	23
1547 Aukra	70	43	27	67	39	28
1548 Fræna	182	102	80	181	98	83
1551 Eide	44	22	22	46	21	25
1554 Averøy	101	46	55	95	43	52
1556 Frei	67	27	40	63	23	40
1557 Gjemnes	57	30	27	58	29	29
1560 Tingvoll	87	53	34	86	49	37
1563 Sunndal	150	84	66	148	76	72
1566 Surnadal	128	67	61	128	67	61
1567 Rindal	44	19	25	42	19	23
1569 Aure	63	30	33	59	32	27
1571 Halså	42	16	26	43	17	26
1572 Tustna	25	10	15	24	11	13
1573 Smøla	64	35	29	61	31	30

SYSSELSETJINGSSTATISTIKK FOR EMBETS- OG TENESTEMENN I STATEN. 1987 OG 1988

Statistikken syner at det pr. 1. oktober 1988 var 5 474 tenestemenn, 3 246 menn og 2 228 kvinner, med arbeidsstad i Møre og Romsdal. Pr. 1. oktober 1986 var det til saman 5 570 tenestemenn, 3 329 menn og 2 241 kvinner.

Norsk Rikskringkasting, Statens Teknologiske Institutt (no T.I.), Statlig industriell informasjons- og kontaktformidlingstjeneste og TBK er tekne ut av statistikkgrunlaget frå 1987 til 1988. Utan denne endringa ville det vore om lag like mange statstilsette i Møre og Romsdal i 1988 som i 1987, og ikkje 96 færre som tabellane viser.

Vegadministrasjonen i fylka har for ein del sysselsette ikkje gitt opp arbeidsstadkommune. Tenestemenn i Forsvaret går ikkje inn i fylke- og kommunetala. I 1987 og 1988 omfatta Forsvaret respektive 27 442 og 28 434 tenestemenn for landet under eitt.

Sysselsetjingsstatistikken for embets- og tenestemenn i staten byggjer på Statens sentrale tenestemannsregister, og omfattar tilsette i staten med løn etter "Lønsregulativ for offentlege tenestemenn mv." og overeinkomstlønne. For embets- og tenestemenn i skoleverket blir det utarbeidd eigen sysselsetjingsstatistikk.

Vi viser elles til publikasjonen "Arbeidsmarkedstatistikk 1986" (NOS B 703), som også gir opplysningar om utdanning og arbeidstid.

Tabell 1. Tilsette i staten etter kjønn og arbeidsstadkommune. Møre og Romsdal fylke. 1987 og 1988

Kommune	1987			1988		
	I alt	Menn	Kvinner	I alt	Menn	Kvinner
15 Møre og Romsdal	5570	3329	2241	5474	3246	2228
1502 Molde	1042	593	449	1103	649	454
1503 Kristiansund	566	339	227	531	314	217
1504 Ålesund	1310	746	564	1183	663	520
1511 Vanylven	41	23	18	39	21	18
1514 Sande	31	15	16	34	13	21
1515 Herøy	72	31	41	75	29	46
1516 Ulstein	70	37	33	73	35	38
1517 Hareid	34	14	20	35	13	22
1519 Volda	237	127	110	234	128	106
1520 Ørsta	121	70	51	125	68	57
1523 Ørskog	27	18	9	28	18	10
1524 Norddal	18	7	11	19	7	12
1525 Stranda	68	39	29	64	36	28
1526 Stordal	11	5	6	10	4	6
1528 Sykkylven	57	22	35	58	23	35
1529 Skodje	26	13	13	27	12	15
1531 Sula	49	21	28	54	23	31
1532 Giske	55	33	22	55	30	25
1534 Haram	83	36	47	84	36	48
1535 Vestnes	51	21	30	54	28	26
1539 Rauma	206	142	64	200	133	67
1543 Nesset	34	22	12	32	21	11
1545 Midsund	14	6	8	14	6	8
1546 Sandøy	17	8	9	17	8	9
1547 Aukra	29	16	13	31	15	16
1548 Fræna	110	53	57	102	50	52
1551 Eide	31	14	17	31	14	17
1554 Averøy	51	24	27	53	22	31
1556 Frei	24	11	13	25	11	14
1557 Gjemnes	36	19	17	37	19	18
1560 Tingvoll	53	26	27	52	28	24
1563 Sunndal	231	152	79	207	126	81
1566 Surnadal	99	64	35	107	68	39
1567 Rindal	21	11	10	25	14	11
1569 Aure	35	23	12	37	24	13
1571 Halså	31	19	12	28	17	11
1572 Tustna	13	8	5	13	8	5
1573 Smøla	44	29	15	42	26	16
Uoppgitt kommune...	522	472	50	536	486	50

Tabell 2. Tilsette i staten etter kjønn og næring. Møre og Romsdal. 1987 og 1988

Nr. Næring	1987			1988		
	I alt	Menn	Kvinner	I alt	Menn	Kvinner
I ALT	5570	3329	2241	5474	3246	2228
4 Kraft- og vannforsyning	184	138	46	185	132	53
4101 Elektrisitetsforsyning	184	138	46	185	132	53
5 Bygge- og anleggsvirksomhet.....	655	564	91	669	581	88
5021 Alminnelig anleggsvirksomhet	655	564	91	669	581	88
7 Transport, lagring, post og telekommunikasjoner.....	2611	1398	1213	2512	1338	1174
71 Transport og lagring	381	350	31	386	350	36
72 Post og telekommunikasjoner	2230	1048	1182	2126	988	1138
9 Offentlig, sosial og privat tjenesteyting .	2032	1158	874	2006	1119	887
Av dette:						
9121 Generell statsadministrasjon	849	494	355	867	483	384
9124 Statsadministrasjon med tilknytning til helse- og andre sosialtjenester ..	327	130	197	327	124	203
9125 Statsadministrasjon med tilknytning til næringsliv	367	211	156	358	208	150
9129 Statsadministrasjon ellers	155	94	61	155	92	63
9318 Universiteter og høyskoler	108	73	35	115	82	33
9391 Religiøs virksomhet	75	70	5	80	74	6
Andre næringer	88	71	17	102	76	26

SKOGGRØFTING 1988

Statistisk sentralbyrås samandrag av oppgåvene over skoggrøftinga viser at det i Møre og Romsdal blei tørrlagt 5 600 dekar myr og vassjuk skogsmark i 1988. Statistikken omfattar berre nyanlegg.

Utgiftene til skoggrøfting i 1988 var 3,1 mill. kroner. Av dette blei 1,8 mill. kroner dekt ved statstilskot. Utgiftene tilsvarar gjennomsnittleg 550 kroner pr. dekar tørrlagt areal.

Meir detaljerte opplysningar blir gitt i publikasjonen Skogstatistikk 1988, som vil kome ut ved årsskiftet.

Skoggrøfting. Møre og Romsdal

Ar	Grøfte- lengd	Tørrlagt areal	Samla utgifter	Stats- tilskot
	Km	Dekar	1 000 kroner	
1984	368	3 830	1 653	1 074
1985	369	3 706	1 663	1 081
1986	248	2 592	1 156	752
1987	479	4 958	2 385	1 550
1988	598	5 600	3 080	1 848

VEGTRAFIKKULYKKER MED PERSONSKADE I 1988

Talet på rapporterte vegtrafikkulykker med personskade i Møre og Romsdal sank frå 458 i 1987 til 425 i 1988. Talet på drepne og skadde gjekk ned frå 630 i 1987 til 610 i 1988. Av dette var det 21 drepne i 1987 og 14 drepne i 1988.

I nokre av tabellane er det gitt hovudtal som gjer det mogleg å samanlikne fylket og heile landet. Møre og Romsdal hadde i 1988 5,2 prosent av alle vegtrafikkulykker med personskade og 3,7 prosent av talet på drepne. Til samanlikning hadde fylket 1. januar 1989 5,4 prosent av dei registrerte kjøretøya og 5,7 prosent av folkemengda i landet.

I Statistisk ukehefte nr. 23, 1989 finst tilsvarande tabellar for heile landet. Tabellane 3, 4 og 5 er der spesifisert på politidistrikt og fylke. Publikasjonen NOS Veitrafikkulykker 1988 vil gi meir detaljerte opplysningar for landet under eitt. Den vil liggje føre seinere i året.

TABELL 1. VEGTRAFIKKULYKKER OG PERSONAR DREPNE ELLER SKADDE, ETTER TRAFIKANTGRUPPE, ÅR OG MÅNAD. MØRE OG ROMSDAL

ÅR MÅNAD	ULYK- KER I ALT	DREPNE I ALT	I ALT	PERSONER DREPNE ELLER SKADDE									PER- SON- AR PÅ SPARK, KJEL- KE OG SKI	FØR- ARAR AV TRAK- TOR OG ANDRE
				BIL- FØRA- RAR	BIL- PASSA- SJERAR	FØRARAR OG PASSASJERAR PÅ				FOT- GJEN- GARAR				
						LETT MO- TOR- SYK- KEL	AN- NAN MO- TOR- SYK- KEL	MOPED	SYK- KEL					
ALLE ULYKKER														
1979	473	31	633	220	190	19	17	34	52	87	8	6		
1980	448	19	609	177	194	17	27	42	50	90	7	5		
1981	426	13	556	171	163	24	17	24	42	101	10	4		
1982	440	17	587	185	177	13	20	34	61	86	7	4		
1983	441	13	610	210	180	12	20	54	40	81	10	3		
1984	463	24	639	215	200	30	20	38	54	73	2	7		
1985	463	23	677	233	243	19	24	34	34	80	5	5		
1986	523	21	727	265	238	9	30	48	32	92	11	2		
1987	458	21	630	230	191	12	34	37	39	79	2	6		
1988 I ALT	425	14	610	251	208	8	14	24	25	74	4	2		
JANUAR	39	2	65	29	27	-	-	1	1	4	3	-		
FEBRUAR ...	35	1	52	23	19	1	-	-	1	7	-	1		
MARS	28	-	41	19	12	1	-	1	1	6	1	-		
APRIL	36	1	55	25	21	-	3	3	-	3	-	-		
MAI	40	2	47	20	11	-	1	1	5	9	-	-		
JUNI	33	1	43	14	10	3	2	7	2	5	-	-		
JULI	37	1	60	22	26	-	5	1	3	3	-	-		
AUGUST	29	-	39	12	11	1	2	4	3	6	-	-		
SEPTEMBER .	27	1	30	14	7	-	-	1	2	6	-	-		
OKTOBER ...	57	3	79	30	27	1	1	3	6	11	-	-		
NOVEMBER ..	30	2	46	21	14	-	-	-	1	9	-	1		
DESEMBER ..	34	-	53	22	23	1	-	2	-	5	-	-		

TABELL 2. VEGTRAFIKKULYKKER OG PERSONAR DREPNE ELLER SKADDE, ETTER TRAFIKANTGRUPPE OG VEKE. 1988.
MØRE OG ROMSDAL

VEKE	PERSONAR DREPNE ELLER SKADDE												
	FØRARAR OG PASSASJERAR PÅ											PER- SON- AR PÅ SPARK, KJEL- KE OG SKI	FØR- ARAR AV TRAK- TOR OG AND- RE
	ULYK- KER I ALT	DREPNE I ALT	I ALT	BIL- FØR- ARAR	BIL- PASSA- SJERAR	LETT MØ- TOR- SYK- KEL	AN- NAN MØ- TOR- SYK- KEL	MOPED	SYK- KEL	FOT- GJEN- GARAR			
I ALT	425	14	610	251	208	8	14	24	25	74	4	2	
MANDAG-SØNDAG													
(1.1.)- 3.1.	4	-	11	4	7	-	-	-	-	-	-	-	
4.1. - 10.1.	6	-	10	5	3	-	-	-	-	1	1	-	
11.1. - 17.1.	7	1	9	6	3	-	-	-	-	-	-	-	
18.1. - 24.1.	15	1	28	10	12	-	-	1	1	2	2	-	
25.1. - 31.1.	7	-	7	4	2	-	-	-	-	1	-	-	
1.2. - 7.2.	10	-	16	6	5	1	-	-	-	4	-	-	
8.2. - 14.2.	7	-	12	6	4	-	-	-	-	1	-	1	
15.2. - 21.2.	11	1	16	9	7	-	-	-	-	-	-	-	
22.2. - 28.2.	5	-	6	2	2	-	-	-	1	1	-	-	
29.2. - 6.3.	10	-	13	5	5	-	-	1	-	2	-	-	
7.3. - 13.3.	7	-	9	5	1	1	-	-	-	2	-	-	
14.3. - 20.3.	4	-	4	2	1	-	-	-	-	-	1	-	
21.3. - 27.3.	6	-	8	3	2	-	-	-	-	3	-	-	
28.3. - 3.4.	5	-	13	6	6	-	-	-	1	-	-	-	
4.4. - 10.4.	9	1	15	6	6	-	1	1	-	1	-	-	
11.4. - 17.4.	9	-	11	8	2	-	-	-	-	1	-	-	
18.4. - 24.4.	8	-	13	3	7	-	-	2	-	1	-	-	
25.4. - 1.5.	9	-	13	7	4	-	2	-	-	-	-	-	
2.5. - 8.5.	5	-	5	3	-	-	-	-	-	2	-	-	
9.5. - 15.5.	8	1	8	1	-	-	1	-	2	4	-	-	
16.5. - 22.5.	14	1	18	8	7	-	-	1	1	1	-	-	
23.5. - 29.5.	9	-	12	5	4	-	-	-	2	1	-	-	
30.5. - 5.6.	10	-	11	4	2	3	1	-	-	1	-	-	
6.6. - 12.6.	11	-	14	5	5	-	-	2	-	2	-	-	
13.6. - 19.6.	8	1	12	3	2	-	1	2	2	2	-	-	
20.6. - 26.6.	3	-	3	2	-	-	-	-	-	1	-	-	
27.6. - 3.7.	11	-	15	5	2	-	2	4	1	1	-	-	
4.7. - 10.7.	9	1	14	4	8	-	2	-	-	-	-	-	
11.7. - 17.7.	8	-	17	6	8	-	-	-	2	1	-	-	
18.7. - 24.7.	8	-	13	6	6	-	1	-	-	-	-	-	
25.7. - 31.7.	5	-	7	3	3	-	-	-	-	1	-	-	
1.8. - 7.8.	6	-	10	2	4	-	-	2	-	2	-	-	
8.8. - 14.8.	8	-	12	4	4	1	1	2	-	-	-	-	
15.8. - 21.8.	6	-	8	5	1	-	-	-	1	1	-	-	
22.8. - 28.8.	7	-	7	1	2	-	1	-	1	2	-	-	
29.8. - 4.9.	6	-	6	1	2	-	-	-	1	2	-	-	
5.9. - 11.9.	2	-	2	1	-	-	-	1	-	-	-	-	
12.9. - 18.9.	9	1	10	5	3	-	-	-	1	1	-	-	
19.9. - 25.9.	8	-	9	5	2	-	-	-	1	1	-	-	
26.9. - 2.10.	7	1	10	4	2	-	-	-	-	4	-	-	
3.10.- 9.10.	17	1	25	8	10	-	1	1	2	3	-	-	
10.10.- 16.10.	12	-	19	6	8	1	-	-	1	3	-	-	
17.10.- 23.10.	6	-	7	4	1	-	-	-	1	1	-	-	
24.10.- 30.10.	19	1	23	10	6	-	-	2	2	3	-	-	
31.10.- 6.11.	7	-	10	2	4	-	-	-	-	4	-	-	
7.11.- 13.11.	4	1	4	2	1	-	-	-	-	1	-	-	
14.11.- 20.11.	8	1	12	3	4	-	-	-	1	3	-	1	
21.11.- 27.11.	7	-	14	10	3	-	-	-	-	1	-	-	
28.11.- 4.12.	6	-	8	4	2	1	-	1	-	-	-	-	
5.12.- 11.12.	4	-	5	1	2	-	-	-	-	2	-	-	
12.12.- 18.12.	15	-	26	13	10	-	-	1	-	2	-	-	
19.12.- 25.12.	9	-	11	5	5	-	-	-	-	1	-	-	
26.12.- (31.12.)	4	-	9	3	6	-	-	-	-	-	-	-	

TABELL 3. VEGTRAFIKKULYKKER OG PERSONAR DREPNE ELLER SKADDE, ETTER TRAFIKANTGRUPPE. POLITIDISTRIKT/ KOMMUNE. 1988. MØRE OG ROMSDAL

	PERSONAR DREPNE ELLER SKADDE											
	ULYK- KER I ALT	AV DETTE DØDS- ULYK- KER	I ALT	BIL- FØR- ARAR	FØRARAR OG PASSASJERAR PÅ					FOT- GJEN- GARAR	PER- SON- AR PÅ SPARK, KJEL- KE OG SKI	FØR- ARAR AV TRAK- TOR OG AND- RE
					BIL- PASSA- SJERAR	LETT MO- TOR- SYK- KEL	AN- NAN MO- TOR- SYK- KEL	MOPED	SYK- KEL			
HEILE LANDET	8167	323	11340	4663	3303	132	440	703	675	1284	79	61
FYLKET	425	14	610	251	208	8	14	24	25	74	4	2
POLITIDISTRIKT												
SUNNMØRE	211	4	317	143	112	1	4	11	8	36	-	2
ROMSDAL	101	3	137	56	43	1	4	6	4	22	1	-
NORDMØRE	113	7	156	52	53	6	6	7	13	16	3	-
KOMMUNE												
MOLDE	41	-	51	22	9	1	1	1	3	14	-	-
KRISTIANSUND	42	2	52	15	12	2	1	4	6	12	-	-
ÅLESUND	43	-	59	18	18	-	-	3	4	15	-	1
VANYLVEN	8	-	16	7	6	-	2	1	-	-	-	-
SANDE	8	-	9	2	5	-	-	-	-	2	-	-
HERØY	13	1	15	8	4	-	-	-	-	3	-	-
ULSTEIN	12	-	16	7	3	-	-	4	-	2	-	-
HAREID	20	-	34	14	17	-	-	1	-	2	-	-
VOLDA	13	-	15	7	4	-	-	-	1	3	-	-
ØRSTA	19	1	31	14	13	1	1	-	-	2	-	-
ØRSKOG	11	1	18	9	8	-	-	-	-	-	-	1
NORDDAL	2	-	6	2	4	-	-	-	-	-	-	-
STRANDA	7	-	11	6	3	-	-	-	-	2	-	-
STORDAL	1	-	1	1	-	-	-	-	-	-	-	-
SYKKYLVEN ...	9	-	11	5	3	-	1	1	1	-	-	-
SKODJE	12	1	21	11	9	-	-	-	1	-	-	-
SULA	7	-	9	9	-	-	-	-	-	-	-	-
GISKE	14	-	20	10	6	-	-	1	1	2	-	-
HARAM	7	-	11	8	2	-	-	-	-	1	-	-
VESTNES	16	-	24	11	11	-	-	-	-	2	-	-
RAUMA	25	2	33	16	11	-	3	-	1	2	-	-
NESSET	4	-	10	3	3	-	-	2	-	2	-	-
MIDSUND	1	-	1	1	-	-	-	-	-	-	-	-
SANDØY	2	-	3	-	1	-	-	2	-	-	-	-
AUKRA	3	-	9	2	7	-	-	-	-	-	-	-
FRÆNA	9	1	10	2	5	-	-	1	-	1	1	-
EIDE	6	2	7	3	2	-	-	1	-	1	-	-
AVERØY	10	-	11	4	3	3	-	1	-	-	-	-
FREI	10	-	16	6	5	1	1	-	1	2	-	-
GJEMNES	3	-	6	3	3	-	-	-	-	-	-	-
TINGVOLL	8	-	11	3	7	-	-	-	-	1	-	-
SUNNDAL	17	3	27	9	11	-	4	-	3	-	-	-
SURNADAL	8	-	11	4	1	-	-	-	1	2	3	-
RINDAL	4	-	11	4	5	-	-	1	1	-	-	-
AURE	6	-	9	3	6	-	-	-	-	-	-	-
HALSA	-	-	-	-	-	-	-	-	-	-	-	-
TUSTNA	1	-	1	1	-	-	-	-	-	-	-	-
SMØLA	3	-	4	1	1	-	-	-	1	1	-	-

TABELL 4. PERSONAR DREPNE ETTER TRAFIKANTGRUPPE. POLITIDISTRIKT/KOMMUNE. 1988. MØRE OG ROMSDAL

I ALT	BIL- PASSASJERAR				FØRARAR OG PASSASJERAR PÅ					FOTGJENGARAR				PER- SON- AR PÅ SPARK- KJEL- KE OG SKI	FØR- ARAR AV TRAK- TOR OG OG AND- RE	
	-24 ÅR	AND- RE	15-24 ÅR	AND- RE	LETT MO- TOR SYK- KEL	AN- NAN MO- TOR- SYK- KEL	MO- PED	SYK- KEL	-6 ÅR	7-14 ÅR	15-64 ÅR	65- ÅR				
HEILE LANDET	378	47	94	37	71	3	24	10	20	6	-	27	28	5	6	
FYLKET	14	3	2	-	1	-	2	-	1	-	-	2	2	-	1	
POLITIDISTRIKT																
SUNNMØRE	4	1	-	-	1	-	-	-	-	-	-	-	-	1	-	1
ROMSDAL	3	1	1	-	-	-	-	-	-	-	-	1	-	-	-	
NORDMØRE	7	1	1	-	-	-	2	-	1	-	-	1	1	-	-	
KOMMUNE																
KRISTIANSUND	2	-	-	-	-	-	-	-	-	-	-	1	1	-	-	
HERØY	1	-	-	-	-	-	-	-	-	-	-	-	1	-	-	
ØRSTA	1	-	-	-	1	-	-	-	-	-	-	-	-	-	-	
ØRSKOG	1	-	-	-	-	-	-	-	-	-	-	-	-	-	1	
SKODJE	1	1	-	-	-	-	-	-	-	-	-	-	-	-	-	
RAUMA	2	-	1	-	-	-	-	-	-	-	-	1	-	-	-	
FRÆNA	1	1	-	-	-	-	-	-	-	-	-	-	-	-	-	
EIDE	2	1	1	-	-	-	-	-	-	-	-	-	-	-	-	
SUNNDAL	3	-	-	-	-	-	2	-	1	-	-	-	-	-	-	

TABELL 5. PERSONAR DREPNE ELLER SKADDE ETTER ALDER. POLITIDISTRIKT/KOMMUNE. 1988. MØRE OG ROMSDAL

	PERSONAR DREPNE ELLER SKADDE							PERSONAR DREPNE					
	I ALT	-6 ÅR	7-14 ÅR	15-24 ÅR	25-64 ÅR	65- ÅR	UOPP- GITT ALDER	I ALT	-6 ÅR	7-14 ÅR	15-24 ÅR	25-64 ÅR	65- ÅR
HEILE LANDET	11340	267	742	4380	4250	1060	641	378	15	21	117	148	77
FYLKET	610	16	48	262	193	42	49	14	-	-	5	4	5
POLITIDISTRIKT													
SUNNMØRE	317	6	20	147	93	18	33	4	-	-	1	1	2
ROMSDAL	137	3	10	54	54	10	6	3	-	-	1	1	1
NORDMØRE	156	7	18	61	46	14	10	7	-	-	3	2	2
KOMMUNE													
MOLDE	51	2	2	18	19	8	2	-	-	-	-	-	-
KRISTIANSUND	52	2	9	22	16	3	-	2	-	-	-	1	1
ÅLESUND	59	1	5	17	23	4	9	-	-	-	-	-	-
VANYLVEN	16	-	-	10	5	-	1	-	-	-	-	-	-
SANDE	9	-	2	3	1	-	3	-	-	-	-	-	-
HERØY	15	2	1	7	2	3	-	1	-	-	-	-	1
ULSTEIN	16	-	1	9	5	-	1	-	-	-	-	-	-
HAREID	34	1	3	14	6	1	9	-	-	-	-	-	-
VOLDA	15	-	1	9	3	2	-	-	-	-	-	-	-
ØRSTA	31	-	1	21	4	3	2	1	-	-	-	-	1
ØRSKOG	18	-	1	8	9	-	-	1	-	-	-	1	-
NORDDAL	6	-	-	3	3	-	-	-	-	-	-	-	-
STRANDA	11	-	-	-	4	1	6	-	-	-	-	-	-
STORDAL	1	-	-	-	1	-	-	-	-	-	-	-	-
SYKKYLVEN ...	11	-	2	6	1	1	1	-	-	-	-	-	-
SKODJE	21	-	1	7	11	1	1	1	-	-	1	-	-
SULA	9	-	-	4	4	1	-	-	-	-	-	-	-
GISKE	20	2	-	13	5	-	-	-	-	-	-	-	-
HARAM	11	-	1	4	5	1	-	-	-	-	-	-	-
VESTNES	24	1	-	14	7	-	2	-	-	-	-	-	-
RAUMA	33	-	1	13	17	1	1	2	-	-	-	1	1
NESSET	10	-	1	4	5	-	-	-	-	-	-	-	-
MIDSUND	1	-	-	-	1	-	-	-	-	-	-	-	-
SANDØY	3	-	1	2	-	-	-	-	-	-	-	-	-
AUKRA	9	-	4	2	3	-	-	-	-	-	-	-	-
FRÆNA	10	-	1	6	1	1	1	1	-	-	1	-	-
EIDE	7	-	-	2	3	-	2	2	-	-	1	1	-
AVERØY	11	-	2	5	4	-	-	-	-	-	-	-	-
FREI	16	-	3	8	5	-	-	-	-	-	-	-	-
GJEMNES	6	-	-	4	1	1	-	-	-	-	-	-	-
TINGVOLL	11	1	1	4	2	3	-	-	-	-	-	-	-
SUNNDAL	27	1	-	9	11	3	3	3	-	-	2	-	1
SURNADAL	11	1	2	3	1	3	1	-	-	-	-	-	-
RINDAL	11	1	1	7	2	-	-	-	-	-	-	-	-
AURE	9	-	-	3	2	1	3	-	-	-	-	-	-
HALSA	-	-	-	-	-	-	-	-	-	-	-	-	-
TUSTNA	1	-	-	-	1	-	-	-	-	-	-	-	-
SMØLA	4	1	1	1	-	-	1	-	-	-	-	-	-

TABELL 6. PERSONAR DREPNE ELLER SKADDE ETTER TRAFIKANTGRUPPE OG ALDER. 1988. MØRE OG ROMSDAL

ALDER	DREPNE OG SKADDE I		FØRARAR OG PASSASJERAR PÅ						FOT- GJENG- ARAR	PER- SONAR PÅ SPARK, KJEL- KE OG SKI	FØR- ARAR AV TRAK TOR OG ANDRE
	HEILE LANDET	FYLKET	BIL- FØR- ARAR	BIL- PASSA- SJERAR	LETT MØ- TOR- SYK- KEL	ANNAN MØ- TOR- SYK- KEL	MOPED	SYK- KEL			
PERSONAR DREPNE ELLER SKADDE											
I ALT	11340	610	251	208	8	14	24	25	74	4	2
0 - 6	267	16	-	4	-	-	-	4	7	1	-
7 - 14	742	48	-	18	2	-	2	9	15	2	-
15 - 19	2566	162	52	67	6	4	19	6	8	-	-
20 - 24	1814	100	60	26	-	8	1	-	4	-	1
25 - 29	998	38	26	9	-	1	1	-	1	-	-
30 - 34	665	38	26	8	-	1	-	-	3	-	-
35 - 39	591	27	22	1	-	-	-	-	4	-	-
40 - 44	581	18	12	4	-	-	-	1	1	-	-
45 - 49	407	16	10	6	-	-	-	-	-	-	-
50 - 54	331	18	9	5	-	-	-	-	4	-	-
55 - 59	338	19	7	8	-	-	-	-	4	-	-
60 - 64	339	19	9	4	-	-	-	2	3	-	1
65 - 69	356	14	5	7	-	-	-	-	2	-	-
70 - 74	291	13	3	2	-	-	-	1	7	-	-
75 - 79	248	7	3	-	-	-	1	1	2	-	-
80 -	165	8	1	-	-	-	-	1	5	1	-
UOPPGITT ALDER	641	49	6	39	-	-	-	-	4	-	-
PERSONAR DREPNE											
I ALT	378	14	5	1	-	2	-	1	4	-	1
0 - 6	15	-	-	-	-	-	-	-	-	-	-
7 - 14	21	-	-	-	-	-	-	-	-	-	-
15 - 19	64	1	1	-	-	-	-	-	-	-	-
20 - 24	53	4	2	-	-	2	-	-	-	-	-
25 - 29	32	-	-	-	-	-	-	-	-	-	-
30 - 34	16	-	-	-	-	-	-	-	-	-	-
35 - 39	19	-	-	-	-	-	-	-	-	-	-
40 - 44	27	-	-	-	-	-	-	-	-	-	-
45 - 49	14	1	1	-	-	-	-	-	-	-	-
50 - 54	10	1	-	-	-	-	-	-	1	-	-
55 - 59	13	-	-	-	-	-	-	-	-	-	-
60 - 64	17	2	-	-	-	-	-	-	1	-	1
65 - 69	18	1	-	1	-	-	-	-	-	-	-
70 - 74	23	2	1	-	-	-	-	-	1	-	-
75 - 79	18	-	-	-	-	-	-	-	-	-	-
80 -	18	2	-	-	-	-	-	1	1	-	-

TABELL 7. VEGTRAFIKKULYKKER OG PERSONAR DREPNE ELLER SKADDE, ETTER TRAFIKANTGRUPPE, BUSTADSTRØK OG ULYKKESGRUPPE. 1988. MØRE OG ROMSDAL

BUSTADSTRØK OG ULYKKESGRUPPE	ULYKKER I		FØRARAR OG PASSASJERAR PÅ								FOT- GJENG- ARAR	PER- SON- AR PÅ SPARK, KJEL- KE OG SKI	FØR- ARAR AV TRAK- TOR OG AND- RE
	HEILE LANDET	FYLKET I ALT	BIL FØR- ARAR	BIL- PASSA- SJERAR	LETT MO- TOR- SYK KEL	AN- NAN MO- TOR- SYK- KEL	MOPED	SYK- KEL	74				
PERSONAR DREPNE ELLER SKADDE													
ALLE ULYKKER													
I ALT	8167	425	610	251	208	8	14	24	25	74	4	2	
A. PÅKJØRING BAKFRÅ	689	15	20	12	6	-	-	2	-	-	-	-	
B. ANDRE ULYKKER MED SAME KJØRERETNING	225	2	7	2	5	-	-	-	-	-	-	-	
C. MØTING VED FORBI- KJØRING	109	5	6	4	1	-	1	-	-	-	-	-	
D. ANDRE MØTEULYKKER	1219	75	147	83	51	2	2	4	5	-	-	-	
E. SAME OG MOTSETT KJØRERETNING MED AV- SVINGING	828	37	53	22	15	-	3	8	5	-	-	-	
F. KRYSSANDE KJØRE- RETNING	1371	52	61	23	12	3	3	6	14	-	-	-	
G. FOTGJENGAR KRYSSA KJØREBANEN	795	48	51	-	-	-	-	-	-	51	-	-	
H. FOTGJENGAR GIKK LANGS ELLER VAR I KJØREBANEN	420	19	22	-	1	-	-	-	-	21	-	-	
I. ULYKKER MED AKANDE O.L.	69	3	4	-	-	-	-	-	-	-	4	-	
J. EINSLEG KJØRETY UTFOR VEGEN	1956	150	217	101	108	2	4	1	-	-	-	1	
K. EINSLEG KJØRETY VELTA I KJØREBANEN. PÅKJØR- ING AV DYR, PARKERTE BILAR MV.	342	10	12	3	3	-	1	3	1	-	-	1	
L. ANDRE ULYKKER	144	9	10	1	6	1	-	-	-	2	-	-	
PERSONAR DREPNE													
DØDSULYKKER													
I ALT	323	14	14	5	1	-	2	-	1	4	-	1	
ULYKKESGRUPPE A.....	4	-	-	-	-	-	-	-	-	-	-	-	
" B.....	7	-	-	-	-	-	-	-	-	-	-	-	
" C.....	13	-	-	-	-	-	-	-	-	-	-	-	
" D.....	94	4	4	3	-	-	1	-	-	-	-	-	
" E.....	14	1	1	-	-	-	1	-	-	-	-	-	
" F.....	23	1	1	-	-	-	-	-	1	-	-	-	
" G.....	34	2	2	-	-	-	-	-	-	2	-	-	
" H.....	27	2	2	-	-	-	-	-	-	2	-	-	
" I.....	5	-	-	-	-	-	-	-	-	-	-	-	
" J.....	86	3	3	2	-	-	-	-	-	-	-	1	
" K.....	10	-	-	-	-	-	-	-	-	-	-	-	
" L.....	6	1	1	-	1	-	-	-	-	-	-	-	

BUSTADSTRØK OG ULYKKESGRUPPE	ULYKKER I		FØRARAR OG PASSASJERAR PÅ								FOT- GJENG- ARAR	PER- SON- AR PÅ SPARK, KJEL- KE OG SKI	FØR- ARAR AV TRAK- TOR OG AND- RE
	HEILE LANDET	FYLKET I ALT	BIL- FØR- ARAR	BIL- PASSA- SJERAR	LETT MO- TOR- SYK KEL	AN- NAN MO- TOR- SYK- KEL	MOPED	SYK- KEL					
PERSONAR DREPNE ELLER SKADDE													
ULYKKER UTANFOR TETTBYGD OMRÅDE													
I ALT	3597	228	356	162	154	2	6	6	8	18	-	-	
A. PÅKJØRING BAKFRÅ	258	6	11	4	6	-	-	1	-	-	-	-	
B. ANDRE ULYKKER MED SAME KJØRERETNING	104	2	7	2	5	-	-	-	-	-	-	-	
C. MØTING VED FORBI- KJØRING	87	3	3	2	-	-	1	-	-	-	-	-	
D. ANDRE MØTEULYKKER	784	56	110	65	38	-	1	3	3	-	-	-	
E. SAME OG MOTSETT KJØRERETNING MED AV- SVINGING	249	12	17	3	8	-	2	2	2	-	-	-	
F. KRYSSANDE KJØRE- RETNING	312	13	17	7	6	2	-	-	2	-	-	-	
G. FOTGJENGAR KRYSSA KJØREBANEN	94	10	10	-	-	-	-	-	-	10	-	-	
H. FOTGJENGAR GJEKK LANGS ELLER VAR I KJØREBANEN	90	5	8	-	1	-	-	-	-	7	-	-	
I. ULYKKER MED AKANDE O.L.	19	-	-	-	-	-	-	-	-	-	-	-	
J. EINSLEG KJØRETY UTFOR VEGEN	1396	113	163	76	85	-	2	-	-	-	-	-	
K. EINSLEG KJØRETY VELTA I KJØREBANEN. PÅKJØR- ING AV DYR, PARKERTE BILAR MV.	156	3	4	2	1	-	-	-	1	-	-	-	
L. ANDRE ULYKKER	48	5	6	1	4	-	-	-	-	1	-	-	
PERSONAR DREPNE													
DØDSULYKKER UTANFOR TETTBYGD OMRÅDE													
I ALT	203	8	8	5	1	-	2	-	-	-	-	-	
ULYKKESGRUPPE A.....	2	-	-	-	-	-	-	-	-	-	-	-	
" B.....	5	-	-	-	-	-	-	-	-	-	-	-	
" C.....	11	-	-	-	-	-	-	-	-	-	-	-	
" D.....	77	4	4	3	-	-	1	-	-	-	-	-	
" E.....	7	1	1	-	-	-	1	-	-	-	-	-	
" F.....	10	-	-	-	-	-	-	-	-	-	-	-	
" G.....	8	-	-	-	-	-	-	-	-	-	-	-	
" H.....	10	-	-	-	-	-	-	-	-	-	-	-	
" I.....	2	-	-	-	-	-	-	-	-	-	-	-	
" J.....	61	2	2	2	-	-	-	-	-	-	-	-	
" K.....	6	-	-	-	-	-	-	-	-	-	-	-	
" L.....	4	1	1	-	1	-	-	-	-	-	-	-	
PERSONAR DREPNE ELLER SKADDE													
ULYKKER MED UOPPGITT OM TETTBYGD OMRÅDE													
I ALT	605	28	37	9	13	1	1	2	1	9	-	1	
PERSONAR DREPNE													
DØDSULYKKER MED UOPPGITT OM TETTBYGD OMRÅDE													
I ALT	27	3	3	-	-	-	-	-	-	2	-	1	

SKATTEREKNESKAP. INNBETALT OG FORDELT SKATT JANUAR-JUNI 1989

Statistisk sentralbyrå sin skatterekneskapsstatistikk byggjer på skjemaet for månadsoppgjeret over innbetalte og fordelte skattar og avgifter frå kommunekasserarane. SSB får desse oppgåvene frå Skattedirektoratet. Statistikken omfattar og månadlege oppgåver for utrekna arbeidsgivaravgift for tilsette i staten og oppgåver for oljeskatt. Statistikken omfattar ikkje indirekte skattar.

Tabellane inneheld tal for skatteinngangen hittil i år, og for den siste månaden. Ei ny oppgjersordning for forskotstrekk av skatt gjorde at det blei forskyvingar i månadsstatistikken i juni, juli og august 1988. Endringstal for perioden januar-juni 1989 er derfor ikkje tilgjengeleg. Tal for heile landet blir gitt i Statistisk Ukehefte.

Med skatteinngang i alt meiner ein summen av dei beløpa som er bokførte som fordelt skatt i skatterekneskapen. Ved samanlikning med tal for bokførte skatteinntekter i kommunerekneskapane, kan tidspunkt for bokføring og endringar i nøklane for fordeling mellom skattekreditorane gje avvik mellom desse tala og dei som er gitt i statistikken. I tala for skatteinngangen er dessutan ikkje rente- og innfordringsutgifter trekt ut.

TABELL 1. INNBETALT OG FORDELT SKATT, JANUAR - JUNI 1989.

MILL. KR

NR.	KOMMUNE	SKATTE- INNGANG I ALT	ORDINÆR SKATT TIL PRIMÆR- KOM- MUNEN	MEDLEMS- AVGIFT TIL FOLKE- TRYGDA	ARBEIDS- GJEVAR- AVGIFT TIL FOLKE- TRYGDA	ORDINÆR SKATT TIL FYLKES- KOM- MUNEN	OLJE- SKATT, INN- TEKTS- SKATT STAT, FELLE- SKATT MV.
15	MØRE OG ROMSDAL.....	3335,9	812,7	640,2	817,3	422,8	643,0
1502	MOLDE.....	436,4	84,0	67,6	170,4	45,3	69,0
1503	KRISTIANSUND.....	260,6	63,5	48,4	66,0	32,9	49,8
1504	ÅLESUND.....	600,8	128,7	105,1	174,3	74,9	117,7
1511	VANYLVEN.....	48,8	13,4	8,6	8,0	7,0	11,8
1514	SANDE.....	35,8	10,0	7,9	6,1	4,8	7,0
1515	HERØY.....	89,3	23,6	20,6	14,4	12,5	18,1
1516	ULSTEIN.....	88,6	19,0	15,6	24,1	11,5	18,4
1517	HAREID.....	53,2	13,3	11,1	11,6	7,0	10,2
1519	VOLDA.....	95,2	24,4	19,7	19,0	12,8	19,3
1520	ØRSTA.....	119,6	31,0	24,3	24,9	15,4	24,0
1523	ØRSKOG.....	25,9	7,0	5,5	4,4	3,6	5,5
1524	NORDDAL.....	26,8	10,8	4,7	3,3	3,1	4,9
1525	STRANDA.....	69,3	19,3	13,4	12,6	9,4	14,7
1526	STORDAL.....	15,5	4,1	2,8	4,0	1,8	2,7
1528	SYKKYLVEN.....	105,9	24,7	19,7	29,3	12,7	19,6
1529	SKODJE.....	38,1	9,9	8,5	7,1	5,0	7,6
1531	SULA.....	83,8	20,9	17,4	18,4	10,8	16,2
1532	GISKE.....	75,9	20,4	17,0	11,0	11,3	16,1
1534	HARAM.....	117,9	30,1	23,5	24,7	15,9	23,6
1535	VESTNES.....	87,6	20,8	16,9	23,8	10,6	15,5
1539	RAUMA.....	104,8	28,1	21,4	20,6	13,8	21,0
1543	NESSET.....	39,1	12,9	7,5	5,3	5,2	8,1
1545	MIDSUND.....	24,9	6,8	5,6	3,9	3,5	5,0
1546	SANDØY.....	18,7	4,8	3,9	3,4	2,6	3,9
1547	AUKRA.....	35,2	9,0	7,8	6,4	4,9	7,0
1548	FRÆNA.....	105,0	26,9	24,3	19,5	14,0	20,4
1551	EIDE.....	37,1	10,2	9,1	5,9	4,9	7,0
1554	AVERØY.....	62,0	15,7	13,1	14,0	7,8	11,3
1556	FREI.....	52,8	14,0	13,8	6,2	7,7	11,1
1557	GJEMNES.....	27,3	7,9	6,5	3,5	3,8	5,5
1560	TINGVOLL.....	32,5	9,2	7,4	5,2	4,4	6,4
1563	SUNNDAL.....	134,1	34,1	22,6	34,1	16,8	26,4
1566	SURNADAL.....	74,2	20,8	14,3	14,6	9,6	15,0
1567	RINDAL.....	26,6	8,8	4,8	3,9	3,5	5,5
1569	AURE.....	26,9	7,5	5,8	4,3	3,7	5,6
1571	HALSA.....	21,2	5,9	4,4	3,5	2,9	4,6
1572	TUSTNA.....	10,2	3,1	2,3	1,5	1,4	2,0
1573	SMØLA.....	28,3	8,0	6,9	4,0	3,9	5,5

TABELL 2. INNBETALT OG FORDELT SKATT, JUNI 1989.

MILL. KR

NR.	KOMMUNE	SKATTE- INNGANG I ALT	ORDINÆR SKATT TIL PRIMÆR- KOM- MUNEN	MEDLEMS- AVGIFT TIL FOLKE- TRYGDA	ARBEIDS- GJEVAR- AVGIFT TIL FOLKE- TRYGDA	ORDINÆR SKATT TIL FYLKES- KOM- MUNEN	OLJE- SKATT, INN- TEKTS- SKATT STAT, FELLES- SKATT MV.
15	MØRE OG ROMSDAL 1) ..	113,1	29,3	25,5	19,4	15,7	23,3
1502	MOLDE	3,2	0,4	0,5	1,8	0,2	0,2
1503	KRISTIANSUND	11,4	2,7	2,2	2,8	1,5	2,2
1504	ÅLESUND	13,2	3,3	2,7	2,7	1,8	2,7
1511	VANYLVEN	1,2	0,3	0,3	0,1	0,2	0,3
1514	SANDE	2,7	0,8	0,6	0,4	0,4	0,6
1515	HERØY	7,7	2,2	2,0	0,4	1,2	1,9
1516	ULSTEIN	-2,5	-0,8	0,2	0,1	-0,5	-1,5
1517	HAREID	4,3	1,2	1,0	0,3	0,7	1,0
1519	VOLDA	4,4	1,3	1,0	0,3	0,7	1,1
1520	ØRSTA	4,7	1,4	1,1	0,6	0,7	1,0
1523	ØRSKOG	1,4	0,4	0,3	0,3	0,2	0,3
1524	NORDDAL	0,9	0,3	0,2	0,1	0,1	0,2
1525	STRANDA	2,2	0,5	0,4	0,7	0,2	0,4
1526	STORDAL	0,3	0,1	0,1	-	0,1	0,1
1528	SYKKYLVEN	5,2	1,3	0,6	0,8	0,8	1,7
1529	SKODJE	0,7	0,1	0,1	0,3	0,1	0,1
1531	SULA	2,5	0,6	0,6	0,5	0,3	0,5
1532	GISKE	5,6	1,7	1,4	0,4	0,9	1,3
1534	HARAM	3,9	1,2	0,9	0,2	0,6	1,0
1535	VESTNES	5,0	1,5	1,2	0,3	0,8	1,2
1539	RAUMA	6,3	1,8	1,4	1,0	0,9	1,3
1543	NESSET	0,8	0,1	0,1	0,4	0,1	0,1
1545	MIDSUND	0,5	0,1	0,1	0,1	0,1	0,1
1546	SANDØY	0,7	0,2	0,2	-	0,1	0,2
1547	AUKRA 1)	∴	∴	∴	∴	∴	∴
1548	FRÆNA	4,2	1,2	1,0	0,4	0,6	0,9
1551	EIDE	3,9	1,1	1,0	0,6	0,5	0,8
1554	AVERØY	4,0	1,1	0,9	0,7	0,5	0,8
1556	FREI	4,9	1,1	1,1	1,1	0,6	1,0
1557	GJEMNES	0,7	0,2	0,1	0,2	0,1	0,1
1560	TINGVOLL	0,8	0,2	0,2	0,1	0,1	0,2
1563	SUNNDAL	2,5	0,2	0,7	0,8	0,4	0,4
1566	SURNADAL	1,2	0,1	0,4	0,3	0,2	0,2
1567	RINDAL	0,2	-	-	0,1	-	-
1569	AURE	1,0	0,2	0,2	0,2	0,1	0,2
1571	HALSA	0,8	0,2	0,2	0,1	0,1	0,2
1572	TUSTNA	0,3	0,1	0,1	-	-	0,1
1573	SMØLA	2,2	0,7	0,6	0,1	0,3	0,5

1) P.G.A. UOVERENSSTEMMELSER I MATERIALET ER TALLENE FOR AUKRA KOMMUNE TRUKKET UT.

SKATTESTATISTIKK 1987. ETTERSKOTSPLIKTIGE SKATTYTARAR. FASTSETJING AV FORMUE, INNTEKT OG UTLIKNA SKATTAR VED KOMMUNE-, FYLKES- OG STATSSKATTELIKNINGA ETTER SKATTYTARGRUPPE.

Statistisk sentralbyrå presenterer med dette statistikk over fastsetjing av formue, inntekt og skattar ved kommune-, fylkes- og statsskattelikninga for etterskotspliktige skattytarar. Statistikken byggjer på Skattedirektoratet sitt etterskotsregister. Inntektsskatt til kommunane og fylket omfattar inntektsskatt til kommunane på 13,5 prosent og til fylket på 7,5 prosent.

All skatt på formue ved kommune- og fylkesskattelikninga er utlikna på kommunane.

Tabellane visar talet på skattytarar, nettoformue, nettoinntekt, formuesskatt, inntektsskatt, fellesskatt og sum skatt til kommune, fylke og stat etter skattytargruppe for inntektsåret 1987. Tal for heile landet blir publisert i Statistisk Ukehefte.

For Møre og Romsdal fylke viser tabellane for 1987 at sum ulikna skatt ved kommune- og fylkesskattelikninga for etterskotspliktige skattytarar utgjorde 192,6 millionaer kroner. Ei auke på 25 prosent frå 1986. 159,7 millionar, eller 83 prosent av dette, er inntektsskatt, og 32,9 millionar, eller 17 prosent, skatt på formue. 111,5 millionar, eller 58 prosent, er utlikna på aksjeselskap, aksjebankar og forsikringsselskap registrerte i Norge, 32 prosent på kraftselskap og 7 prosent på sparebankar.

Sum skatt til staten for etterskotspliktige skattytarar med kontoradresse Møre og Romsdal, utgjorde i alt 143,2 millionar kroner. Ei auke på 38 prosent frå 1986. Av totalen var 15,2 millionar fellesskatt til skattefordelingsfondet. 116,4 millionar var skatt på inntekt og 11,6 millionar skatt på formue. Av sum skatt vart 127,7 millionar utlikna på aksjeselskap, aksjebankar og forsikringsselskap registrerte i Norge. Dette var 36 prosent meir enn i 1986. 3 millionar blei utlikna på reiarlag, fangst og bergingsverksemd, 3 millionar på kraftselskap, og 1,4 millionar på forbruksforeiningar, innkjøps- og salslag/samvirkelag.

Tabell 1. Etterskotspliktige skattyttarar. Fastsetjing av inntekt, formue og utlikna skattar ved kommune- og fylkesskattelikninga etter skattyttargruppe. Absolutte tal. 1987

Skattyttargruppe	Talet på skatt- yttarar	Kommune- og fylkesskattelikninga				Sum skattar til kommune og fylke
		Netto- formue	Netto- inntekt	Skatt på formue	Skatt på inntekt	
	I	1 000 kr				I
I alt	2828	3729897	755518	32910	159677	192586
Aksjeselskap, aksjebankar og forsikringsselskap registrerte i Norge	2202	-	528593	-	111548	111548
Innanby(gd)s	1882	-	417168	-	88150	88150
Utanby(gd)s	320	-	111425	-	23397	23397
Reiarlag, fangst og bergingsverksemd	68	-	7645	-	1606	1606
Innanby(gd)s	39	-	7454	-	1565	1565
Utanby(gd)s	29	-	192	-	40	40
Gjensidige livs- og skade- forsikringsselskap	2	24400	375	73	79	152
Innanby(gd)s	2	24400	375	73	79	152
Utanby(gd)s	-	-	-	-	-	-
Sparebankar	43	278458	61873	835	13203	14039
Innanby(gd)s	16	175849	30885	528	6696	7223
Utanby(gd)s	27	102609	30988	308	6507	6815
Boligselskap	172	195767	1282	984	269	1253
Kraftselskap	100	2942340	147687	29749	31279	61028
Andelsmeieri	40	56735	135	170	28	199
Innanby(gd)s	2	2298	0	7	0	7
Utanby(gd)s	38	54437	135	163	28	192
Forbruksforeiningar, inn- kjøps og salslag/samvirkelag	119	174815	5248	524	1102	1626
Innanby(gd)s	103	121873	4645	366	975	1341
Utanby(gd)s	16	52942	602	159	127	285
Institusjonar/foreiningar og pensjonsfond	80	57349	2510	573	527	1101
Innanby(gd)s	39	15175	724	152	152	304
Utanby(gd)s	41	42174	1786	422	375	797
Konsignasjonslager	-	-	-	-	-	-
Utanlandske aksjeselskap/ forsikringsselskap	2	33	169	0	36	36
Aksjefond/seljande gruppe/ utanlandske styremedlemer ...	-	-	-	-	-	-

Tabell 2. Etterskotspliktige skattyttarar. Fastsetjing av inntekt, formue og utlikna skattar ved statsskattelikninga etter skattyttargruppe. Absolutte tal. 1987

Skattyttargruppe	Talet på skatt- yttarar	Statsskattelikninga					Sum skattar til staten
		Netto- formue	Netto- inntekt	Skatt på formue	Skatt på inntekt	Felles- skatt	
	I	1 000 kr					I
I alt	3243	3862625	456117	11619	116376	15214	143209
Aksjeselskap, aksjebankar og forsikringsselskap registrerte i Norge	3041	3655429	378820	11026	106049	10631	127706
Reiarlag, fangst og bergingsverksemd	68	206778	7941	592	2214	156	2962
Gjensidige livs- og skade- forsikringsselskap	1	-	235	-	61	8	69
Sparebankar	15	-	62037	-	6304	1273	7576
Boligselskap	52	-	1241	-	198	-	198
Kraftselskap	-	-	-	-	-	2986	2986
Andelsmeieri	1	-	51	-	10	1	11
Forbruksforeiningar, inn- kjøps og salslag/samvirkelag	46	-	4848	-	1321	105	1426
Institusjonar/foreiningar og pensjonsfond	17	-	775	-	171	51	222
Konsignasjonslager	-	-	-	-	-	-	-
Utanlandske aksjeselskap/ forsikringsselskap	2	418	169	1	47	3	52
Aksjefond/seljande gruppe/ utanlandske styremedlemer ...	-	-	-	-	-	-	-

Fylkestingsvalget 1987. Godkjente stemmer etter parti/valgliste. Kommune. Prosent

Fylke Nr. Kommune	I ALT 1) A	DLF	FRP	H	KRF	NKP	RV	SP	SV	V	Upol. og andre lister	
Hele landet												
MEDREGNET OSLO	100,0	35,9	0,4	12,3	23,7	8,1	0,3	1,3	6,8	5,7	3,3	2,2
IKKE MED- REGNET OSLO	100,0	36,7	0,4	11,4	22,5	8,7	0,3	1,1	7,7	5,6	3,8	1,9
FYLKE												
01 ØSTFOLD	100,0	43,5	0,2	10,4	21,1	8,8	0,3	1,4	6,8	4,3	3,2	.
02 AKERSHUS	100,0	31,6	1,7	15,7	31,6	4,1	0,2	1,3	4,4	5,0	3,5	0,8
03 OSLO 2)	100,0	30,9	.	18,4	32,1	3,7	0,5	3,0	0,7	6,8	.	4,1
04 HEDMARK	100,0	54,8	0,2	6,2	13,1	3,5	0,5	0,6	10,6	7,8	2,6	.
05 OPPLAND	100,0	50,3	0,2	8,3	13,3	5,3	0,3	0,4	14,0	4,4	3,6	.
06 BUSKERUD	100,0	40,8	.	14,3	25,3	4,9	0,4	0,6	6,8	3,9	3,0	.
07 VESTFOLD	100,0	31,5	0,5	15,6	31,2	6,8	.	0,9	5,3	4,2	4,1	.
08 TELEMARK	100,0	43,3	0,4	9,7	19,4	9,5	.	1,1	5,3	6,9	4,4	.
09 AUST-AGDER	100,0	34,7	0,9	9,6	21,9	14,5	.	0,5	7,1	3,9	6,8	.
10 VEST-AGDER	100,0	22,4	.	13,3	21,6	19,4	.	0,6	6,0	4,1	.	12,7
11 ROGALAND	100,0	26,4	0,7	13,6	26,2	14,9	0,2	0,5	6,9	3,9	6,7	.
12 HORDALAND	100,0	30,7	.	15,4	23,0	11,7	0,5	1,1	5,8	6,0	.	6,1
14 SOGN OG FJORDANE	100,0	30,5	.	4,6	20,9	12,3	.	1,9	16,4	5,4	8,0	.
15 MØRE OG ROMSDAL	100,0	28,3	0,5	10,2	18,0	14,4	.	0,6	9,0	4,1	7,6	7,3
16 SØR-TRØNDELAG	100,0	38,3	0,4	10,4	21,2	6,6	0,4	2,0	8,7	7,0	4,9	.
17 NORD-TRØNDELAG	100,0	41,2	.	6,3	11,3	5,2	0,4	0,7	21,6	6,5	.	6,8
18 NORDLAND	100,0	42,2	.	6,5	21,2	6,1	0,5	1,3	6,8	9,6	4,9	0,9
19 TROMS	100,0	40,9	0,2	7,5	24,8	6,8	0,3	2,8	5,1	7,1	3,9	0,6
20 FINNMARK	100,0	49,5	.	6,5	17,2	5,7	2,4	1,4	3,7	9,3	4,2	.
KOMMUNE												
15 MØRE OG ROMSDAL	100,0	28,3	0,5	10,2	18,0	14,4	.	0,6	9,0	4,1	7,6	7,3
02 MOLDE	100,0	30,4	0,2	11,7	21,8	15,2	.	1,4	6,2	7,4	5,6	0,2
03 KRISTIANSUND	100,0	48,0	0,2	8,9	24,9	5,4	.	1,2	0,9	4,4	5,9	0,2
04 ÅLESUND	100,0	23,7	0,8	16,4	22,3	11,6	.	1,0	1,8	4,6	5,1	12,8
11 VANYLVEN	100,0	22,0	.	8,2	12,2	18,3	.	0,2	14,5	1,3	10,0	13,3
14 SANDE	100,0	14,8	0,1	5,8	18,5	21,1	.	.	5,2	2,4	6,7	25,4
15 HERØY	100,0	18,8	0,2	6,8	11,7	19,9	.	0,2	3,0	1,0	3,6	34,8
16 ULSTEIN	100,0	18,9	0,3	7,6	21,6	21,1	.	0,1	6,1	4,1	11,5	8,8
17 HAREID	100,0	14,6	0,4	9,5	16,9	14,9	.	0,5	5,8	3,0	29,1	5,2
19 VOLDA	100,0	17,2	0,3	6,5	17,2	18,1	.	0,8	12,0	4,7	15,1	8,1
20 ØRSTA	100,0	20,7	0,1	7,5	15,1	17,7	.	0,4	12,8	5,0	7,0	13,7
23 ØRSKOG	100,0	17,2	0,3	29,3	11,5	13,1	.	.	11,0	2,8	8,8	5,9
24 NORDDAL	100,0	15,2	0,1	3,1	14,8	14,7	.	0,8	34,4	2,2	6,0	8,9
25 STRANDA	100,0	21,9	0,3	6,5	17,9	19,5	.	0,2	12,3	1,9	10,4	9,2
26 STORDAL	100,0	25,2	.	7,5	15,2	14,0	.	0,2	20,2	2,1	8,3	7,3
28 SYKKYLVEN	100,0	22,3	0,2	11,3	23,9	16,2	.	0,4	10,4	2,4	6,7	6,3
29 SKODJE	100,0	19,0	0,1	16,0	16,0	16,4	.	0,3	9,7	2,0	12,1	8,4
31 SULA	100,0	17,3	0,2	14,3	17,1	19,2	.	0,2	0,9	2,3	5,8	22,7
32 GISKE	100,0	17,3	0,3	10,5	20,0	25,6	.	0,3	8,9	1,7	3,9	11,4
34 HARAM	100,0	22,5	3,8	7,9	14,8	17,6	.	0,4	4,1	2,7	7,5	18,7
35 VESTNES	100,0	29,4	0,2	12,5	15,4	16,0	.	0,3	12,1	4,4	6,6	3,0
39 RAUMA	100,0	32,4	0,0	10,3	22,0	15,0	.	0,4	9,9	4,5	5,3	0,1
43 NESSET	100,0	40,8	.	7,7	13,6	13,4	.	0,5	15,4	2,1	6,3	0,3
45 MIDSUND	100,0	25,1	.	8,8	21,2	16,8	.	0,1	17,6	3,9	5,4	1,2
46 SANDØY	100,0	17,5	4,3	6,7	18,9	27,2	.	0,4	7,6	3,0	12,6	1,6
47 AUKRA	100,0	28,2	0,2	9,4	15,9	18,9	.	0,5	11,4	3,7	11,5	0,3
48 FRÅNA	100,0	28,7	0,3	14,3	16,2	16,0	.	0,5	16,7	2,7	4,4	0,2
51 EIDE	100,0	32,1	0,3	9,8	15,9	11,4	.	0,1	16,8	6,4	7,0	0,1
54 AVERØY	100,0	32,0	0,2	6,6	9,4	12,6	.	0,4	9,0	2,1	27,6	0,0
56 FREI	100,0	37,6	0,4	10,9	19,7	12,1	.	0,7	5,9	4,2	7,7	0,8
57 GJEMNES	100,0	26,5	0,1	7,4	8,9	16,4	.	0,6	32,4	2,0	5,5	0,1
60 TINGVOLL	100,0	42,1	0,2	5,2	11,7	13,1	.	0,2	15,3	4,2	7,6	0,1
63 SUNNDAL	100,0	47,8	0,3	6,7	10,9	6,8	.	0,6	11,4	7,6	7,8	0,1
66 SURNADAL	100,0	44,8	0,4	5,9	8,9	9,8	.	0,2	23,1	3,1	3,5	0,2
67 RINDAL	100,0	32,3	0,3	3,2	9,9	12,8	.	0,2	36,4	2,4	2,4	0,1
69 AURE	100,0	43,0	0,4	2,9	12,3	10,6	.	0,5	20,9	1,4	7,9	0,1
71 HALSA	100,0	39,6	0,1	5,4	15,5	7,3	.	0,2	23,1	2,4	6,3	0,1
72 TUSTNA	100,0	38,1	.	3,5	11,0	12,2	.	.	18,8	5,2	11,0	0,2
73 SMØLA	100,0	33,9	0,3	3,8	15,7	9,8	.	0,5	13,5	14,3	7,9	0,2

1) Summen av prosentall på en linje er ikke alltid lik 100,0. 2) Oppgaver fra kommunestyrevalget.

Fylkestingsvalget 1987. Fylkestingsrepresentanter 1) etter alder, kjønn og parti/valgliste, og prosent gjenvalgte representanter. Hele landet

Parti/valgliste	I alt	Menn	Kvin- ner	Prosent kvinner	18-24 år		25-29 år		30-39 år		40-49 år	
					M	K	M	K	M	K	M	K
					-----		-----		-----		-----	
Alle partier	1101	654	447	40,6	32	28	35	17	110	69	215	193
Det Norske Arbeiderparti	412	228	184	44,7	5	15	14	7	35	22	75	72
Det Liberale Folkepartiet	1	1	0	-	-	-	-	-	-	-	0	0
Fremskrittspartiet	124	100	24	19,4	14	4	7	2	15	10	28	5
Høyre	250	149	101	40,4	7	4	8	4	25	14	58	47
Kristelig Folkeparti	94	56	38	40,4	1	1	4	1	9	4	16	17
Norges Kommunistiske Parti	1	0	1	100,0	-	-	-	-	-	-	0	0
Rød Valgallianse	9	8	1	11,1	-	-	1	-	5	-	2	1
Senterpartiet	84	47	37	44,0	4	2	1	3	5	5	15	17
Sosialistisk Venstreparti	63	33	30	47,6	1	1	-	-	13	7	8	16
Venstre	42	21	21	50,0	-	1	-	-	2	4	12	12
Upolitiske og andre lister	21	11	10	47,6	-	-	-	-	1	3	1	6

Parti/valgliste	50-59 år		60-69 år		70 år og over		Gjennomsnittsalder			Prosent gjenvalgte representanter blandt		
	M	K	M	K	M	K	Begge kjønn	M	K	Begge kjønn	M	K
	-----		-----		-----		-----			-----		
Alle partier	215	193	170	115	85	24	45	46	44	46	50	40
Det Norske Arbeiderparti	75	72	60	58	37	10	46	47	45	51	56	44
Det Liberale Folkepartiet	0	0	1	0	0	0	69	69	-	100	100	-
Fremskrittspartiet	28	5	20	1	14	2	42	44	36	23	27	4
Høyre	58	47	36	25	14	7	45	45	45	52	60	40
Kristelig Folkeparti	16	17	20	13	6	2	47	47	47	46	48	42
Norges Kommunistiske Parti	0	0	0	1	0	0	56	-	56	100	-	100
Rød Valgallianse	2	1	0	0	0	0	37	36	46	56	63	-
Senterpartiet	15	17	17	9	5	1	46	47	44	44	47	41
Sosialistisk Venstreparti	8	16	7	4	4	1	44	44	44	44	45	43
Venstre	12	12	6	4	1	0	46	47	44	38	38	38
Upolitiske og andre lister	1	6	4	-	3	1	50	57	43	29	27	30

1) Medregnet representanter til Oslo bystyre.

Fylkestingsvalget 1987. Fylkestingsrepresentanter etter parti/valgliste, og gjenvalgte representanter.
Kommune

Fylke Nr. Kommune	Representanter											Utjam- nings- represen- tanter i alt	Gjen- valgte represen- tanter	
	I alt	A	DLF	FRP	H	KRF	NKP	RV	SP	SV	V			Upoli- tiske og andre lister
Hele landet														
MEDREGNET OSLO ..	1101	412	1	124	250	94	1	9	84	63	42	21	111	504
IKKE MED- REGNET OSLO	1016	385	1	108	221	91	1	7	84	57	42	19	111	445
FYLKE														
01 ØSTFOLD	53	23	-	5	11	5	-	1	4	2	2	-	8	21
02 AKERSHUS	85	27	1	13	27	4	-	1	4	4	3	1	1	42
03 OSLO	85	27	-	16	29	3	-	2	-	6	-	2	-	59
04 HEDMARK	55	31	-	4	7	2	-	-	6	4	1	-	1	27
05 OPPLAND	55	28	-	5	7	3	-	-	8	2	2	-	10	20
06 BUSKERUD	55	22	-	8	14	3	-	-	4	2	2	-	3	28
07 VESTFOLD	45	15	-	7	14	3	-	-	2	2	2	-	3	14
08 TELEMARK	55	24	-	5	11	5	-	-	3	4	3	-	1	29
09 AUST-AGDER ...	35	13	-	3	8	5	-	-	3	1	2	-	4	12
10 VEST-AGDER ...	45	10	-	6	10	9	-	-	3	2	5	5	1	20
11 ROGALAND	71	19	-	10	18	11	-	-	5	5	5	-	12	25
12 HORDALAND	85	26	-	13	20	10	-	1	5	5	-	5	12	32
14 SOGN OG FJORDANE	39	12	-	2	8	5	-	1	6	2	3	-	7	15
15 MØRE OG ROMSDAL	71	21	-	7	13	10	-	-	7	3	5	5	10	39
16 SØR- TRØNDELAG	71	28	-	7	15	5	-	1	6	5	4	-	4	33
17 NORD- TRØNDELAG	45	19	-	3	5	2	-	-	10	3	-	3	8	26
18 NORDLAND	71	30	-	5	15	4	-	1	5	7	4	-	12	35
19 TROMS	45	19	-	3	12	3	-	1	2	3	2	-	8	17
20 FINNMARK	35	18	-	2	6	2	1	-	1	3	2	-	6	10
KOMMUNE														
15 MØRE OG ROMSDAL	71	21	-	7	13	10	-	-	7	3	5	5	10	39
02 MOLDE	6	1	-	1	1	1	-	-	1	-	1	-	-	4
03 KRISTIANSUND .	4	2	-	-	1	1	-	-	-	-	-	-	-	2
04 ÅLESUND	10	1	-	2	3	1	-	-	-	1	1	1	-	5
11 VANYLVEN	1	1	-	-	-	-	-	-	-	-	-	-	-	-
14 SANDE	2	-	-	-	1	1	-	-	-	-	-	-	-	2
15 HERØY	2	1	-	-	-	-	-	-	-	-	-	1	-	2
16 ULSTEIN	2	-	-	-	-	1	-	-	1	-	-	-	-	1
17 HAREID	1	-	-	-	-	-	-	-	-	1	-	-	-	1
19 VOLDA	1	-	-	-	-	-	-	-	1	-	-	-	-	1
20 ØRSTA	2	1	-	-	-	-	-	-	-	-	-	1	-	-
23 ØRSKOG	1	-	-	1	-	-	-	-	-	-	-	-	-	1
24 NORDDAL	1	-	-	-	-	-	-	-	1	-	-	-	1	-
25 STRANDA	2	1	-	-	-	1	-	-	-	-	-	-	-	1
26 STORDAL	1	1	-	-	-	-	-	-	-	-	-	-	-	1
28 SYKKYLVEN	1	-	-	-	1	-	-	-	-	-	-	-	-	1
29 SKODJE	1	-	-	-	1	-	-	-	-	-	-	-	1	1
31 SULA	1	-	-	-	-	-	-	-	-	-	-	1	-	1
32 GISKE	1	1	-	-	-	-	-	-	-	-	-	-	1	1
34 HARAM	1	-	-	-	-	-	-	-	-	-	-	1	-	-
35 VESTNES	1	1	-	-	-	-	-	-	-	-	-	-	-	1
39 RAUMA	5	1	-	1	1	1	-	-	-	1	-	-	-	4
43 NESSET	1	1	-	-	-	-	-	-	-	-	-	-	-	1
45 MIDSUND	1	-	-	1	-	-	-	-	-	-	-	-	1	-
46 SANDØY	1	-	-	-	-	-	-	-	-	1	-	-	1	-
47 AUKRA	1	1	-	-	-	-	-	-	-	-	-	-	1	-
48 FRÆNA	2	1	-	-	1	-	-	-	-	-	-	-	-	1
51 EIDE	2	-	-	1	-	-	-	-	-	1	-	-	-	1
54 AVERØY	2	1	-	-	-	-	-	-	-	-	1	-	-	1
56 FREI	1	-	-	-	1	-	-	-	-	-	-	-	-	1
57 GJEMNES	2	-	-	-	-	1	-	-	1	-	-	-	-	1
60 TINGVOLL	1	1	-	-	-	-	-	-	-	-	-	-	-	1
63 SUNNDAL	3	1	-	-	1	-	-	-	1	-	-	-	-	1
66 SURNADAL	2	1	-	-	-	-	-	-	1	-	-	-	-	-
67 RINDAL	1	-	-	-	-	1	-	-	-	-	-	-	1	1
69 AURE	1	1	-	-	-	-	-	-	-	-	-	-	-	-
71 HALSA	1	1	-	-	-	-	-	-	-	-	-	-	1	-
72 TUSTNA	1	-	-	-	-	1	-	-	-	-	-	-	1	-
73 SMØLA	1	-	-	-	1	-	-	-	-	-	-	-	1	-

1) Oppgavene gjelder representanter til bystyret.

Kommunestyrevalget 1987. Godkjente stemmer etter parti/valgliste. Kommune. Prosent

Fylke Nr. Kommune	I ALT	A	DLF	FRP	H	KRF	NKP	RV	SP	SV	V	Ikke- sos. felles- lister	Upoli- tiske og lokale lister	Andre lister 1)
Hele Landet	100,0	35,9	0,2	10,4	23,3	7,8	0,1	1,2	7,1	5,5	3,9	1,4	2,6	0,5
FYLKE														
01 ØSTFOLD	100,0	44,3	0,0	7,4	21,8	9,1	.	0,6	7,5	4,1	3,3	.	1,1	0,6
02 AKERSHUS	100,0	32,1	1,6	14,3	31,1	4,2	0,1	1,1	4,6	5,4	4,1	0,1	1,3	.
03 OSLO	100,0	30,9	.	18,4	32,1	3,7	0,3	3,0	0,7	6,8	.	2,9	0,6	0,7
04 HEDMARK	100,0	55,2	.	3,1	13,8	2,9	0,4	0,8	11,4	8,1	1,9	0,5	1,5	0,7
05 OPPLAND	100,0	50,6	.	5,7	13,6	5,1	0,1	0,2	14,6	4,8	3,4	.	2,0	.
06 BUSKERUD	100,0	40,5	.	13,1	24,7	4,6	.	0,5	6,6	4,1	2,9	1,5	1,4	0,1
07 VESTFOLD	100,0	31,8	0,1	15,1	31,1	6,6	.	1,0	4,8	4,0	4,1	1,4	.	.
08 TELEMARK	100,0	42,3	0,3	7,6	18,3	9,2	.	1,3	5,6	6,7	4,8	0,7	3,2	.
09 AUST-AGDER	100,0	35,5	0,1	7,4	21,7	14,2	.	0,5	8,6	3,6	5,8	2,3	0,3	.
10 VEST-AGDER	100,0	22,2	0,3	10,4	21,4	18,1	.	0,5	6,1	2,8	7,5	1,2	6,0	3,5
11 ROGALAND	100,0	25,9	0,4	12,6	23,6	14,8	0,1	0,6	6,7	3,7	6,4	0,8	4,3	0,1
12 HORDALAND	100,0	30,8	0,0	13,9	21,5	11,4	.	1,2	6,0	5,1	2,7	3,1	3,6	0,7
14 SOGN OG FJORDANE	100,0	31,9	.	0,6	20,5	10,8	.	1,3	18,5	4,3	7,2	1,3	3,2	0,2
15 MØRE OG ROMSDAL	100,0	29,3	0,1	7,3	19,9	14,5	.	0,6	10,8	3,5	8,0	1,2	4,7	0,1
16 SØR- TRØNDELAG	100,0	36,9	0,2	9,0	20,3	6,2	.	1,8	8,5	6,1	4,4	1,3	4,9	0,4
17 NORD- TRØNDELAG	100,0	39,9	0,2	4,1	11,2	4,8	0,2	0,7	19,9	6,4	7,4	2,5	1,1	1,6
18 NORDLAND	100,0	41,8	.	3,9	20,9	5,5	.	1,4	6,8	9,3	4,0	1,6	3,6	1,1
19 TROMS	100,0	38,0	0,1	4,5	25,4	5,8	.	2,7	5,6	6,7	3,8	0,2	6,1	1,1
20 FINNMARK	100,0	49,7	.	3,2	16,3	4,8	1,6	1,4	3,2	8,9	2,9	.	7,0	0,9
KOMMUNE														
15 MØRE OG ROMSDAL	100,0	29,3	0,1	7,3	19,9	14,5	.	0,6	10,8	3,5	8,0	1,2	4,7	0,1
02 MOLDE	100,0	30,1	.	11,4	21,4	15,1	.	2,0	6,7	7,8	5,7	.	.	.
03 KRISTIANSUND	100,0	48,2	.	8,4	23,5	5,2	.	2,2	0,8	3,9	7,7	.	.	.
04 ÅLESUND	100,0	26,6	.	18,4	26,3	12,5	.	1,5	2,4	5,2	.	7,1	.	.
11 VANYLVEN	100,0	30,5	.	.	16,8	18,8	.	.	20,3	.	13,6	.	.	.
14 SANDE	100,0	14,7	.	.	17,2	18,1	.	.	5,6	3,0	7,6	.	33,9	.
15 HERØY	100,0	23,8	.	.	19,4	24,5	.	.	6,1	.	9,3	.	14,9	2,0
16 ULSTEIN	100,0	20,6	.	6,0	28,9	19,1	.	.	9,0	5,4	11,0	.	.	.
17 HAREID	100,0	16,0	.	.	23,8	18,3	.	.	8,7	5,3	27,9	.	.	.
19 VOLDA	100,0	16,9	.	.	22,6	16,6	.	.	12,8	5,3	15,9	.	10,0	.
20 ØRSTA	100,0	20,6	.	7,8	14,9	19,9	.	.	15,0	5,9	9,6	.	6,2	.
23 ØRSKOG	100,0	17,9	.	26,9	14,6	13,8	.	.	14,2	.	12,6	.	.	.
24 NORDDAL	100,0	16,7	.	.	19,2	16,0	.	.	39,5	.	8,6	.	.	.
25 STRANDA	100,0	21,6	.	.	23,5	18,1	.	.	11,5	.	9,6	.	15,7	.
26 STORDAL	100,0	28,3	.	.	22,2	14,2	.	.	24,2	.	11,1	.	.	.
28 SYKKYLVEN	100,0	23,8	.	10,4	22,1	16,8	.	.	14,6	2,9	9,5	.	.	.
29 SKODJE	100,0	21,6	.	13,5	19,4	16,5	.	.	13,0	.	16,0	.	.	.
31 SULA	100,0	14,7	.	12,1	18,0	19,3	9,8	.	26,2	.
32 GISKE	100,0	19,8	0,8	.	28,0	26,5	.	.	19,3	.	5,7	.	.	.
34 HARAM	100,0	20,0	2,0	.	18,6	16,0	.	.	4,4	2,8	8,8	.	27,5	.
35 VESTNES	100,0	25,0	.	.	16,7	15,5	.	.	14,1	5,4	7,7	.	15,7	.
39 RAUMA	100,0	33,4	.	9,9	19,3	14,6	.	.	11,4	5,1	6,3	.	.	.
43 NESSET	100,0	40,5	.	6,1	12,7	13,6	.	.	17,5	.	9,7	.	.	.
45 MIDSUND	100,0	23,6	.	9,3	20,5	15,3	.	.	16,0	.	6,0	.	4,5	4,7
46 SANDØY	100,0	21,8	.	.	26,0	16,5	.	.	9,6	.	.	26,2	.	.
47 AUKRA	100,0	32,1	.	.	21,1	20,8	.	.	11,7	.	14,3	.	.	.
48 FRÆNA	100,0	28,2	.	14,3	14,5	15,5	.	.	19,7	2,8	4,8	.	.	.
51 EIDE	100,0	34,9	.	8,6	15,9	11,3	.	.	15,6	5,2	8,6	.	.	.
54 AVERØY	100,0	33,6	.	7,2	9,7	13,9	.	.	11,0	.	24,6	.	.	.
56 FREI	100,0	41,2	.	.	16,4	10,8	.	.	5,9	.	10,5	.	15,2	.
57 GJEMNES	100,0	32,0	.	.	10,7	14,5	.	.	33,2	.	9,7	.	.	.
60 TINGVOLL	100,0	43,7	.	.	11,8	13,3	.	.	17,6	4,9	8,7	.	.	.
63 SUNNDAL	100,0	48,4	.	.	12,0	7,4	0,6	.	13,7	9,0	9,0	.	.	.
66 SURNADAL	100,0	47,0	.	.	10,5	9,3	.	.	27,5	.	5,7	.	.	.
67 RINDAL	100,0	36,9	.	.	10,9	10,7	.	.	41,5
69 AURE	100,0	35,8	.	.	17,0	11,1	.	.	24,8	.	11,3	.	.	.
71 HALSA	100,0	40,5	.	.	19,3	7,3	.	.	22,7	.	10,3	.	.	.
72 TUSTNA	100,0	40,1	.	.	11,7	11,4	.	.	18,1	6,1	12,5	.	.	.
73 SMØLA	100,0	24,9	.	.	16,5	8,1	.	.	17,6	.	8,4	.	24,4	.

1) Medregnet Frie Folkevalgte og Pensjonistpartiet.

Kommunestyrevalget 1987. Representanter etter parti/valgliste. Kommune

Nr.	Fylke Kommune	I alt	A	DLF	FRP	H	KRF	NKP	RV	SP	SV	V	Ikke- sos. felles- lister	Upoli- tiske og lokale lister	Andre lister
Hele landet		13648	5401	5	763	2665	1193	6	49	1509	590	604	230	563	70
FYLKE															
01	ØSTFOLD	851	388	-	52	185	84	-	-	83	27	22	-	6	4
02	AKERSHUS	914	355	4	114	258	38	-	2	53	41	33	-	16	-
03	OSLO	85	27	-	16	29	3	-	2	-	6	-	2	-	-
04	HEDMARK	713	408	-	16	90	14	1	3	93	51	11	7	13	6
05	OPPLAND	752	401	-	31	92	29	-	-	131	29	20	-	19	-
06	BUSKERUD	699	294	-	65	168	31	-	-	61	21	22	22	13	2
07	VESTFOLD	521	179	-	70	163	33	-	2	31	16	15	12	-	-
08	TELEMARK	632	287	-	28	99	59	-	5	52	36	29	9	28	-
09	AUST-AGDER	493	195	-	29	101	66	-	1	54	11	25	8	3	-
10	VEST-AGDER	485	118	-	36	106	100	-	-	49	8	28	8	26	6
11	ROGALAND	874	211	1	77	183	159	-	-	96	21	49	14	62	1
12	HORDALAND	1018	305	-	72	199	142	-	4	117	30	52	23	73	1
14	SOGN OG FJORDANE	712	229	-	3	148	76	-	5	141	26	50	10	23	1
15	MØRE OG ROMSDAL	1134	343	-	58	214	168	-	3	149	29	102	9	58	1
16	SØR-TRØNDELAG	735	301	-	27	122	55	-	4	111	34	30	20	26	5
17	NORD-TRØNDELAG	668	277	-	19	61	27	-	1	133	35	48	40	18	9
18	NORDLAND	1203	532	-	29	236	55	-	7	95	89	37	41	65	17
19	TROMS	687	298	-	12	142	36	-	7	45	39	20	5	71	12
20	FINNMARK	472	253	-	9	69	18	5	3	15	41	11	-	43	5
KOMMUNE															
15	MØRE OG ROMSDAL	1134	343	-	58	214	168	-	3	149	29	102	9	58	1
02	MOLDE	61	19	-	7	13	9	-	1	4	5	3	-	-	-
03	KRISTIANSUND	61	31	-	5	15	3	-	1	-	2	4	-	-	-
04	ÅLESUND	61	17	-	11	16	8	-	1	1	3	-	4	-	-
11	VANYLVEN	29	9	-	-	5	5	-	-	6	-	4	-	-	-
14	SANDE	29	4	-	-	5	5	-	-	1	1	2	-	11	-
15	HERØY	33	8	-	-	7	8	-	-	2	-	3	-	5	-
16	ULSTEIN	25	5	-	1	8	5	-	-	2	1	3	-	-	-
17	HAREID	25	4	-	-	6	5	-	-	2	1	7	-	-	-
19	VOLDA	35	6	-	-	8	6	-	-	4	2	6	-	3	-
20	ØRSTA	39	8	-	3	6	8	-	-	6	2	4	-	2	-
23	ØRSKOG	19	3	-	5	3	3	-	-	3	-	2	-	-	-
24	NORDDAL	21	3	-	-	4	3	-	-	9	-	2	-	-	-
25	STRANDA	29	6	-	-	7	5	-	-	3	-	3	-	5	-
26	STORDAL	19	5	-	-	4	3	-	-	5	-	2	-	-	-
28	SYKKYLVEN	33	8	-	3	7	6	-	-	5	1	3	-	-	-
29	SKODJE	21	5	-	3	4	3	-	-	3	-	3	-	-	-
31	SULA	29	4	-	4	5	6	-	-	-	-	3	-	7	-
32	GISKE	27	6	-	-	8	7	-	-	5	-	1	-	-	-
34	HARAM	37	8	-	-	7	7	-	-	1	1	3	-	10	-
35	VESTNES	33	9	-	-	6	5	-	-	5	1	2	-	5	-
39	RAUMA	45	15	-	4	9	7	-	-	5	2	3	-	-	-
43	NESSET	27	12	-	1	3	4	-	-	5	-	2	-	-	-
45	MIDSUND	21	5	-	2	5	3	-	-	3	-	1	-	1	1
46	SANDØY	19	4	-	-	5	3	-	-	2	-	-	5	-	-
47	AUKRA	21	7	-	-	5	4	-	-	2	-	3	-	-	-
48	FRÆNA	37	11	-	5	5	6	-	-	7	1	2	-	-	-
51	EIDE	21	8	-	-	3	2	-	-	3	1	2	-	-	-
54	AVERØY	35	12	-	2	3	5	-	-	4	-	9	-	-	-
56	FREI	25	11	-	-	4	3	-	-	1	-	2	-	4	-
57	GJEMNES	21	7	-	-	2	3	-	-	7	-	2	-	-	-
60	TINGVOLL	25	12	-	-	3	3	-	-	4	1	2	-	-	-
63	SUNNDAL	37	19	-	-	4	3	-	-	5	3	3	-	-	-
66	SURNADAL	33	16	-	-	3	3	-	-	9	-	2	-	-	-
67	RINDAL	17	6	-	-	2	2	-	-	7	-	-	-	-	-
69	AURE	25	9	-	-	4	3	-	-	6	-	3	-	-	-
71	HALSA	21	9	-	-	4	1	-	-	5	-	2	-	-	-
72	TUSTNA	17	7	-	-	2	2	-	-	3	1	2	-	-	-
73	SMØLA	21	5	-	-	4	1	-	-	4	-	2	-	5	-

Stortingsvalget 1985. Godkjente stemmer etter parti/valgliste. Prosent.

Nr.	Fylke Kommune	I alt	DLF	A	FRP	H	KRF	K	RV	SP	SV	V	Andre lister 1)
I	HELE LANDET	100,0	0,5	40,8	3,7	30,4	8,3	0,2	0,6	6,6	5,5	3,1	0,4
II	FYLKE												
01	ØSTFOLD	100,0	0,3	48,9	2,9	26,6	8,8	0,1	0,3	6,1	3,7	1,8	0,5
02	AKERSHUS	100,0	0,7	34,6	5,2	41,3	4,0	0,1	0,5	4,9	5,7	2,8	0,2
03	OSLO	100,0	0,8	34,0	5,1	43,0	4,0	0,2	1,7	0,8	7,0	2,8	0,5
04	HEDMARK	100,0	0,2	58,4	1,7	16,8	3,1	0,3	0,2	9,6	8,2	1,3	0,2
05	OPPLAND	100,0	0,2	56,7	1,7	18,1	5,2	0,1	0,2	12,2	3,3	2,1	0,1
06	BUSKERUD	100,0	0,2	46,3	3,7	32,7	4,7	0,2	0,3	6,7	3,0	2,0	0,3
07	VESTFOLD	100,0	0,4	35,4	4,8	40,9	7,0	0,1	0,4	4,4	4,0	2,7	0,0
08	TELEMARK	100,0	0,6	50,6	2,1	24,9	9,2	0,2	0,4	4,2	5,5	2,5	0,0
09	AUST-AGDER	100,0	0,6	39,7	3,6	29,3	14,7	0,1	0,2	5,8	2,5	3,6	.
10	VEST-AGDER	100,0	0,9	31,0	3,9	31,2	17,9	0,1	0,2	8,0	2,5	3,0	1,4
11	ROGALAND	100,0	0,7	30,9	6,0	31,4	14,7	0,1	0,2	7,4	3,5	5,2	0,0
12	HORDALAND	100,0	1,0	33,5	4,8	32,5	12,3	0,1	0,5	5,3	5,0	4,0	0,9
14	SOGN OG FJORDANE ..	100,0	0,2	36,9	1,5	22,2	13,3	0,1	0,6	17,3	3,5	4,5	.
15	MØRE OG ROMSDAL ..	100,0	0,2	34,4	3,7	25,4	16,4	0,1	0,3	9,1	3,8	5,4	1,2
16	SØR-TRØNDELAG	100,0	0,5	43,0	3,3	27,2	6,7	0,2	0,9	8,2	6,9	3,1	.
17	NORD-TRØNDELAG	100,0	0,6	47,1	1,9	15,4	5,1	0,2	0,3	18,3	5,9	5,0	0,2
18	NORDLAND	100,0	0,1	45,8	1,7	24,4	6,2	0,2	0,5	6,1	12,1	2,6	0,4
19	TROMS	100,0	0,1	47,7	2,4	27,2	7,0	0,2	1,0	5,0	6,6	2,5	0,2
20	FINNMARK	100,0	0,2	59,0	1,4	20,7	4,9	1,1	0,8	2,2	7,4	2,1	0,2
III	KOMMUNE												
15	MØRE OG ROMSDAL ..	100,0	0,2	34,4	3,7	25,4	16,4	0,1	0,3	9,1	3,8	5,4	1,2
02	MOLDE	100,0	0,3	36,5	3,4	27,9	14,7	0,1	0,7	5,8	6,0	4,4	0,3
03	KRISTIANSDUND	100,0	0,2	52,3	3,4	28,9	4,8	0,2	0,5	1,2	4,1	4,1	0,4
04	ÅLESUND	100,0	0,4	32,2	5,0	35,0	13,6	0,0	0,4	2,8	3,3	4,9	2,4
11	VANYLVEN	100,0	0,1	24,1	4,1	22,8	21,1	0,0	0,1	16,4	1,9	7,1	2,2
14	SANDE	100,0	0,1	21,6	2,4	25,9	28,5	0,1	0,2	9,9	2,4	8,8	0,1
15	HERØY	100,0	0,1	23,4	2,8	28,2	27,6	0,0	0,2	4,5	1,8	4,3	7,1
16	ULSTEIN	100,0	0,4	21,5	3,9	32,2	23,9	0,1	0,2	6,5	3,1	6,9	1,3
17	HAREID	100,0	0,2	21,8	4,1	27,5	19,7	-	0,3	7,4	2,5	15,2	1,0
19	VOLDA	100,0	0,2	22,1	2,7	20,9	23,9	0,0	0,4	11,7	6,7	9,8	1,5
20	ØRSTA	100,0	0,1	24,7	2,7	22,4	19,1	0,0	0,0	13,6	10,6	5,4	1,2
23	ØRSKOG	100,0	0,2	25,5	15,5	22,4	15,6	-	0,1	12,6	2,4	5,5	0,1
24	NORDDAL	100,0	0,1	18,5	1,5	19,0	19,5	-	1,0	29,8	2,4	7,1	1,3
25	STRANDA	100,0	0,3	26,1	2,2	26,7	20,2	0,0	0,1	14,9	2,1	6,0	1,5
26	STORDAL	100,0	-	25,7	5,3	20,7	17,6	-	0,2	19,7	2,5	7,7	0,7
28	SYKKYLVEN	100,0	0,1	30,9	3,5	28,1	18,5	0,0	0,0	10,7	1,9	4,9	1,2
29	SKODJE	100,0	0,2	24,4	5,2	27,1	21,7	-	0,1	9,9	2,0	8,0	1,5
31	SULA	100,0	0,1	27,6	5,3	29,7	24,7	0,0	0,1	3,2	2,6	5,0	1,7
32	GISKE	100,0	0,1	18,8	3,8	29,2	30,3	-	0,2	10,9	1,1	3,9	1,7
34	HARAM	100,0	0,4	28,8	3,3	24,1	23,9	0,1	0,2	7,5	3,4	6,0	2,2
35	VESTNES	100,0	0,1	33,9	6,5	22,7	16,4	-	0,3	11,1	4,4	4,3	0,3
39	RAUMA	100,0	0,1	38,8	4,7	22,5	15,4	0,0	0,2	10,7	3,7	3,6	0,2
43	NESSET	100,0	0,1	42,0	3,5	18,3	15,2	0,0	0,2	14,7	1,5	4,6	-
45	MIDSUND	100,0	0,1	30,8	4,2	22,7	18,3	0,1	0,2	14,9	3,8	4,7	0,2
46	SANDØY	100,0	1,4	21,3	4,9	30,9	25,1	0,1	-	6,9	3,1	5,7	0,6
47	AUKRA	100,0	0,1	33,4	2,7	21,1	20,4	-	0,2	11,2	3,5	7,1	0,3
48	FRÆNA	100,0	0,1	35,0	4,6	21,6	18,3	-	0,1	13,9	3,1	3,0	0,3
51	EIDE	100,0	0,4	39,0	5,2	20,6	13,8	0,1	0,1	12,4	2,7	5,6	0,1
54	AVERØY	100,0	0,2	40,4	2,8	16,5	13,3	0,0	0,1	11,6	1,9	12,9	0,2
56	FREI	100,0	0,1	46,3	4,4	25,2	10,0	0,0	0,3	4,1	3,9	5,6	0,1
57	GJEMNES	100,0	-	32,1	3,1	16,7	18,7	0,1	0,4	23,2	1,8	3,6	0,3
60	TINGVOLL	100,0	0,4	44,7	1,7	15,9	14,2	0,1	0,0	14,5	3,7	4,5	0,2
63	SUNNDAL	100,0	0,3	54,2	1,6	16,2	6,9	0,1	0,5	9,3	6,6	3,9	0,3
66	SURNADAL	100,0	0,2	48,8	1,9	14,0	10,9	0,1	0,1	17,8	2,8	3,4	0,1
67	RINDAL	100,0	0,1	40,1	0,9	12,7	12,2	-	-	29,5	1,7	2,8	0,1
69	AURE	100,0	0,2	38,5	2,0	18,4	12,7	-	0,3	20,0	1,9	5,9	0,2
71	HALSA	100,0	0,3	44,0	2,7	18,0	8,5	0,1	0,1	19,8	2,4	4,1	0,1
72	TUSTNA	100,0	-	45,0	1,4	14,2	11,9	0,3	0,4	15,6	4,1	6,3	0,8
73	SMØLA	100,0	0,1	47,4	2,3	12,6	10,1	0,1	0,2	18,4	4,4	4,1	0,4

1) Upolitisk, Frie Folkevalgte, Pensjonistpartiet, Samfunnspartiet og Sunnmørslista.

Stortingsvalget 1985. Valgte representanter etter parti/valgliste og kjønn. Fylke

Nr. Fylke	I alt		Det Norske Arbeiderparti		Fremskrittspartiet		Høyre	
	I alt	Av dette kvinner	I alt	Av dette kvinner	I alt	Av dette kvinner	I alt	Av dette kvinner
Hele landet	157	54	71	30	2	-	50	15
01 ØSTFOLD	8	3	4	2	-	-	3 1)	1
02 AKERSHUS	12	5	5	2	-	-	5	1
03 OSLO	15	4	5	2	1	-	7	2
04 HEDMARK	8	3	5	2	-	-	1	-
05 OPPLAND	7	2	5	2	-	-	1	-
06 BUSKERUD	7	3	4	2	-	-	2	1
07 VESTFOLD	7	2	3	1	-	-	3	1
08 TELEMARK	6	3	3	2	-	-	2	-
09 AUST-AGDER	4	3	2	1	-	-	1	1
10 VEST-AGDER	5	1	2	1	-	-	2	-
11 ROGALAND	10	3	3	1	-	-	4	1
12 HORDALAND	15	6	5	2	1	-	5	2
14 SOGN OG FJORDANE	5	-	2	-	-	-	1	-
15 MØRE OG ROMSDAL	10	3	4	2	-	-	3	1
16 SØR-TRØNDELAG	10	3	4	2	-	-	3	1
17 NORD-TRØNDELAG	6	2	3	1	-	-	1	1
18 NORDLAND	12	5	6	3	-	-	3	1
19 TROMS	6	2	3	1	-	-	2	1
20 FINNMARK	4	1	3	1	-	-	1	-

	Kristelig Folkeparti		Senterpartiet		Sosialistisk Venstreparti		Venstre	
	I alt	Av dette kvinner	I alt	Av dette kvinner	I alt	Av dette kvinner	I alt	Av dette kvinner
Hele landet	16	4	12	2	6	3	-	-
01 ØSTFOLD	1	-	-	-	-	-	-	-
02 AKERSHUS	-	-	1 2)	1	1	1	-	-
03 OSLO	1 3)	-	-	-	1	-	-	-
04 HEDMARK	-	-	1	1	1	-	-	-
05 OPPLAND	-	-	1	-	-	-	-	-
06 BUSKERUD	-	-	1 4)	-	-	-	-	-
07 VESTFOLD	1 5)	-	-	-	-	-	-	-
08 TELEMARK	1 5)	1	-	-	-	-	-	-
09 AUST-AGDER	1	1	-	-	-	-	-	-
10 VEST-AGDER	1	-	-	-	-	-	-	-
11 ROGALAND	2	1	1	-	-	-	-	-
12 HORDALAND	2	1	1	-	1	1	-	-
14 SOGN OG FJORDANE	1	-	1	-	-	-	-	-
15 MØRE OG ROMSDAL	2	-	1	-	-	-	-	-
16 SØR-TRØNDELAG	1 6)	-	1	-	1	-	-	-
17 NORD-TRØNDELAG	-	-	2 2)	-	-	-	-	-
18 NORDLAND	1	-	1	-	1	1	-	-
19 TROMS	1 5)	-	-	-	-	-	-	-
20 FINNMARK	-	-	-	-	-	-	-	-

1) I listeforbund med senterpartiet. 2) I listeforbund med Kristelig Folkeparti og Det Liberale Folkeparti. 3) I listeforbund med Senterpartiet og Det Liberale Folkeparti. 4) I listeforbund med Kristelig Folkeparti. 5) I listeforbund med Senterpartiet. 6) I listeforbund med Det Liberale Folkeparti.

OVERSIKT OVER KOMMUNER OG HANDELSDISTRIKT

15 Møre og Romsdal

<u>Kommuner</u>	<u>Handelsdistrikt</u>
1502 Molde	341 Ulsteinvik handelsdistrikt
1503 Kristiansund	1511 Vanylven
1504 Ålesund	1514 Sande
1511 Vanylven	1515 Herøy
1514 Sande	1516 Ulstein
1515 Herøy	1517 Hareid
1516 Ulstein	
1517 Hareid	342 Volda/Ørsta handelsdistrikt
1519 Volda	1519 Volda
1520 Ørsta	1520 Ørsta
1523 Ørskog	
1524 Norddal	343 Stranda handelsdistrikt
1525 Stranda	1524 Norddal
1526 Stordal	1525 Stranda
1528 Sykkylven	1528 Sykkylven
1529 Skodje	
1531 Sula	344 Ålesund handelsdistrikt
1532 Giske	1504 Ålesund
1534 Haram	1523 Ørskog
1535 Vestnes	1526 Stordal
1539 Rauma	1529 Skodje
1543 Nettet	1531 Sula
1545 Midsund	1532 Giske
1546 Sandøy	1534 Haram
1547 Aukra	
1548 Fræna	411 Molde handelsdistrikt
1551 Eide	1502 Molde
1554 Averøy	1535 Vestnes
1556 Frei	1543 Nettet
1557 Gjemnes	1545 Midsund
1560 Tingvoll	1546 Sandøy
1563 Sunndal	1547 Aukra
1566 Surnadal	1548 Fræna
1567 Rindal	1551 Eide
1569 Aure	1557 Gjemnes
1571 Halså	
1572 Tustna	412 Åndalsnes handelsdistrikt
1573 Smøla	1539 Rauma
	413 Sunndalsøra handelsdistrikt
	1560 Tingvoll
	1563 Sunndal
	414 Kristiansund handelsdistrikt
	1503 Kristiansund
	1554 Averøy
	1556 Frei
	1569 Aure
	1572 Tustna
	1573 Smøla
	415 Surna handelsdistrikt
	1566 Surnadal
	1567 Rindal
	1571 Halså

PUBLIKASJONAR UTSENDT I JULI 1989

BANK- OG KREDITSTATISTIKK AKTUELLE TALL (BK; 16/89). I publikasjonen publiseres løpende regnskapsstatistikk for banker, kredittforetak, finansieringsselskaper mv. så snart tallene foreligger. Sidetall 19, 20 kr ISSN 0333-1504

ENSLIGES INNTEKT OG FORBRUK/Arne S. Anderen og Stein Opdahl (RAPP; 89/14). Publikasjonen presenterer resultater fra inntekts- og forbruksundersøkelsene med det formål å sammenlikne den økonomiske situasjonen for personer som bor alene, og for andre husholdninger, først og fremst par uten barn. Publikasjonen belyser i første rekke utviklingen i første halvdel av 1980-årene. De enslige utgjør på mange måter en svært sammensatt gruppe. Publikasjonen beskriver derfor kort hvordan denne gruppen er sammensatt. Sidetall 107, 75 kr ISBN 82-537-2796-8 ISSN 0332-8422

FISKE OG OPPDRETT AV LAKS MV. 1987 (NOS B; 840). Gir oppgaver over oppfisket kvantum og fangstverdi av laks og sjøaure fordelt på sjøfiske og elvefiske. Gir dessuten opplysninger om fiskeoppdrett og oppgaver over klekkerier, settefiskoppdrett og smoltproduksjon m.m. Sidetall 113, 55 kr ISBN 82-537-2788-7 ISSN 0801-8197

INDUSTRISTATISTIKK 1987 HEFTE I NÆRINGSTALL (NOS B; 836). Gir detaljerte struktur tall for næringene oljeutvinning, bergverksdrift og industri. Publikasjonen inneholder tabeller med tall for antall bedrifter og sysselsatte, lønnskostnader, bruttoproduksjonsverdi, bearbeidingsverdi, bruttoinvesteringer m.m. Det er tatt inn tabeller med grupperinger etter lønnskostnadsandeler og konkurransestype. Sidetall 173, kr 60 ISBN 82-537-2782-8 ISSN 0800-580x

KREDITTMARKEDSTATISTIKK FORDRINGER OG GJELD OVERFOR UTlandet 1986 OG 1987 (NOS B; 842). Publikasjonen gir bl.a. tall for norske aksjer på utenlandske hender og utenlandske aksjer på norske hender fordelt etter land og næring. Sidetall 94, 45 kr ISBN 82-537-2798-4 ISSN 0333-3736

LØNNSSTATISTIKK FOR ANSATTE I SKOLEVERKET 1. OKTOBER 1988 (NOS B; 846). Sidetall 50, kr 35 ISBN 82-537-2801-8 ISSN 0800-2843

MÅNEDSSTATISTIKK OVER UTENRIKSHANDELEN (MU; MAI 1989). Gir i et fast tabelloppsett hovedtall for utenrikshandelen og i mer detaljerte tabeller innførselen og utførselen av varer. Sidetall 77, 25 kr ISSN 0332-6403

NYE DISTRIKTSTALL (ND; 5/89). Inneholder resultater fra aktuell statistikk for kommuner eller andre områder i vedkommende fylke. I denne måneden er ND-hefter kommet ut for: NORD-TRONDELAG, NORDLAND, TROMS, FINNMARK. Sidetall 8-10, 15 kr ISSN 0800-8345

REHABILITERING AV BYGNINGER 1986/Arild Thomassen (RAPP; 89/10). Presenterer resultatene av en undersøkelse over utført rehabilitering av bygninger i 1986. Rehabilitering er her et samlebegrep for vedlikehold, reparasjon, restaurering, utbedring, ombygging og tilbygg/påbygg. Sidetall 41, 70 kr ISBN 82-537-2791-7 ISSN 0332-8422

SKOGAVVIRKNING TIL SALG OG INDUSTRIELL PRODUKSJON 1987/88 (NOS B; 844). Gir kommunetall for avvirket kvantum fordelt på sortiment og fordelt etter treslag og kjøpergrupper. Sidetall 59, 45 kr ISBN 82-537-2794 -1 ISSN 0800-3637

STATISTISK MÅNEDSHEFTE (SM; 89/6). Gir i et sett av faste tabeller oversikt over det aller meste av det SSB lager av konjunkturstatistikk og annen måneds- og kvartalsstatistikk. Foruten tall for siste eller nest siste måned eller kvartal gir månedsheftet tall for en rekke tidligere måneder, kvartal og år. Sidetall 119, 30 kr ISSN 0029-3636

STATISTISK UKEHEFTE (SU; 27-30/89). Ukeheftet gir foruten kortidsstatistikk en løpende presentasjon av hovedresultater fra all ny statistikk etterhvert som den utkommer. Sidetall 33-59, 20 kr ISSN 0550-0567

STATISTISK ARBOK 1989 (NOS B; 835). Gir opplysninger om befolkning, sosiale forhold, rettsforhold, næringsliv, økonomi og mange andre sider av det norske samfunn. En avdeling med internasjonale oversikter er også tatt med. Sidetall 496, kr 75 ISBN 82-537-2780-1 ISSN 0377-8908

TOTALREGNSKAP FOR FISKE- OG FANGSTNÆRINGEN 1983-1986 (RAPP; 89/13). Totalregnskap for fiske og fangstnæringen tar sikte på å gi en samlet oversikt over inntekter og utgifter i denne næringen sett under ett, og å vise hvilke verdier som er skapt i beregningsåret gjennom utnyttelse av de produktionsfaktorer - arbeid og kapital - som er satt inn i næringen. Sidetall 38, 60 kr ISBN 82-537-2783-6 ISSN 0332-8422

ØKONOMISKE ANALYSER (OA, 89/5). Inneholder følgende artikler: Kan miljøvern og økonomisk vekst kombineres? Skattlegging av sjøfolk - fordelingsvirkninger av omleggingen, Inntektsreguleringen - virkninger og utsikter og Petroleumsformuen - prinsipper og beregninger. Sidetall 56, 25 kr ISBN 82-537-2751-8 ISSN 0800-4110

PUBLIKASJONAR UNDER UTSENDING I AUGUST 1989

Kredittmarkedstatistikk. Lån, obligasjoner, aksjer mv. 1987 (NOS B; 845) Sidetall 100, 45 kr

Bank- og kredittstatistikk Aktuelle tall (BK; 17-18/89) Sidetall 14-17

Sosialt utsyn 1989 Sidetall 230, 125 kr

Månedstatistikk over utenrikshandelen (MU; Juni 1989) sidetall 90, 25 kr

Sosialstatistikk 1987 (NOS B; 848) Sidetall 121 55 kr.

Olje- og gassvirksomhet 2. kvartal 1989 Statistikk og analyse (NOS B; 850) Sidetall 69, 55 kr

Utenrikshandel 1988 Hefte I (NOS B; 849) Sidetall 368, 95 kr

Byggearealstatistikk 2. kvartal 1989 (NOS B; 859) Sidetall 55, 50 kr

Statistisk månedshefte nr. 7, 1989 (SM) Sidetall 112, 30 kr

PUBLIKASJONANE ER TIL SALS I BOKHANDLANE

REGIONAL- STATISTIKK

Del D

Oslo: Postboks 8131 Dep.
0033 Oslo 1
Tlf.(02) *41 38 20

Kongsvinger: Posttuttak
2201 Kongsvinger
Tlf.(066) *85 000

Nr. 2/89

September 1989

MØRE OG ROMSDAL

INNHALD

Emne

- 25 Hjelpeordningar for heimane, 1988 (K)
- 41 Skogsvegar for motorkøyrety, 1988 (K)
- 46 Bilar vraka mot pant, 1988 (K)
- 51 Kommunerekneskapar, 1988 (K)
- 51 Skatterekneskap. Innbetalt og fordelt skatt, januar-august 1989 (K)

Vedlegg:

Publikasjonar utsendt i august 1989

Publikasjonar under utsending i september 1989

Tilføyinga (K) viser at tabellen inneheld kommunetal

HJELPEORDNINGAR FOR HEIMANE 1988

I Møre og Romsdal var det 1 629 heimar som fekk husmorvikarhjelp, og 6 892 heimar fekk heimehjelp for eldre og uføre i 1988. Samanlikna med 1987 var dette ei minsking på 597 heimar for husmorvikartenesta og 514 for heimehjelpa.

Ved utgangen av 1988 var 83 husmorvikarar i arbeid i Møre og Romsdal. Til saman utførte desse 111 300 timeverk, eller 68 timeverk for kvar heim som fekk hjelp. Talet på heimehjelparar var 2 131. Desse utførte 1 099 500 timeverk. Dette er 160 timeverk i gjennomsnitt for kvar heim som fekk hjelp og 31 timeverk for kvar person 67 år og over. Dei tilsvarande tala for landet under eitt var 168 og 34. Året før var dei same tala 159 og 34 for Møre og Romsdal.

Tala for husmorvikarverksemda og heimehjelpa bør ein sjå i samanheng, då ordningane i enkelte kommunar går over i kvarandre.

Utgiftene til hjelpeordningar for heimane var 116,7 mill. kroner for kommunane i Møre og Romsdal i 1988, ein oppgang på 4 prosent frå året før. Betaling frå heimane som mottok hjelp utgjorde 19 mill. kroner, eller 16 prosent av utgiftene.

Ørsta kommune sendte ikkje inn oppgåve for 1988. Tala for denne kommunen er frå 1987.

Tabell 1. Hjelpeordningar for heimane. Husmorvikarar og heimehjelp. Kommune. 1988. Møre og Romsdal

Kommune	Husmorvikartenesta			Heimehjelpstenesta				
	Talet på hjelparar	Talet på heimar	Talet på timeverk	Talet på hjelparar	Talet på heimar	Talet på timeverk	Timeverk pr. heim som fekk hjelp	Timeverk pr. innbyggjar 67 år og over
Heile fylket	83	1 629	111 270	2 131	6 892	1 099 474	160	31
1502 Molde	10	243	10 500	97	473	58 000	123	19
1503 Kristiansund	3	93	5 250	76	554	85 592	154	30
1504 Ålesund	9	49	15 750	140	1 133	171 000	151	35
1511 Vanylven	1	24	1 800	13	109	13 334	122	20
1514 Sande	5	17	3 011	64	94	18 925	201	38
1515 Herøy	-	9	-	92	225	42 040	187	38
1516 Ulstein	1	29	1 950	48	114	31 387	275	50
1517 Hareid	2	49	3 578	40	90	12 100	134	21
1519 Volda	3	60	4 875	104	256	51 798	202	43
1520 Ørsta	3	79	6 125	166	337	57 000	169	37
1523 Ørskog	-	-	-	8	81	7 665	95	24
1524 Norddal	3	5	900	42	85	16 760	197	37
1525 Stranda	1	23	1 750	56	128	15 311	120	20
1526 Stordal	-	10	548	4	43	3 677	86	19
1528 Sykkylven	4	45	5 117	50	161	23 214	144	28
1529 Skodje	1	45	1 800	18	180	11 000	61	33
1531 Sula	1	17	1 750	22	133	19 250	145	23
1532 Giske	3	54	4 262	74	168	33 455	199	48
1534 Haram	4	52	3 500	85	282	39 061	139	32
1535 Vestnes	2	43	3 500	38	138	18 203	132	18
1539 Rauma	3	79	2 600	75	308	40 260	131	28
1543 Nesset	-	-	-	90	142	26 075	184	39
1545 Midsund	1	10	2 340	12	68	16 368	241	48
1546 Sandøy	2	24	2 064	32	81	13 346	165	52
1547 Aukra	-	6	125	31	75	20 226	270	50
1548 Fræna	2	49	3 140	60	206	28 990	141	26
1551 Eide	-	-	-	31	82	12 481	152	32
1554 Averøy	-	-	-	-	-	-	-	-
1556 Frei	2	40	3 035	53	78	13 568	174	37
1557 Gjemnes	-	-	-	46	110	15 489	141	28
1560 Tingvoll	1	22	1 644	70	122	15 372	126	22
1563 Sunndal	4	243	7 000	45	198	42 900	217	42
1566 Surnadal	2	60	3 500	87	130	40 440	311	34
1567 Rindal	-	-	-	62	105	20 000	190	39
1569 Aure	5	26	2 720	41	123	18 340	149	33
1571 Halså	1	42	1 286	62	92	16 876	183	37
1572 Tustna	2	27	1 950	37	77	8 395	109	38
1573 Smøla	2	55	3 900	60	111	21 576	194	42

Tabell 2. Heimar som fekk hjelp av heimhjelp eller husmorvikar, etter hushaldstype. Kommune. 1988
Møre og Romsdal

Kommune	Heimar som fekk hjelp i alt	Alderspensionistar			Uføre 16 - 66 år			Famili- med funksjons- hemma barn	Andre barne- fami- liar	Andre hus- halds- typar	Uopp- gitt hus- halds- type
		I alt	Aleine i hus- haldet	I fleir- person- hus- hald	I alt	Aleine i hus- haldet	I fleir- person- hus- hald				
Heile fylket	8 521	6 421	4 501	1 920	1 094	508	586	64	677	265	-
1502 Molde	716	586	419	167	93	48	45	4	33	-	-
1503 Kristiansund	647	598	562	36	24	18	6	1	24	-	-
1504 Ålesund	1 182	1 029	835	194	99	66	33	3	51	-	-
1511 Vanylven	133	-	-	-	-	-	-	-	-	133	-
1514 Sande	111	73	49	24	23	9	14	3	12	-	-
1515 Herøy	234	180	57	123	45	14	31	1	8	-	-
1516 Ulstein	143	96	66	30	22	8	14	4	20	1	-
1517 Hareid	139	78	56	22	33	8	25	-	28	-	-
1519 Volda	316	238	177	61	34	28	6	-	24	20	-
1520 Ørsta	416	312	209	103	53	18	35	1	28	22	-
1523 Ørskog	81	64	36	28	7	1	6	-	8	2	-
1524 Norddal	90	81	42	39	4	1	3	-	5	-	-
1525 Stranda	151	112	68	44	23	9	14	1	14	1	-
1526 Stordal	53	41	28	13	7	2	5	-	5	-	-
1528 Sykkylven	206	140	67	73	39	13	26	2	20	5	-
1529 Skodje	225	129	74	55	40	18	22	8	48	-	-
1531 Sula	150	114	96	18	19	7	12	-	17	-	-
1532 Giske	222	147	107	40	18	9	9	2	42	13	-
1534 Haram	334	237	155	82	44	24	20	11	26	16	-
1535 Vestnes	181	139	103	36	22	7	15	-	11	9	-
1539 Rauma	387	327	248	79	29	21	8	1	8	22	-
1543 Nesset	142	131	87	44	11	5	6	-	-	-	-
1545 Midsund	78	56	35	21	15	7	8	2	5	-	-
1546 Sandøy	105	60	34	26	16	9	7	-	20	9	-
1547 Aukra	81	64	45	19	14	9	5	-	3	-	-
1548 Fræna	255	163	91	72	57	16	41	4	31	-	-
1551 Eide	82	74	58	16	7	4	3	-	1	-	-
1554 Averøy	-	-	-	-	-	-	-	-	-	-	-
1556 Frei	118	79	62	17	14	6	8	5	20	-	-
1557 Gjemnes	110	94	62	32	16	10	6	-	-	-	-
1560 Tingvoll	144	118	85	33	14	1	13	5	7	-	-
1563 Sunndal	441	254	133	121	128	58	70	1	58	-	-
1566 Surnadal	190	131	72	59	19	11	8	2	38	-	-
1567 Rindal	105	90	47	43	9	2	7	1	3	2	-
1569 Aure	149	106	58	48	25	13	12	-	13	5	-
1571 Halså	134	97	70	27	15	6	9	1	18	3	-
1572 Tustna	104	61	33	28	26	13	13	1	16	-	-
1573 Smøla	166	122	75	47	30	9	21	-	12	2	-

Tabell 3. Brutto driftsutgifter til hjelpeordningar for heimane. Kommune. 1988. 1 000 kr
Møre og Romsdal

Kommune	Brutto drifts- utgifter i alt		Husmorvikar- teneste		Heimehjelp		Andre tiltak	
	Brutto drifts- utgifter	Eigen- andeler	Brutto drifts- utgifter	Eigen- andeler	Brutto drifts- utgifter	Eigen- andeler	Brutto drifts- utgifter	Eigen- andeler
Heile fylket	116 694	18 974	9 598	1 052	102 549	17 499	4 547	423
1502 Molde	8 272	1 412	418	35	7 854	1 377	-	-
1503 Kristiansund	10 092	1 551	201	32	9 891	1 519	-	-
1504 Ålesund	17 286	3 001	1 580	146	14 915	2 713	791	142
1511 Vanylven	1 976	243	183	25	1 370	218	423	-
1514 Sande	1 770	363	225	45	1 457	318	88	-
1515 Herøy	3 423	757	94	8	2 775	687	555	61
1516 Ulstein	3 290	591	-	-	2 743	398	548	193
1517 Hareid	1 399	251	185	17	1 214	234	-	-
1519 Volda	4 024	534	434	24	3 590	510	-	-
1520 Ørsta	5 265	1 210	534	79	4 731	1 131	-	-
1523 Ørskog	1 020	43	-	-	1 020	43	-	-
1524 Norddal	1 396	162	61	9	1 283	153	51	-
1525 Stranda	1 533	283	174	14	1 230	269	129	-
1526 Stordal	578	43	-	-	578	43	-	-
1528 Sykkylven	3 083	341	455	52	2 244	289	383	-
1529 Skodje	991	199	160	22	823	177	8	-
1531 Sula	2 972	232	167	9	2 369	223	435	-
1532 Giske	3 442	478	301	102	3 140	376	-	-
1534 Haram	3 869	744	322	24	3 320	720	228	-
1535 Vestnes	2 225	447	335	56	1 718	367	172	23
1539 Rauma	3 435	635	-	-	3 435	635	-	-
1543 Nesset	2 611	348	-	-	2 281	348	330	-
1545 Midsund	1 032	178	185	59	847	119	-	-
1546 Sandøy	1 235	183	176	20	1 059	163	-	-
1547 Aukra	1 300	268	8	5	1 292	262	-	-
1548 Fræna	3 500	226	571	10	2 929	216	-	-
1551 Eide	1 175	231	50	5	1 125	226	-	-
1554 Averøy	3 551	450	375	31	3 176	419	-	-
1556 Frei	1 514	256	301	35	1 213	220	-	-
1557 Gjemnes	1 257	356	-	-	1 257	356	-	-
1560 Tingvoll	1 459	386	168	31	1 290	355	-	-
1563 Sunndal	4 625	414	628	23	3 739	391	257	-
1566 Surnadal	4 017	858	369	36	3 627	822	22	-
1567 Rindal	1 602	338	-	-	1 602	338	-	-
1569 Aure	2 140	297	248	34	1 893	263	-	-
1571 Halså	1 503	252	176	17	1 327	235	-	-
1572 Tustna	762	103	148	13	614	90	-	-
1573 Smøla	2 070	310	367	31	1 577	274	126	4

SKOGSVEGAR FOR MOTORKØYRETY 1988

Statistisk sentralbyrås samandrag viser at det i Møre og Romsdal fylke blei nybygd og ombygd i alt 212 km skogsvegar for motorkøyrety i 1988, fordelt på 204 anlegg. Anleggsutgiftene var 15,0 mill. kroner. Offentlege tilskot utgjorde 7,0 mill. kroner.

Opplysningar om bygging av skogsvegar blir elles gitt i publikasjonen Skogstatistikk 1988, som vil kome ut vinteren 1989/90.

Skogsvegar for motorkøyrety 1988. Møre og Romsdal

Kommune	Heilårs bilvegar			Vinterbilvegar og traktorvegar		
	Tal anlegg	Lengd nyanlegg	Lengd ombygging	Tal anlegg	Lengd nyanlegg	Lengd ombygging
		m			m	
I ALT	55	44 415	5 560	149	161 085	793
Molde	6	3 850	-	4	6 895	793
Vanylven	1	800	-	1	800	-
Hareid	-	-	-	1	540	-
Volda	2	1 690	800	5	5 810	-
Ørsta	5	3 930	-	7	6 550	-
Ørskog	1	745	-	4	3 090	-
Norddal	1	-	1 800	3	2 820	-
Stranda	2	900	-	4	3 220	-
Sykkylven.....	1	90	-	4	2 300	-
Skodje	-	-	-	5	3 350	-
Haram	1	60	-	-	-	-
Vestnes	1	5 650	-	1	4 500	-
Rauma	4	3 200	-	14	15 800	-
Neset	5	3 380	-	4	2 440	-
Fræna	1	-	1 290	1	1 390	-
Eide	1	-	770	2	1 670	-
Averøy	-	-	-	3	2 440	-
Gjemnes	3	1 760	-	19	20 680	-
Tingvoll	6	1 300	900	13	10 500	-
Sunndal	5	4 130	-	11	11970	-
Surnadal	4	5 100	-	16	20 200	-
Rindal	1	3 200	-	7	21 700	-
Aure	2	2 030	-	7	5 150	-
Halsa	2	2 600	-	12	6 270	-
Tustna	-	-	-	1	1 000	-

BILAR VRAKA MOT PANT 1988

I More og Romsdal blei det i 1988 vraka 3 220 personbilar og 148 varebilar mot pant. Tilsvarande tal for 1987 var 3 478 og 153. Talet på vraka personbilar utgjorde 3,6 prosent av personbilbestanden i fylket pr. 31. desember 1988, mot 3,9 prosent i 1987. For heile landet var vrakprosenten 4,3. Den gjennomsnittlege alderen til personbilane ved vraking var 14 år. Gjennomsnittet for heile landet var 13 år.

Sande og Hareid hadde flest panta personbilar og Sande flest panta varebilar i forhold til bestanden i gruppene med respektive 5,6 og 8,7 prosent. Stranda og Norddal hadde færrest panta personbilar med 2,0 prosent. I fire kommunar blei det ikkje panta nokre varebilar.

Panteordninga for bilar vraka mot pant blei innført 1. mai 1978. Den omfattar person- og varebilar som var registrerte 1. januar 1977 eller som er blitt registrert seinare. Statistisk sentralbyrå har på grunnlag av vrakmeldingane som blir registrerte ved Toll- og avgiftsdirektoratet laga ei kommunevis oversikt over panta bilvrak. Stadfestinga grunnet seg på bustadkommunen til bileigaren.

Tal for heile landet og eit samandrag av oppgåvene for kvart fylke er gitt i Statistisk ukehefte nr. 36, 1989.

BILAR VRAKA MOT PANT. KOMMUNE. 1988

KOMMUNE (2)	BIL- BESTAND PR. 31. DESEMBER 1988	BILAR (1) VRAKA MOT PANT						
		I ALT	PERSON- BILAR	VARE- BILAR	I PROSENT AV BE- STANDEN I GRUPPA		GJENNOMSITTLEG ALDER. ÅR	
					PERSON- BILAR	VARE- BILAR	PERSON- BILAR	VARE- BILAR
HEILE LANDET	1783557	74158	69946	4212	4.3	2.6	13	12
FYLKET	95630	3368	3220	148	3.6	2.1	14	13
MOLDE	9415	247	234	13	2.7	1.6	14	12
KRISTIANSUND	6475	241	225	16	3.9	2.5	13	12
ÅLESUND	15040	520	494	26	3.6	2.1	14	13
VANYLVEN	1513	44	42	2	2.9	2.7	14	17
SANDE	1203	69	65	4	5.6	8.7	13	13
HERØY	3170	114	108	6	3.6	3.6	14	15
ULSTEIN	2250	86	83	3	4.0	1.9	14	16
HAREID	1791	98	94	4	5.6	3.3	14	9
VOLDA	3155	103	99	4	3.3	2.0	13	16
ØRSTA	4311	148	142	6	3.5	2.2	14	11
ØRSKOG	799	33	31	2	4.1	4.3	14	14
NORDDAL	802	18	15	3	2.0	4.8	15	12
STRANDA	2028	40	38	2	2.0	1.9	14	14
STORDAL	401	16	16	-	4.3	-	15	-
SYKKYLVEN	2877	95	91	4	3.4	1.7	14	14
SKODJE	1352	49	47	2	3.7	2.2	13	15
SULA	2653	96	91	5	3.7	2.9	14	14
GISKE	2218	96	94	2	4.4	2.0	14	11
HARAM	3416	135	131	4	4.0	2.3	14	9
VESTNES	2511	60	59	1	2.6	0.5	14	11
RAUMA	3350	88	87	1	2.9	0.3	15	15
NESSET	1359	70	69	1	5.4	1.2	13	13
MIDSUND	787	19	19	-	2.5	-	14	-
SANDØY	488	19	19	-	4.1	-	14	-
AUKRA	1078	28	24	4	2.4	7.0	14	15
FRANA	3624	144	138	6	4.1	2.2	13	12
EIDE	1289	48	44	4	3.7	3.9	14	11
AVERØY	2108	84	80	4	4.1	2.5	13	14
FREI	1759	74	72	2	4.4	1.7	14	10
GJEMNES	1073	40	38	2	3.9	2.3	14	9
TINGVOLL	1409	56	54	2	4.3	1.4	14	14
SUNNDAL	3231	115	113	2	3.8	0.8	14	11
SURNADAL	2761	120	116	4	4.5	2.0	15	18
RINDAL	947	28	28	-	3.3	-	14	-
AURE	1035	37	35	2	3.6	2.7	14	17
HÅLSA	758	33	32	1	4.5	1.9	15	13
TUSTNA	366	19	18	1	5.3	3.6	15	18
SMØLA	828	38	35	3	4.5	5.9	14	11

(1) OMFATTAR PERSONBILAR SAMT VAREBILAR MED TOTALVEKT MINDRE ENN 3,5 TONN.

(2) BUSTADSKOMMUNEN TIL BILEIGAREN.

K J E L D E : KJØRETØYREGISTERET I VEGDIREKTORATET OG VRAKPANTDATA FRÅ TOLL- OG AVGIFTS-DIREKTORATET.

KOMMUNEREKNESEKAPAR 1988

Rekneskapstala for inntekter og utgifter i 1988 byggjer på oppgåver som Statistisk sentralbyrå har henta inn frå alle kommunar og fylkeskommunar. Kommunale aksjeselskap og felleskommunale føretak er ikkje med i statistikken.

Fyrste del av tabellen gjev ei postvis fordeling av utgifter og inntekter for kommunane (i 1000 kr). Utgifter og inntekter som gjeld forretningsdrifta på hovudkapittel 1.7 er spesifiserte særskilt.

Samlekapittel for fellesutgifter (h.k. 1.0) er halde utanfor i tabellen for å unngå dobbeltteljingar. For nokre kommunar har dette samlekapitlet ikkje same totalbeløp på utgiftsida som på inntektssida. Difor vil mellom anna beløpet for bruttoutgifter i alt kunne avvike noko frå bruttoinntekter i alt i tabellen.

Nedste del av tabellen syner driftsutgifter (i kr pr. innb.) fordelt etter hovudkapittel. Siste lina i tabellen "Nettoutgifter h.k. 1.7" er bruttoutgifter på hovudkapittel 1.7 fråtrekt tilsvarande bruttoinntekter (i kr pr. innb.).

Samandrag av dei endelege rekneskapstala (utgifter/inntekter) for fylkeskommunane blei publisert i Statistisk ukehefte nr. 27, 1989. Samandrag for alle by- og heradskommunar vil bli publisert i Statistisk ukehefte 4. kvartal 1989.

Publikasjonen "Strukturaltall for kommunenes økonomi 1988" (NOS) kjem ut i 1. kvartal 1990. Her vil ein finne nøkkeltal for 1988 som gjev eit bilete av den økonomiske stillinga i kommunane.

KOMMUNEREGNSKAPER 1988.

	FYLKET I ALT	FYLKES- KOMMUNEN	BY- OG HERREDS- KOMMUNER I ALT	MOLDE	KRISTIANSUND	ÅLESUND
FOLKETALL 31 DESEMBER 1988.....	238287	238287	238287	22012	17393	35633
				1 0 0 0 K R		
U T G I F T E R						
BRUTTOUTG. H.K.1.1-1.91 -1.7	7161091	2621704	4539387	421331	348372	620708
DRIFTSUTGIFTER	6362974	2436507	3926467	364480	297938	537265
LØNN INKL. TRYGD OG PENSJON	3631674	1393785	2237889	205511	163344	286471
UTSTYR	100622	40416	60206	4056	6826	4997
VEDL.HOLD BYGN./ANLEGG MV.	229210	93989	135221	14538	14585	14856
ANDRE DRIFTSUTGIFTER	928411	378153	550258	44162	40682	84673
OVERFØRINGER TIL						
TRYGDEFORVALTNINGEN	128356	11951	116405	0	10686	22730
STATEN	66144	41212	24932	14697	0	0
FYLKESKOMMUNEN	167599	116814	50785	1140	1758	11214
BY- OG HERREDSKOMMUNER	109658	34863	74795	10329	1372	5568
ANDRE, INKL. RENTER	918719	313906	604813	67669	50752	102696
AV DETTE:RENTER	427871	103843	324028	29984	23858	62522
EGNE AVDELINGER	82578	11419	71159	2377	7933	4060
UTGIFTER TIL NYBYGG/NYANLEGG	798128	185196	612932	56853	50434	83443
AV DETTE:KJØP FAST EIENDOM	43104	0	43104	3414	2345	6392
FINANSIERINGSUTG. KAP.1.92-1.99	609982	56868	553114	30316	58986	75521
TIDL. ÅRS REGNSK.M. UNDERSK	53284	7006	46278	2863	605	4420
UTLÅN	59981	750	59231	8598	4419	9277
OVERFØRTE BEVILGNINGER	63200	4127	59073	3426	4284	12897
AVSETNING TIL FOND	95842	5113	90729	483	2803	6258
FONDSMIDLER (TILBAKEFØRING)	18026	570	17456	0	12681	162
KONT.BEH.(STYRKING/TILB.F.)	90711	10451	80260	802	21462	8528
AVDRAG PÅ EKSTERNE LÅN	216460	28851	187609	14144	12732	33979
ÅRETS REGNSK.M. OVERSKUDD	12478	0	12478	0	0	0
BRUTTOUTG. FORRETNINGSDRIFT 1.7	1219785	448369	771416	6465	145619	45388
DRIFTSUTGIFTER	1060756	446484	614272	6162	117432	30479
AV DETTE: LØNN	266010	185581	80429	1977	13953	7940
UTGIFTER TIL NYBYGG/NYANLEGG	106309	1885	104424	303	15966	8353
FINANSIERINGSUTGIFTER	52718	0	52718	0	12221	6556
BRUTTOUTG. I A L T H.K.1.1-1.9	8990858	3126941	5863917	458112	552977	741617
I N N T E K T E R						
BRUTTOINNT. H.K.1.1-1.91 -1.7	6749438	2501046	4248392	387174	304739	570842
DRIFTSINNTEKTER	6583438	2460729	4122709	365072	294304	539376
VANLIGE SALGS- OG LEIEINNT.	588400	125597	462803	52888	51414	79592
SALG AV UTSTYR	1085	468	617	51	7	530
FORDELTE UTGIFTER	31380	0	31380	11682	1567	1390
OVERFØRINGER FRA						
TRYGDEFORVALTNINGEN	187416	73558	113858	8377	9830	14616
STATEN	2721038	1285772	1435266	83587	75601	127103
AV DETTE:RAMMEOVERFØRING	2364164	1220162	1144002	66250	62352	0
FYLKESKOMMUNER	60812	26842	33970	5765	2719	3214
BY- OG HERREDSKOMMUNER	115399	50838	64561	12559	8437	8187
ANDRE	2800244	886737	1913507	187787	138900	300745
AV DETTE:RENTER	116781	26398	90383	3911	5727	10480
AV DETTE:SKATTER/ALM.AVG	2632540	852054	1780486	177123	131062	286771
EGNE AVDELINGER	77662	10914	66748	2377	5829	3999
INNTEKTER I SAMB. MED NYB. MV	166007	40318	125689	22103	10435	31466
AV DETTE: SALG FAST EIENDOM	52429	0	52429	2077	2046	24544
AV DETTE: OVERF. FRA STATEN	39099	5508	33591	7467	677	4117
FINANSIERINGSINNT.KAP.1.92-1.99	990155	170712	819443	64086	102088	120337
TIDL. REGNSK.M. OVERSK. MV.	27038	0	27038	1863	498	2774
MOTTATTE AVDRAG PÅ UTLÅN	28016	0	28016	2546	5206	4903
FORBRUK AV OVERFØRTE BEV.	57001	4802	52199	3339	15385	10281
FORBRUK AV FOND	90937	10529	80408	85	17864	6181
LÅN AV FOND	11827	873	10954	0	0	0
LÅN AV KONTANTBEHOLDNINGEN	136335	58219	78116	11640	6594	20250
FORBRUK AV LÅNEMIDLER	590001	95667	494334	30988	48209	58161
ÅRETS REGNSK.M. UNDERSK. MV	49000	622	48378	13625	8332	17787
BRUTTOINNT.FORRETNINGSDRIFT 1.7	1250214	455183	795031	7080	145754	48851
DRIFTSINNTEKTER	1165921	454295	711626	5980	118250	44121
AV DETTE:SALGS-/LEIEINNT.	933946	337928	596018	4292	105906	32756
INNTEKTER I SAMB. MED NYB.MV.	19565	887	18678	1100	1824	0
FINANSIERINGSINNTEKTER	64727	0	64727	0	25680	4730
BRUTTOINNT. I A L T H.K.1.1-1.9	8989807	3126941	5862866	458340	552581	740030
				K R P R I N N B Y G G E R		
DRIFTSUTGIFTER H.K.1.1-1.6,1.8	26071	10175	15896	15894	16515	14440
SENTRALADMINISTRASJONEN	1332	184	1148	897	1275	1104
UNDERVISNING	6573	2098	4476	4186	3299	3762
HELSEVERN	9072	6117	2955	2095	2950	2314
SOSIALE TJENESTER	3348	232	3117	3765	4023	2704
KIRKE- OG KULTURFORMÅL	869	102	767	780	829	938
UTBYGGINGS- OG BOLIGFORMÅL	2182	399	1783	2501	2478	1751
YMSE FORMÅL	2694	1043	1651	1670	1680	1867
NETTOUTGIFTER H.K. 1.7	-128	-29	-99	-28	-8	-97

KOMMUNEREGNSKAPER 1988.

	VANYLVEN	SANDE	HERØY	ULSTEIN	HAREID	VOLDA
FOLKETALL 31 DESEMBER 1988.....	3908	3371	8097	5605	4488	7961
			1 0 0 0 K R			
U T G I F T E R						
BRUTTOUTG. H.K.1.1-1.91 -1.7	68354	57475	142969	102568	72486	153133
DRIFTSUTGIFTER	63645	54663	108686	92624	68146	134756
LØNN INKL. TRYGD OG PENSJON	40560	28140	67556	56265	37963	76427
UTSTYR	1115	630	1148	1119	1132	1580
VEDL.HOLD BYGN./ANLEGG MV.	1943	1800	4209	2299	2348	3856
ANDRE DRIFTSUTGIFTER	9362	5859	13864	10181	7944	15700
OVERFØRINGER TIL						
TRYGDEFORVALTNINGEN	1946	1714	4149	3248	2390	4323
STATEN	0	0	41	0	1311	1221
FYLKESKOMMUNEN	0	10803	0	43	55	848
BY- OG HERREDSKOMMUNER	1743	1088	4806	2379	3937	2286
ANDRE, INKL. RENTER	6974	4587	12799	12500	10039	17811
AV DETTE: RENTER	4942	3355	7577	7809	5766	9729
EGNE AVDELINGER	0	42	114	4592	1029	10700
UTGIFTER TIL NYBYGG/NYANLEGG	4712	2812	34282	9946	4340	18379
AV DETTE: KJØP FAST EIENDOM	903	1001	425	1813	121	4108
FINANSIERINGSUTG. KAP.1.92-1.99	3592	5920	12560	14305	8374	14858
TIDL. ÅRS REGNSK.M. UNDERSK	67	0	7	4451	503	1435
UTLÅN	312	895	1558	863	0	1113
OVERFØRTE BEVILGNINGER	0	280	1937	220	1828	2262
AVSETNING TIL FOND	477	1411	2186	2024	36	1726
FONDSMIDLER (TILBAKEFØRING)	0	127	526	893	0	0
KONT.BEH.(STYRKING/TILB.F.)	0	0	1145	1414	1655	1792
AVDRAG PÅ EKSTERNE LÅN	2736	3160	5190	4085	4352	6530
ÅRETS REGNSK.M. OVERSKUDD	0	47	11	355	0	0
BRUTTOUTG. FORRETNINGSDRIFT 1.7	129	529	2847	30960	27761	37589
DRIFTSUTGIFTER	129	510	1535	25986	22818	31357
AV DETTE: LØNN	0	2	815	1772	1850	4249
UTGIFTER TIL NYBYGG/NYANLEGG	0	19	1312	2577	3448	4934
FINANSIERINGSUTGIFTER	0	0	0	2396	1495	1297
BRUTTOUTG. I A L T H.K.1.1-1.9	72075	63924	158376	147833	108621	205580
I N N T E K T E R						
BRUTTOINNT. H.K.1.1-1.91 -1.7	67461	60357	118913	106190	74233	147545
DRIFTSINNTEKTER	66739	60113	117230	103614	72969	142753
VANLIGE SALGS- OG LEIEINNT.	5465	5527	6183	9695	8738	12657
SALG AV UTSTYR	0	0	0	1	5	0
FORDELTE UTGIFTER	45	822	20	22	42	1187
OVERFØRINGER FRA						
TRYGDEFORVALTNINGEN	1334	1386	6952	2856	1758	2691
STATEN	27949	29193	54314	31675	29221	54797
AV DETTE: RAMMEOVERFØRING	25391	26615	49616	28132	24085	46358
FYLKESKOMMUNER	161	487	233	1466	38	865
BY- OG HERREDSKOMMUNER	0	468	105	4200	784	3814
ANDRE	31785	22188	49353	48946	31403	56076
AV DETTE: RENTER	976	1140	2049	1181	841	1737
AV DETTE: SKATTER/ALM.AVG	29222	20921	46639	47483	30183	53453
EGNE AVDELINGER	0	42	71	4752	983	10669
INNTEKTER I SAMB. MED NYB. MV	722	244	1683	2576	1264	4792
AV DETTE: SALG FAST EIENDOM	722	227	538	392	294	4191
AV DETTE: OVERF. FRA STATEN	0	0	693	1294	470	0
FINANSIERINGSINNNT.KAP.1.92-1.99	4323	3187	37309	10707	6355	17899
TIDL. REGNSK.M. OVERSK. MV.	40	0	7	0	0	294
MOTTATTE AVDRAG PÅ UTLÅN	161	157	373	248	380	867
FORBRUK AV OVERFØRTE BEV.	15	31	1639	28	190	994
FORBRUK AV FOND	109	243	1151	294	0	507
LÅN AV FOND	677	0	368	38	187	0
LÅN AV KONTANTBEHOLDNINGEN	0	0	954	1248	17	0
FORBRUK AV LÅNEMIDLER	2926	2756	32817	8851	5339	12663
ÅRETS REGNSK.M. UNDERSK. MV	395	0	0	0	242	2574
BRUTTOINNT.FORRETNINGSDRIFT 1.7	283	373	2150	30939	28034	40134
DRIFTSINNTEKTER	283	373	1590	29738	25203	37075
AV DETTE: SALGS-/LEIEINNT.	283	325	1550	23945	20879	32599
INNTEKTER I SAMB. MED NYB.MV.	0	0	560	88	461	1466
FINANSIERINGSINNTEKTER	0	0	0	1113	2370	1594
BRUTTOINNT. I A L T H.K.1.1-1.9	72067	63917	158372	147836	108622	205578
			K R P R I N N B Y G G E R			
DRIFTSUTGIFTER H.K.1.1-1.6,1.8	15800	15707	12911	15946	14652	16382
SENTRALADMINISTRASJONEN	1275	1136	778	1030	1000	1080
UNDERVISNING	5049	5591	4402	4804	4168	5052
HELSEVERN	3516	1287	2984	3702	3139	3301
SOSIALE TJENESTER	2916	4800	1996	2579	2671	2270
KIRKE- OG KULTURFORMÅL	431	393	577	612	629	907
UTBYGGINGS- OG BOLIGFORMÅL	1045	1363	1127	1724	1566	2144
YMSE FORMÅL	1568	1137	1047	1494	1478	1627
NETTOUTGIFTER H.K. 1.7	-39	46	86	4	-61	-320

KOMMUNEREGNSKAPER 1988.

	ØRSTA	ØRSKOG	NORDDAL	STRANDA	STORDAL	SYKKYLVEN
FOLKETALL 31 DESEMBER 1988.....	10209	1970	2039	4655	1038	6792
				1 0 0 0		
U T G I F T E R				K R		
BRUTTOUTG. H.K.1.1-1.91 -1.7	175015	48683	55200	92545	24927	108908
DRIFTSUTGIFTER	159253	35618	46719	86415	23396	96137
LØNN INKL. TRYGD OG PENSJON	96724	20289	28642	50976	15013	57284
UTSTYR	1908	451	1302	797	422	707
VEDL.HOLD BYGN./ANLEGG MV.	6817	869	2050	2801	606	2887
ANDRE DRIFTSUTGIFTER	18126	4932	7018	15532	3815	13848
OVERFØRINGER TIL						
TRYGDEFORVALTNINGEN	6214	0	1014	2814	35	4033
STATEN	252	1107	8	2	497	0
FYLKESKOMMUNEN	101	2903	0	0	42	0
BY- OG HERREDSKOMMUNER	3009	1001	582	854	178	868
ANDRE, INKL. RENTER	23806	3681	5599	9295	2764	15517
AV DETTE: RENTER	11452	2195	2932	7079	1627	9547
EGNE AVDELINGER	2296	385	504	3349	24	998
UTGIFTER TIL NYBYGG/NYANLEGG	15762	13065	8481	6129	1531	12770
AV DETTE: KJØP FAST EIENDOM	694	932	528	0	979	1753
FINANSIERINGSUTG. KAP.1.92-1.99	21549	3889	10645	4340	4949	13654
TIDL. ÅRS REGNSK.M. UNDERSK	890	84	1792	370	217	5059
UTLÅN	970	308	200	503	120	970
OVERFØRTE BEVILGNINGER	1513	763	1561	212	868	85
AVSETNING TIL FOND	4946	756	2735	270	376	3026
FONDSMIDLER (TILBAKEFØRING)	0	0	1000	0	0	0
KONT.BEH.(STYRKING/TILB.F.)	4554	0	150	576	1418	0
AVDRAG PÅ EKSTERNE LÅN	7955	1969	3076	2408	1874	4514
ÅRETS REGNSK.M. OVERSKUDD	721	9	131	1	76	0
BRUTTOUTG. FORRETNINGSDRIFT 1.7	64423	55	15397	33598	673	39968
DRIFTSUTGIFTER	55772	55	12885	25498	142	33438
AV DETTE: LØNN	10660	0	2068	2262	0	2908
UTGIFTER TIL NYBYGG/NYANLEGG	5977	0	1857	5969	531	3578
FINANSIERINGSUTGIFTER	2674	0	655	2131	0	2953
BRUTTOUTG. I A L T H.K.1.1-1.9	260987	52627	81242	130483	30549	162530
I N N T E K T E R						
BRUTTOINNT. H.K.1.1-1.91 -1.7	177909	42110	54055	88492	27058	108322
DRIFTSINNTEKTER	170352	40348	53692	87385	24684	105827
VANLIGE SALGS- OG LEIEINNT.	19963	3069	4246	13051	1740	10568
SALG AV UTSTYR	0	0	0	0	0	0
FORDELTE UTGIFTER	783	64	88	10	0	11
OVERFØRINGER FRA						
TRYGDEFORVALTNINGEN	4702	306	1440	1680	1725	3843
STATEN	62591	17323	18291	30596	12047	34749
AV DETTE: RAMMEOVERFØRING	52873	15244	16678	27152	11426	30709
FYLKESKOMMUNER	1340	307	262	480	219	1337
BY- OG HERREDSKOMMUNER	1436	2014	211	647	249	844
ANDRE	77095	16878	28393	37513	8670	54287
AV DETTE: RENTER	3277	837	1009	781	608	2684
AV DETTE: SKATTER/ALM.AVG	69513	15670	26943	36462	7918	51170
EGNE AVDELINGER	2442	387	761	3410	34	191
INNTEKTER I SAMB. MED NYB. MV	7557	1762	363	1107	2374	2496
AV DETTE: SALG FAST EIENDOM	1543	640	18	210	1786	1338
AV DETTE: OVERF. FRA STATEN	4446	980	0	450	150	703
FINANSIERINGSINNNT.KAP.1.92-1.99	19497	10350	8976	7745	2944	13951
TIDL. REGNSK.M. OVERSK. MV.	1781	0	1487	341	0	40
MOTTATTE AVDRAG PÅ UTLÅN	342	140	68	367	98	589
FORBRUK AV OVERFØRTE BEV.	2324	206	1020	51	896	346
FORBRUK AV FOND	2051	301	3801	409	20	5001
LÅN AV FOND	0	295	1000	0	0	538
LÅN AV KONTANTBEHOLDNINGEN	5687	1164	1400	0	0	2381
FORBRUK AV LÅNEMIDLER	7312	8244	200	6577	1930	5056
ÅRETS REGNSK.M. UNDERSK. MV	0	0	0	0	0	0
BRUTTOINNT. FORRETNINGSDRIFT 1.7	63584	172	18211	34246	548	40547
DRIFTSINNTEKTER	60582	172	18201	32739	548	38309
AV DETTE: SALGS-/LEIEINNT.	53032	172	14385	29197	548	33307
INNTEKTER I SAMB. MED NYB.MV.	3002	0	10	46	0	523
FINANSIERINGSINNTEKTER	0	0	0	1461	0	1715
BRUTTOINNT. I A L T H.K.1.1-1.9	260990	52632	81242	130483	30550	162820
				K R		
DRIFTSUTGIFTER H.K.1.1-1.6,1.8	14966	17518	22431	17959	22061	13561
SENTRALADMINISTRASJONEN	746	1620	1716	1055	2455	836
UNDERVISNING	4646	5608	6030	4241	5339	4477
HELSEVERN	2773	3309	1630	4171	1847	2587
SOSIALE TJENESTER	2703	3102	7380	4159	7847	2163
KIRKE- OG KULTURFORMÅL	677	582	699	610	647	606
UTBYGGINGS- OG BOLIGFORMÅL	1746	1892	2767	1654	2196	1261
YMSE FORMÅL	1676	1405	2209	2070	1730	1631
NETTOUTGIFTER H.K. 1.7	82	-59	-1380	-139	120	-85

KOMMUNEREGNSKAPER 1988.

	SKODJE	SULA	GISKE	HARAM	VESTNES	RAUMA
FOLKETALL 31 DESEMBER 1988.....	3298	6734	6246	8624	6389	7833
			1 0 0 0 K R			
U T G I F T E R						
BRUTTOUTG. H.K.1.1-1.91 -1.7	50726	116958	106344	171032	135383	156256
DRIFTSUTGIFTER	47007	104801	95363	138700	108887	139745
LØNN INKL. TRYGD OG PENSJON	25880	49537	57242	80084	64130	75964
UTSTYR	635	619	1664	1845	1218	2831
VEDL.HOLD BYGN./ANLEGG MV.	1106	2307	3643	1773	2146	6033
ANDRE DRIFTSUTGIFTER	6057	12181	13888	18397	16783	17512
OVERFØRINGER TIL						
TRYGDEFORVALTNINGEN	1839	4098	3601	0	3944	4445
STATEN	68	1	0	4947	110	23
FYLKESKOMMUNEN	4276	0	393	0	928	52
BY- OG HERREDSKOMMUNER	1693	2597	1384	802	1046	2646
ANDRE, INKL. RENTER	5436	30582	12721	28546	17089	21599
AV DETTE: RENTER	3843	10678	7344	18329	10438	7726
EGNE AVDELINGER	17	2883	826	2306	1499	8640
UTGIFTER TIL NYBYGG/NYANLEGG	3719	12158	10982	32332	26496	16511
AV DETTE: KJØP FAST EIENDOM	436	466	2749	3956	1054	0
FINANSIERINGSUTG. KAP.1.92-1.99	8764	14550	6569	8449	13385	18757
TIDL. ÅRS REGNSK.M. UNDERSK	1634	0	51	2216	1743	4779
UTLÅN	545	1295	583	1002	1607	1901
OVERFØRTE BEVILGNINGER	144	586	37	0	693	1550
AVSETNING TIL FOND	2952	185	1155	229	2171	4056
FONDSMIDLER (TILBAKEFØRING)	626	0	0	3	254	511
KONT.BEH.(STYRKING/TILB.F.)	437	9111	897	82	0	0
AVDRAG PÅ EKSTERNE LÅN	2426	3373	3751	4917	6565	5960
ÅRETS REGNSK.M. OVERSKUDD	0	0	95	0	352	0
BRUTTOUTG. FORRETNINGSDRIFT 1.7	39	273	37805	47912	48494	48738
DRIFTSUTGIFTER	39	256	28712	41861	39441	33907
AV DETTE: LØNN	0	52	1617	4917	4361	3710
UTGIFTER TIL NYBYGG/NYANLEGG	0	17	7144	2718	7221	8989
FINANSIERINGSUTGIFTER	0	0	1949	3333	1832	5842
BRUTTOUTG. I A L T H.K.1.1-1.9	59529	131781	150718	227393	197262	223751
I N N T E K T E R						
BRUTTOINNT. H.K.1.1-1.91 -1.7	54928	105221	100904	138879	118453	145452
DRIFTSINNTEKTER	52075	104276	99562	138508	113410	142677
VANLIGE SALGS- OG LEIEINNT.	5328	9852	12454	10462	11326	16957
SALG AV UTSTYR	18	0	0	0	0	0
FORDELTE UTGIFTER	0	2831	2832	3973	150	194
OVERFØRINGER FRA						
TRYGDEFORVALTNINGEN	1059	2270	2543	5129	3227	3920
STATEN	23485	35865	36491	48958	43636	43274
AV DETTE: RAMMEOVERFØRING	21139	31421	29941	44341	39121	33745
FYLKESKOMMUNEN	245	672	1563	3276	141	369
BY- OG HERREDSKOMMUNER	871	3176	276	375	7954	693
ANDRE	21053	46853	43163	63915	45483	69468
AV DETTE: RENTER	958	1577	1019	2103	2959	4218
AV DETTE: SKATTER/ALM.AVG	19781	42539	41728	60955	41780	62196
EGNE AVDELINGER	16	2750	240	2420	1494	7802
INNTEKTER I SAMB. MED NYB. MV	2853	945	1342	371	5046	2775
AV DETTE: SALG FAST EIENDOM	1635	-9	556	82	3029	165
AV DETTE: OVERF. FRA STATEN	1174	884	230	15	509	125
FINANSIERINGSINNNT.KAP.1.92-1.99	4464	26269	11795	40773	29226	29440
TIDL. REGNSK.M. OVERSK. MV.	415	0	51	2202	599	4779
MOTTATTE AVDRAG PÅ UTLÅN	276	614	469	927	1352	1318
FORBRUK AV OVERFØRTE BEV.	116	1830	0	906	484	2100
FORBRUK AV FOND	1220	174	38	2220	140	1374
LÅN AV FOND	0	0	320	5	424	3423
LÅN AV KONTANTBEHOLDNINGEN	1149	104	1827	0	180	0
FORBRUK AV LÅNEMIDLER	1288	20582	9090	33768	25978	15356
ÅRETS REGNSK.M. UNDERSK. MV	0	2965	0	745	69	1090
BRUTTOINNT. FORRETNINGSDRIFT 1.7	136	296	38018	47741	49587	48873
DRIFTSINNTEKTER	136	296	32808	43354	47866	40597
AV DETTE: SALGS-/LEIEINNT.	136	296	28884	40604	38606	34291
INNTEKTER I SAMB. MED NYB.MV.	0	0	0	63	988	182
FINANSIERINGSINNTEKTER	0	0	5210	4324	733	8094
BRUTTOINNT. I A L T H.K.1.1-1.9	59528	131786	150717	227393	197266	223765
			K R P R I N N B Y G G E R			
DRIFTSUTGIFTER H.K.1.1-1.6,1.8	13696	14954	14691	15509	16476	17273
SENTRALADMINISTRASJONEN	1132	1016	1043	637	1111	1835
UNDERVISNING	4837	4069	4474	5031	5586	4299
HELSEVERN	2328	3041	2625	2846	4817	2932
SOSIALE TJENESTER	2655	2670	3034	2802	1268	3940
KIRKE- OG KULTURFORMÅL	194	915	585	528	696	1240
UTBYGGINGS- OG BOLIGFORMÅL	1299	1601	1633	1220	1034	1765
YMSE FORMÅL	1251	1641	1297	2445	1964	1261
NETTOUTGIFTER H.K. 1.7	-29	-3	-34	20	-171	-17

KOMMUNEREGNSKAPER 1988.

	NESSET	MIDSUND	SANDØY	AUKRA	FRÆNA	EIDE
FOLKETALL 31 DESEMBER 1988.....	3346	2094	1542	2988	8869	3063
	1 0 0 0 K R					
U T G I F T E R						
BRUTTOUTG. H.K.1.1-1.91 -1.7	86093	43251	48745	74557	140751	64312
DRIFTSUTGIFTER	71198	36634	36282	51939	130318	50698
LØNN INKL. TRYGD OG PENSJON	43018	21998	22683	31571	78892	25684
UTSTYR	733	783	661	969	1786	529
VEDL.HOLD BYGN./ANLEGG MV.	2334	662	1455	1828	5350	883
ANDRE DRIFTSUTGIFTER	11986	5107	5613	8014	20039	6121
OVERFØRINGER TIL						
TRYGDEFORVALTNINGEN	1678	1104	852	1642	4877	1709
STATEN	0	0	0	0	36	5
FYLKESKOMMUNEN	0	0	0	14	876	5640
BY- OG HERREDSKOMMUNER	2454	1829	330	1096	3262	1934
ANDRE, INKL. RENTER	8995	4130	4247	6273	15194	7965
AV DETTE:RENTER	7245	2713	3080	3707	6586	4397
EGNE AVDELINGER	0	1021	441	532	6	228
UTGIFTER TIL NYBYGG/NYANLEGG	14895	6617	12463	22618	10433	13614
AV DETTE:KJØP FAST EIENDOM	2465	1716	43	303	92	12
FINANSIERINGSUTG. KAP.1.92-1.99	14224	2964	2218	5797	9788	5932
TIDL. ÅRS REGNSK.M. UNDERSK	1645	11	226	59	694	478
UTLÅN	865	396	386	2398	1880	1114
OVERFØRTE BEVILGNINGER	97	68	153	0	1046	828
AVSETNING TIL FOND	5239	613	216	620	977	388
FONDSMIDLER (TILBAKEFØRING)	0	168	0	0	94	0
KONT.BEH.(STYRKING/TILB.F.)	1009	386	0	100	0	324
AVDRAG PÅ EKSTERNE LÅN	4262	1266	1237	2598	5097	2800
ÅRETS REGNSK.M. OVERSKUDD	1107	56	0	22	0	0
BRUTTOUTG. FORRETNINGSDRIFT 1.7	24027	3493	14799	699	1481	112
DRIFTSUTGIFTER	19173	115	11645	699	1444	111
AV DETTE: LØNN	3114	0	2827	247	813	0
UTGIFTER TIL NYBYGG/NYANLEGG	2650	3378	1102	0	37	1
FINANSIERINGSUTGIFTER	2204	0	2052	0	0	0
BRUTTOUTG. I A L T H.K.1.1-1.9	124344	49708	65762	81053	152020	70356
I N N T E K T E R						
BRUTTOINNT. H.K.1.1-1.91 -1.7	78027	42370	39205	54767	139064	55742
DRIFTSINNTEKTER	77724	42013	37907	54224	137857	54906
VANLIGE SALGS- OG LEIEINNT.	7010	2976	4148	4686	13190	3589
SALG AV UTSTYR	0	0	0	0	0	0
FORDELTE UTGIFTER	0	0	0	0	0	0
OVERFØRINGER FRA						
TRYGDEFORVALTNINGEN	3133	1800	1253	1063	4621	2352
STATEN	25503	19823	18182	25572	58029	26833
AV DETTE:RAMMEOVERFØRING	23887	19074	17502	24121	54162	22687
FYLKESKOMMUNER	1352	42	868	0	1422	419
BY- OG HERREDSKOMMUNER	213	46	550	0	392	647
ANDRE	40513	16238	12269	22564	60203	20787
AV DETTE:RENTER	4873	1446	1631	1575	2545	784
AV DETTE:SKATTER/ALM.AVG	35464	14575	10557	20476	56408	19787
EGNE AVDELINGER	0	1088	637	339	0	279
INNTEKTER I SAMB. MED NYB. MV	303	357	1298	543	1207	836
AV DETTE: SALG FAST EIENDOM	303	94	34	209	-15	399
AV DETTE: OVERF. FRA STATEN	0	0	335	334	157	78
FINANSIERINGSINNT.KAP.1.92-1.99	20805	5274	11410	25299	11865	14173
TIDL. REGNSK.M. OVERSK. MV.	311	0	226	59	0	0
MOTTATTE AVDRAG PÅ UTLÅN	215	371	114	154	415	171
FORBRUK AV OVERFØRTE BEV.	269	162	920	101	0	0
FORBRUK AV FOND	10176	0	1025	0	289	1692
LÅN AV FOND	0	90	0	0	849	0
LÅN AV KONTANTBEHOLDNINGEN	2373	0	0	655	3367	27
FORBRUK AV LÅNEMIDLER	7461	4651	9125	24330	6550	12277
ÅRETS REGNSK.M. UNDERSK. MV	0	0	0	0	395	6
BRUTTOINNT. FORRETNINGSDRIFT 1.7	25519	2062	15146	988	1091	437
DRIFTSINNTEKTER	23800	226	13670	971	1091	437
AV DETTE: SALGS-/LEIEINNT.	17344	226	12416	594	1072	437
INNTEKTER I SAMB. MED NYB.MV.	782	1836	36	17	0	0
FINANSIERINGSINNTEKTER	937	0	1440	0	0	0
BRUTTOINNT. I A L T H.K.1.1-1.9	124351	49706	65761	81054	152020	70352
	K R P R I N N B Y G G E R					
DRIFTSUTGIFTER H.K.1.1-1.6,1.8	20778	16968	22977	16834	14144	15994
SENTRALADMINISTRASJONEN	2163	1532	2063	1209	917	1294
UNDERVISNING	4971	4980	6237	5318	4904	5206
HELSEVERN	1273	1687	7431	4869	2835	3077
SOSIALE TJENESTER	7146	5129	2302	1732	2407	2853
KIRKE- OG KULTURFORMÅL	883	777	818	958	445	392
UTBYGGINGS- OG BOLIGFORMÅL	1673	1431	1827	1364	1594	1364
YMSE FORMÅL	2669	1430	2299	1384	1041	1809
NETTOUTGIFTER H.K. 1.7	-446	683	-225	-97	44	-106

KOMMUNEREGNSKAPER 1988.

	AVERØY	FREI	GJEMNES	TINGVOLL	SUNNDAL	SURNADAL
FOLKETALL 31 DESEMBER 1988.....	5601	4778	2905	3537	7554	6499
			1 0 0 0 K R			
U T G I F T E R						
BRUTTOUTG. H.K.1.1-1.91 -1.7	101710	84026	72908	64352	166755	116917
DRIFTSUTGIFTER	92293	77661	51859	57217	138410	108299
LØNN INKL. TRYGD OG PENSJON	54427	37437	31362	36749	78688	60921
UTSTYR	1725	1695	625	1007	3200	3802
VEDL.HOLD BYGN./ANLEGG MV.	4199	2125	1005	2401	7890	3858
ANDRE DRIFTSUTGIFTER	13431	13223	7846	8979	22389	14888
OVERFØRINGER TIL						
TRYGDEFORVALTNINGEN	2892	2570	0	1603	5784	3178
STATEN	0	0	87	2	321	0
FYLKESKOMMUNEN	0	2117	1401	376	0	297
BY- OG HERREDSKOMMUNER	2104	3228	979	541	746	2334
ANDRE, INKL. RENTER	13339	14525	8534	4533	17965	9743
AV DETTE:RENTER	8193	7496	5500	2665	5433	4299
EGNE AVDELINGER	173	733	20	1022	1421	9278
UTGIFTER TIL NYBYGG/NYANLEGG	9417	6366	21049	7136	28345	8618
AV DETTE:KJØP FAST EIENDOM	16	249	301	970	24	822
FINANSIERINGSUTG. KAP.1.92-1.99	6724	7357	23525	6191	55565	23928
TIDL. ÅRS REGNSK.M. UNDERSK	134	379	343	256	6689	985
UTLÅN	1909	1926	610	1245	2450	3338
OVERFØRTE BEVILGNINGER	473	596	862	561	10510	1922
AVSETNING TIL FOND	50	145	103	865	18136	14620
FONDSMIDLER (TILBAKEFØRING)	0	0	0	0	260	14
KONT.BEH.(STYRKING/TILB.F.)	1386	1297	10861	657	5539	0
AVDRAG PÅ EKSTERNE LÅN	2772	2939	10713	1980	4976	2314
ÅRETS REGNSK.M. OVERSKUDD	0	75	33	627	7005	735
BRUTTOUTG. FORRETNINGSDRIFT 1.7	487	181	172	26894	37285	2097
DRIFTSUTGIFTER	487	181	172	20682	31537	1702
AV DETTE: LØNN	279	0	0	2455	2513	12
UTGIFTER TIL NYBYGG/NYANLEGG	0	0	0	5519	4217	395
FINANSIERINGSUTGIFTER	0	0	0	693	1531	0
BRUTTOUTG. I A L T H.K.1.1-1.9	108921	91564	96605	97437	259605	142942
I N N T E K T E R						
BRUTTOINNT. H.K.1.1-1.91 -1.7	95923	80235	59966	62425	173368	125275
DRIFTSINNTEKTER	94162	79546	54931	61545	168672	123803
VANLIGE SALGS- OG LEIEINNT.	9369	6670	6112	6963	14887	11179
SALG AV UTSTYR	0	0	5	0	0	0
FORDELTE UTGIFTER	982	0	44	0	2143	53
OVERFØRINGER FRA						
TRYGDEFORVALTNINGEN	2195	1359	1035	1891	2731	2324
STATEN	41930	36999	29783	29313	36978	39978
AV DETTE:RAMMEOVERFØRING	38260	33331	25480	26665	28527	32536
FYLKESKOMMUNER	482	111	194	121	1272	479
BY- OG HERREDSKOMMUNER	395	1865	0	12	1391	985
ANDRE	38809	31795	17630	22222	107818	59996
AV DETTE:RENTER	925	2001	638	1571	7682	5934
AV DETTE:SKATTER/ALM.AVG	36175	29019	16937	20090	96291	52496
EGNE AVDELINGER	0	746	128	1022	1452	8809
INNTEKTER I SAMB. MED NYB. MV	1761	690	5035	880	4696	1472
AV DETTE: SALG FAST EIENDOM	10	678	1387	167	1461	751
AV DETTE: OVERF. FRA STATEN	1416	0	3617	206	2295	331
FINANSIERINGSINNNT. KAP.1.92-1.99	12510	11559	36384	10679	41519	10458
TIDL. REGNSK.M. OVERSK. MV.	0	0	0	256	6689	985
MOTTATTE AVDRAG PÅ UTLÅN	784	1206	138	323	623	532
FORBRUK AV OVERFØRTE BEV.	15	186	120	26	1373	1432
FORBRUK AV FOND	863	980	178	540	16644	3096
LÅN AV FOND	0	0	0	0	320	850
LÅN AV KONTANTBEHOLDNINGEN	704	34	6990	1076	4659	737
FORBRUK AV LÅNEMIDLER	9991	9153	28958	8458	11211	2826
ÅRETS REGNSK.M. UNDERSK. MV	153	0	0	0	0	0
BRUTTOINNT. FORRETNINGSDRIFT 1.7	483	174	255	24336	44717	7208
DRIFTSINNTEKTER	483	174	255	21979	41189	6813
AV DETTE:SALGS-/LEIEINNT.	307	174	255	18785	28902	917
INNTEKTER I SAMB. MED NYB.MV.	0	0	0	1796	47	395
FINANSIERINGSINNTEKTER	0	0	0	560	3481	0
BRUTTOINNT. I A L T H.K.1.1-1.9	108916	91968	96605	97440	259604	142941
			K R P R I N N B Y G G E R			
DRIFTSUTGIFTER H.K.1.1-1.6,1.8	15962	15709	17369	15723	17557	16175
SENTRALADMINISTRASJONEN	1200	1272	1321	1118	1212	1253
UNDERVISNING	4721	4441	4990	4416	4288	4546
HELSEVERN	3428	2424	3823	3931	3524	4091
SOSIALE TJENESTER	2783	2616	2295	2926	3765	2662
KIRKE- OG KULTURFORMÅL	446	975	837	597	1297	1105
UTBYGGINGS- OG BOLIGFORMÅL	1530	2311	1715	1526	2458	1419
YMSE FORMÅL	1853	1671	2388	1208	1014	1098
NETTOUTGIFTER H.K. 1.7	1	1	-29	723	-984	-786

KOMMUNEREGNSKAPER 1988.

	RINDAL	AURE	HALSA	TUSTNA	SMØLA
FOLKETALL 31 DESEMBER 1988.....	2297	2860	2148	1135	2776
			1 0 0 0		
U T G I F T E R					
BRUTTOUTG. H.K.1.1-1.91 -1.7	53541	52938	44951	28444	65763
DRIFTSUTGIFTER	46757	49973	41786	25233	55666
LØNN INKL: TRYGD OG PENSJON	26633	32594	20710	14929	35591
UTSTYR	1960	1362	459	1115	793
VEDL.HOLD BYGN./ANLEGG MV.	2101	1931	1304	1135	1288
ANDRE DRIFTSUTGIFTER	6993	7377	4630	3846	9260
OVERFØRINGER TIL					
TRYGDEFORVALTNINGEN	1115	1450	958	457	1313
STATEN	23	0	1	0	172
FYLKESKOMMUNEN	0	129	5052	2	325
BY- OG HERREDSKOMMUNER	975	430	1204	434	747
ANDRE, INKL. RENTER	6401	4536	6737	3141	6093
AV DETTE:RENTER	2398	2279	3867	1672	3766
EGNE AVDELINGER	556	164	731	174	85
UTGIFTER TIL NYBYGG/NYANLEGG	6784	2965	3165	3211	10099
AV DETTE:KJØP FAST EIENDOM	752	282	490	459	39
FINANSIERINGSUTG. KAP.1.92-1.99	9547	9711	4603	3794	7314
TIDL. ÅRS REGNSK.M. UNDERSK	464	604	22	103	0
UTLÅN	1988	0	225	635	827
OVERFØRTE BEVILGNINGER	1337	1479	845	1240	1910
AVSETNING TIL FOND	4193	2863	700	550	190
FONDSMIDLER (TILBAKEFØRING)	114	23	0	0	0
KONT.BEH.(STYRKING/TILB.F.)	105	2751	1036	544	242
AVDRAG PÅ EKSTERNE LÅN	1291	1634	1771	692	3571
ÅRETS REGNSK.M. OVERSKUDD	55	357	4	30	574
BRUTTOUTG. FORRETNINGSDRIFT 1.7	339	23821	439	203	225
DRIFTSUTGIFTER	339	16742	439	203	187
AV DETTE: LØNN	0	2801	255	0	0
UTGIFTER TIL NYBYGG/NYANLEGG	0	6175	0	0	37
FINANSIERINGSUTGIFTER	0	904	0	0	0
BRUTTOUTG. I A L T H.K.1.1-1.9	63427	86470	49993	32441	73302
I N N T E K T E R					
BRUTTOINNT. H.K.1.1-1.91 -1.7	53292	55522	44587	27838	61549
DRIFTSINNTEKTER	52365	55287	44260	27838	60703
VANLIGE SALGS- OG LEIEINNT.	2862	5982	3776	982	7247
SALG AV UTSTYR	0	0	0	0	0
FORDELTE UTGIFTER	443	0	0	0	2
OVERFØRINGER FRA					
TRYGDEFORVALTNINGEN	2931	1512	596	433	985
STATEN	20741	27757	25004	17025	35070
AV DETTE: RAMMEOVERFØRING	18022	25777	22953	16111	32318
FYLKESKOMMUNER	810	180	97	280	682
BY- OG HERREDSKOMMUNER	171	153	171	177	93
ANDRE	23727	19616	13885	8941	16540
AV DETTE:RENTER	2169	2873	1109	1594	961
AV DETTE:SKATTER/ALM.AVG	21335	16671	12461	6759	15473
EGNE AVDELINGER	680	87	731	0	81
INNTEKTER I SAMB. MED NYB. MV	927	235	327	0	846
AV DETTE: SALG FAST EIENDOM	147	155	96	0	529
AV DETTE: OVERF. FRA STATEN	58	80	0	0	300
FINANSIERINGSINNT. KAP.1.92-1.99	6361	9947	4090	4175	11214
TIDL. REGNSK.M. OVERSK. MV.	0	604	22	103	612
MOTTATTE AVDRAG PÅ UTLÅN	659	240	228	250	192
FORBRUK AV OVERFØRTE BEV.	5	2397	1210	1076	726
FORBRUK AV FOND	709	848	22	140	23
LÅN AV FOND	1570	0	0	0	0
LÅN AV KONTANTBEHOLDNINGEN	0	276	311	103	2209
FORBRUK AV LÅNEMIDLER	3418	5582	2297	2503	7452
ÅRETS REGNSK.M. UNDERSK. MV	0	0	0	0	0
BRUTTOINNT. FORRETNINGSDRIFT 1.7	3778	20996	1316	426	542
DRIFTSINNTEKTER	2363	18840	316	426	372
AV DETTE: SALGS-/LEIEINNT.	509	17156	307	252	372
INNTEKTER I SAMB. MED NYB.MV.	1415	871	1000	0	170
FINANSIERINGSINNTEKTER	0	1285	0	0	0
BRUTTOINNT. I A L T H.K.1.1-1.9	63431	86465	49993	32439	73305
		K R	P R	I N N	B Y G G E R
DRIFTSUTGIFTER H.K.1.1-1.6,1.8	19870	17035	19007	21829	19580
SENTRALADMINISTRASJONEN	1894	1815	1615	2399	1391
UNDERVISNING	6022	4655	5088	5680	5767
HELSEVERN	1582	4423	4125	5698	4473
SOSIALE TJENESTER	5451	2949	2884	2952	3823
KIRKE- OG KULTURFORMÅL	720	466	961	984	594
UTBYGGINGS- OG BOLIGFORMÅL	2057	1436	1480	2242	1640
YMSE FORMÅL	2145	1291	2854	1873	1891
NETTOUTGIFTER H.K. 1.7	-1497	988	-408	-196	-114

SKATTEREKNESKAP. INNBETALT OG FORDELT SKATT JANUAR-AUGUST 1989

Statistisk sentralbyrå sin skatterekneskapsstatistikk byggjer på skjemaet for månadsoppgjeret over innbetalte og fordelte skattar og avgifter frå kommunekasserarane. SSB får desse oppgåvene frå Skattedirektoratet. Statistikken omfattar og månadlege oppgåver for utrekna arbeidsgivaravgift for tilsette i staten og oppgåver for oljeskatt. Statistikken omfattar ikkje indirekte skattar.

Tabellen inneheld tal for skatteinngangen januar-august 1989 med endringstal i høve til same perioden året før. Etter ein del korreksjonar i månadstatistikken august 1989, har det blitt forskyvingar i tala. Tal for august blir derfor ikkje utgjeve. Tal for heile landet blir gitt i Statistisk Ukehefte.

Med skatteinngang i alt meiner ein summen av dei beløpa som er bokførte som fordelt skatt i skatterekneskapen. Ved samanlikning med tal for bokførte skatteinntekter i kommunerekneskapane, kan tidspunkt for bokføring og endringar i nøklane for fordeling mellom skattekreditorane gje avvik mellom desse tala og dei som er gitt i statistikken. I tala for skatteinngangen er dessutan ikkje rente- og innfordringsutgifter trekt ut.

Endringane over året i dei innbetalte og fordelte skattane vil bli påverka av endringar i løn og sysselsetting, og av forhold knytta til skattereglar og betalingsordninga.

TABELL 1. INNBETALT OG FORDELT SKATT, JANUAR - AUGUST 1989.

MILL. KR

NR.	KOMMUNE	SKATTE- INNGANG I ALT	ORDINÆR SKATT TIL PRIMÆR- KOM- MUNEN	MEDLEMS- AVGIFT TIL FOLKE- TRYGDA	ARBEIDS- GJEVAR- AVGIFT TIL FOLKE- TRYGDA	ORDINÆR SKATT TIL FYLKES- KOM- MUNEN	OLJE- SKATT, INN- TEKTS- SKATT STAT, FELLES- SKATT MV.	ENDRING I PROSENT I HØVE TIL SAME PERIODEN ÅRET FØR		
								SKATTE- INNGANG I ALT	ORDINÆR SKATT TIL PRIMÆR- KOM- MUNEN	ORDINÆR SKATT TIL FYLKES- KOM- MUNEN
15	MØRE OG ROMSDAL.....	4259,7	1008,9	801,5	1118,3	526,6	804,4	1	-	-
1502	MOLDE.....	557,7	102,6	83,0	232,4	55,3	84,4	-	-	4
1503	KRISTIANSUND.....	329,1	77,5	59,6	90,1	40,3	61,4	-	3	-
1504	ÅLESUND.....	769,4	161,4	132,0	237,3	93,0	145,8	-	2	-
1511	VANYLVEN.....	60,6	16,4	10,9	10,6	8,6	14,2	7	6	5
1514	SANDE.....	45,6	12,5	9,9	8,2	6,1	9,0	-	-	-
1515	HERØY.....	118,8	30,7	26,8	21,0	16,3	24,0	15	12	12
1516	ULSTEIN.....	114,3	24,1	20,0	33,0	14,3	22,8	6	-	7
1517	HAREID.....	68,9	16,8	14,0	16,2	8,9	13,1	-	2	-
1519	VOLDA.....	120,6	30,3	24,5	25,8	15,9	24,1	4	1	5
1520	ØRSTA.....	151,8	38,6	30,4	33,7	19,2	29,9	-	-	-
1523	ØRSKOG.....	32,7	8,6	6,8	6,1	4,4	6,8	-	-	4
1524	NORDDAL.....	32,5	12,3	5,9	4,5	3,8	6,0	6	1	4
1525	STRANDA.....	87,7	23,8	16,9	17,3	11,6	18,1	2	2	-
1526	STORDAL.....	19,9	5,1	3,6	5,5	2,3	3,5	6	10	2
1528	SYKKYLVEN.....	137,2	31,2	25,0	40,3	16,0	24,8	4	6	1
1529	SKODJE.....	48,6	12,4	10,7	9,4	6,3	9,7	4	2	4
1531	SULA.....	109,4	26,8	22,4	25,2	13,9	21,0	2	2	1
1532	GISKE.....	98,1	25,9	21,6	15,2	14,4	20,9	2	-	-
1534	HARAM.....	152,6	38,1	29,9	34,0	20,2	30,3	3	3	-
1535	VESTNES.....	113,5	26,2	21,2	32,9	13,3	19,8	8	16	5
1539	RAUMA.....	133,1	35,1	26,9	27,4	17,3	26,4	-	-	5
1543	NESSET.....	47,7	14,8	9,4	7,1	6,4	9,9	-	3	-
1545	MIDSUND.....	31,6	8,4	6,9	5,6	4,4	6,3	-	-	4
1546	SANDØY.....	24,3	6,2	5,0	4,7	3,4	5,0	10	6	8
1547	AUKRA.....	45,8	11,6	10,0	8,6	6,3	9,2	-	6	-
1548	FRÆNA.....	136,1	34,1	30,5	27,4	17,8	26,3	5	3	4
1551	EIDE.....	46,7	12,6	11,2	7,9	6,1	8,9	10	10	9
1554	AVERØY.....	78,1	19,7	16,3	17,8	9,8	14,5	1	-	-
1556	FREI.....	65,9	17,3	16,9	8,1	9,6	14,0	11	6	11
1557	GJEMNES.....	36,5	10,0	8,2	6,3	4,8	7,1	9	3	5
1560	TINGVOLL.....	41,6	11,5	9,3	7,2	5,5	8,2	3	-	3
1563	SUNNDAL.....	165,9	39,9	27,6	46,6	20,2	31,6	6	-	6
1566	SURNADAL.....	94,1	25,6	17,8	20,3	11,9	18,5	2	-	5
1567	RINDAL.....	32,4	10,3	5,8	5,4	4,3	6,6	-	-	4
1569	AURE.....	35,0	9,5	7,3	6,2	4,7	7,2	7	2	-
1571	HALSA.....	26,4	7,1	5,3	5,0	3,5	5,5	2	-	10
1572	TUSTNA.....	13,1	3,8	2,9	2,1	1,7	2,5	10	1	12
1573	SMØLA.....	36,3	10,1	8,6	5,7	4,9	7,1	7	2	6

PUBLIKASJONAR UTSENDT I AUGUST 1989

BANK- OG KREDITSTATISTIKK AKTUELLE TALL (BK; 17-18/89). I publikasjonen publiseres løpende regnskapsstatistikk for banker, kredittforetak, finansieringsselskaper mv. så snart tallene foreligger. Sidetall 14-17, 20 kr ISSN 0333-1504

BEFOLKNINGSSTATISTIKK 1989 HEFTE II FOLKEMENGD 1. JANUAR (NOS B; 853). Publikasjonen gir tall for befolkning etter alder, ekteskapelig status og statsborgerskap for hele landet, fylker og kommuner. Sidetall 148, 55 kr ISBN 82-537-2815-8 ISSN 0801-6690

BYGGEAREALSTATISTIKK 2. KVARTAL 1989 (NOS B; 859). Gir hovedtall for igangsatte, fullførte og bygg under arbeid. Publikasjonen inneholder dessuten ny statistikk over godkjente ennå ikke igangsatte bygg. Sidetall 55. Årsabonnement 175 kr, kan bestilles direkte fra Statistisk sentralbyrå. Enkelt-hefter er til salgs hos bokhandlere, 50 kr ISBN 82-537-2826-3 ISSN 0550-7162

KREDITTMARKEDSTATISTIKK LAN, OBLIGASJONER, AKSJER MV. 1987 (NOS B; 845). Gir en samlet oversikt over obligasjonsmarkedet, aksjemarkedet og lånemarkedet. Dessuten er det tatt med en del tabeller over konkurser og akkordforhandlinger. Sidetall 100, 45 kr ISBN 82-537-2799-2 ISSN 0333-3744

MANEDSSTATISTIKK OVER UTENRIKSHANDELEN (MU; JUNI 1989). Gir i et fast tabelloppsett hovedtall for utenrikshandelen og i mer detaljerte tabeller innførselen og utførselen av varer. Sidetall 90, 25 kr ISSN 0332-6403

OLJE- OG GASSVIRKSOMHET 2. KVARTAL 1989 STATISTIKK OG ANALYSE (NOS B; 850). Publikasjonen blir utgitt kvartalsvis og inneholder om lag 30 tabeller som gir viktig informasjon om utvikling på norsk kontinentalsokkel, også årsstatistikk. I en tekstdel gis en redegjørelse for statistisk behandling av oljevirkosomheten og en analyse av investeringsaktivitet, produksjon, markedsutviklingen for olje og gass. Sidetall 69, 55 kr ISBN 82-537-2808-5 ISSN 0802-0477

SOSIALSTATISTIKK 1987 (NOS B; 848). Inneholder opplysninger om sosialhjelp, barnevern, edruskapsvern og eldreomsorg. Sidetall 121, 55 kr ISBN 82-537-2804-2 ISSN 0333-2055

SOSIALT UTSYN 1989 (SØS; 70). Gir omfattende informasjon om viktige trekk ved utviklingen av befolkningens levekår i 1980-årene. I tekst, figurer og tabeller viser den hva den offisielle statistikken forteller om samfunnsutviklingen. Innledningskapitlet gir en samlet oversikt over levekårene. Befolkningsspørsmål, helsetilstand, kriminalitet og konflikt, utdanning, arbeidsforhold, økonomi, boforhold, sosial kontakt, ferie og fritid omtales utførlig i egne kapitler. Sidetall 230, 125 kr ISBN 82-537-2776-3 ISSN 0801-3845

STANDARD FOR HANDELSOMRÅDER 1989 (SNS; 3) Standard for handelsområder foreligger nå i nytt opplag. Standarden er korrigert i samsvar med kommuneinndelingen pr. 1. januar 1989. Standarden ble fastlagt i 1956 og revidert i 1966. Standarden bygger på opplysninger om vareomsetning, bosetting og kommunikasjonsforhold og grupperer kommuner til 104 handelsdistrikter, 23 handelsområder og 4 handelsfelt. Sidetall 39, 35 kr, ISBN 82-537-2806-9 ISSN 0333-1741

STATISTISK MANEDSHEFTE (SM; 89/7). Gir i et sett av faste tabeller oversikt over det aller meste av det SSB lager av konjunkturstatistikk og annen måneds- og kvartalsstatistikk. Foruten tall for siste eller nest siste måned eller kvartal gir månedsheftet tall for en rekke tidligere måneder, kvartal og år. Sidetall 112, 30 kr ISSN 0029-3636

STATISTISK UKEHEFTE (SU; 31-35/89). Ukeheftet gir foruten kortidsstatistikk en løpende presentasjon av hovedresultater fra all ny statistikk etterhvert som den utkommer. Sidetall 10-58, 20 kr ISSN 0550-0567

UTENRIKSHANDEL 1988 HEFTE I (NOS B; 849). Gir opplysninger om innførselen og utførselen av varer fordelt på henholdsvis produksjonsland og forbruksland. Sidetall 368, 95 kr ISBN 82-537-2807-7 ISSN 0800-9368

PUBLIKASJONAR UNDER UTSENDING I SEPTEMBER 1989

Arbeidsmarkedstatistikk 1987-1988 (NOS B; 843) Sidetall 186, 60 kr

Barnehager og fritidshjem 1988 (NOS B; 854) Sidetall 60, 40 kr

Lønnsstatistikk for kommunale arbeidstakere 1. oktober 1988 (NOS B; 855) Sidetall 88, 45 kr

De eldres inntekter Nivå og ulikhet (RAPP; 89/12) Sidetall 156, 95 kr

Undersøkelse om bruk av folkebibliotek 1988 (RAPP; 89/18) Sidetall 83, 60 kr

Normalisering av deltidsarbeidet En analyse av endring i kvinners yrkesaktivitet og arbeidstid i 80-årene (SØS; 71) Sidetall 127, 75 kr

PUBLIKASJONANE ER TIL SALG I BOKHANDLANE

REGIONAL- STATISTIKK

Del D

Oslo: Postboks 8131 Dep.
0033 Oslo 1
Tlf.(02) *41 38 20

Kongsvinger: Posttuttak
2201 Kongsvinger
Tlf.(066) *85 000

Nr. 3/89

November 1989

MØRE OG ROMSDAL

INNHALD

Emne

- 21 Folketalet i kommunane, 1. oktober 1989 (K)
- 21 Folketilveksten, 1988. Endelege tal (K)
- 25 Sosialhjelp, 1988 (K)
- 41 Husdyr, 31. desember 1988 (K)
- 41 Landbruksvikarordninga, 1988 (K)
- 51 Skatterekneskap. Innbetalt og fordelt skatt, januar-september 1989 (K)

Vedlegg:

Publikasjonar utsendt i oktober 1989

Publikasjonar under utsending i november 1989

Tilføyninga (K) viser at tabellen inneheld kommunetal

Folketalet i kommunane 1. oktober 1989

Statistisk sentralbyrå har på grunnlag av reviderte folketal 1. juli 1989 og førebels oppgaver over fødsler, dødsfall og flyttingar i månaden juli-september, laga eit oversyn over folkemengda i dei einiskilde kommunane 1. oktober 1989.

Eit samla oversyn over folkemengda i dei einiskilde fylka pr. 1. juli og 1. oktober 1989, og endringane i første kvartal, er publiserte i Statistisk ukehefte nr. 46, 1989.

Tabell 1. Folkemengd 1. oktober 1989 og endringane i 3. kvartal. Kommune. Møre og Romsdal

Nr. Kommune	Folke- mengd 1.7. 1989 1)	Endringar i 3. kvartal 1989							Folke- mengd 1.10. 1989
		Fødde	Døde	Fødsels- over- skot	Innflyt- tingar	Utflyt- tingar	Netto- inn- flytting	Folke- til- vekst	
15 Møre og Romsdal	238389	800	575	225	1331	1502	-171	54	238443
02 Molde	22053	82	46	36	281	286	-5	31	22084
03 Kristiansund	17297	46	67	-21	210	282	-72	-93	17204
04 Ålesund	35716	137	84	53	372	387	-15	38	35754
11 Vanylven	3935	12	7	5	19	28	-9	-4	3931
14 Sande	3377	13	12	1	24	59	-35	-34	3343
15 Herøy	8124	35	15	20	64	65	-1	19	8143
16 Ulstein	5631	18	11	7	72	77	-5	2	5633
17 Hareid	4449	9	11	-2	103	56	47	45	4494
19 Volda	7935	28	15	13	169	129	40	53	7988
20 Ørsta	10227	35	25	10	77	114	-37	-27	10200
23 Ørskog	1957	13	2	11	32	17	15	26	1983
24 Norddal	2035	8	6	2	30	20	10	12	2047
25 Stranda	4670	6	10	-4	47	46	1	-3	4667
26 Stordal	1033	6	1	5	9	13	-4	1	1034
28 Sykkylven	6785	31	11	20	71	72	-1	19	6804
29 Skodje	3338	17	3	14	42	36	6	20	3358
31 Sula	6718	10	15	-5	34	67	-33	-38	6680
32 Giske	6253	28	12	16	52	92	-40	-24	6229
34 Haram	8648	33	23	10	70	89	-19	-9	8639
35 Vestnes	6404	16	15	1	82	75	7	8	6412
39 Rauma	7819	28	17	11	62	64	-2	9	7828
43 Nesset	3338	10	7	3	31	17	14	17	3355
45 Midsund	2092	5	2	3	10	32	-22	-19	2073
46 Sandøy	1531	1	1	-	10	9	1	1	1532
47 Aukra	2956	8	3	5	34	27	7	12	2968
48 Fræna	8902	30	11	19	73	89	-16	3	8905
51 Eide	3077	11	3	8	29	36	-7	1	3078
54 Averøy	5616	19	19	-	53	55	-2	-2	5614
56 Frei	4803	12	8	4	100	60	40	44	4847
57 Gjemnes	2910	7	16	-9	38	26	12	3	2913
60 Tingvoll	3514	10	16	-6	43	65	-22	-28	3486
63 Sunndal	7587	35	11	24	65	90	-25	-1	7586
66 Surnadal	6476	18	13	5	55	52	3	8	6484
67 Rindal	2271	4	12	-8	18	15	3	-5	2266
69 Aure	2834	5	17	-12	32	19	13	1	2835
71 Halså	2150	6	12	-6	20	13	7	1	2151
72 Tustna	1145	3	9	-6	10	12	-2	-8	1137
73 Smøla	2783	5	7	-2	29	52	-23	-25	2758

1) Tala er korrigererte for endringar i 2. kvartal som ikkje var komne med ved forrige framrekning.

Tabell 2. Folkemengd 1. oktober 1989 og endringane hittil i 1989. Kommune. Møre og Romsdal

Nr. Kommune	Folke- mengd 1.10. 1989 (Endeleges- tal)	Endringar hittil i 1989						Folke- til- vekst	Folke- mengd 1.10. 1989
		Fødde	Døde	Fødsels- over- skot	Innflyt- tingar	Utflyt- tingar	Netto- inn- flytting		
15 Møre og Romsdal	238287	2504	1783	721	2903	3468	-565	156	238443
02 Molde	22012	262	137	125	606	659	-53	72	22084
03 Kristiansund	17393	154	185	-31	491	649	-158	-189	17204
04 Ålesund	35633	404	240	164	852	895	-43	121	35754
11 Vanylven	3908	43	26	17	64	58	6	23	3931
14 Sande	3371	38	33	5	62	95	-33	-28	3343
15 Herøy	8097	86	56	30	156	140	16	46	8143
16 Ulstein	5605	60	30	30	173	175	-2	28	5633
17 Hareid	4488	47	28	19	177	190	-13	6	4494
19 Volda	7961	80	58	22	274	269	5	27	7988
20 Ørsta	10209	101	62	39	200	248	-48	-9	10200
23 Ørskog	1970	32	17	15	50	52	-2	13	1983
24 Norddal	2039	22	20	2	51	45	6	8	2047
25 Stranda	4655	50	29	21	96	105	-9	12	4667
26 Stordal	1038	15	10	5	23	32	-9	-4	1034
28 Sykkylven	6792	71	44	27	158	173	-15	12	6804
29 Skodje	3298	42	17	25	109	74	35	60	3358
31 Sula	6734	63	47	16	115	185	-70	-54	6680
32 Giske	6246	73	34	39	145	201	-56	-17	6229
34 Haram	8624	102	62	40	163	188	-25	15	8639
35 Vestnes	6389	64	46	18	147	142	5	23	6412
39 Rauma	7833	82	75	7	159	171	-12	-5	7828
43 Nesset	3346	29	29	-	63	54	9	9	3355
45 Midsund	2094	12	11	1	39	61	-22	-21	2073
46 Sandøy	1542	7	7	-	18	28	-10	-10	1532
47 Aukra	2988	31	19	12	56	88	-32	-20	2968
48 Fræna	8869	100	49	51	199	214	-15	36	8905
51 Eide	3063	31	12	19	77	81	-4	15	3078
54 Averøy	5601	46	56	-10	148	125	23	13	5614
56 Frei	4778	52	21	31	209	171	38	69	4847
57 Gjemnes	2905	25	33	-8	95	79	16	8	2913
60 Tingvoll	3537	27	49	-22	94	123	-29	-51	3486
63 Sunndal	7554	102	50	52	211	231	-20	32	7586
66 Surnadal	6499	53	56	-3	138	150	-12	-15	6484
67 Rindal	2297	18	25	-7	41	65	-24	-31	2266
69 Aure	2860	22	37	-15	44	54	-10	-25	2835
71 Halså	2148	26	30	-4	46	39	7	3	2151
72 Tustna	1135	10	17	-7	34	25	9	2	1137
73 Smøla	2776	22	26	-4	63	77	-14	-18	2758

Folketilvekst. 3.kvartal 1989. Kommuner Prosent

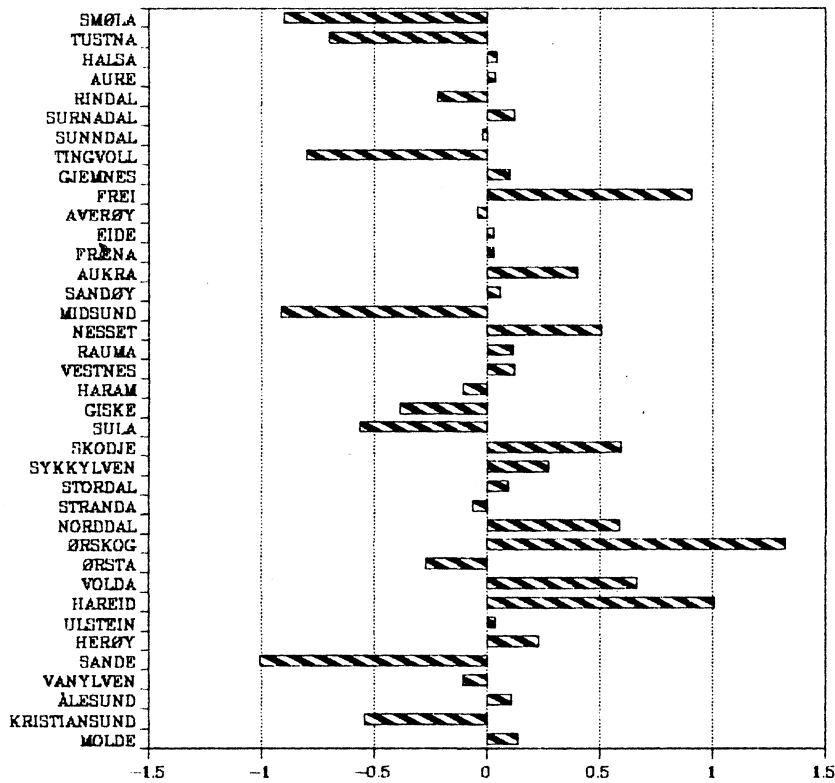

Nettoflytting. 3. kvartal. Kommuner Prosent

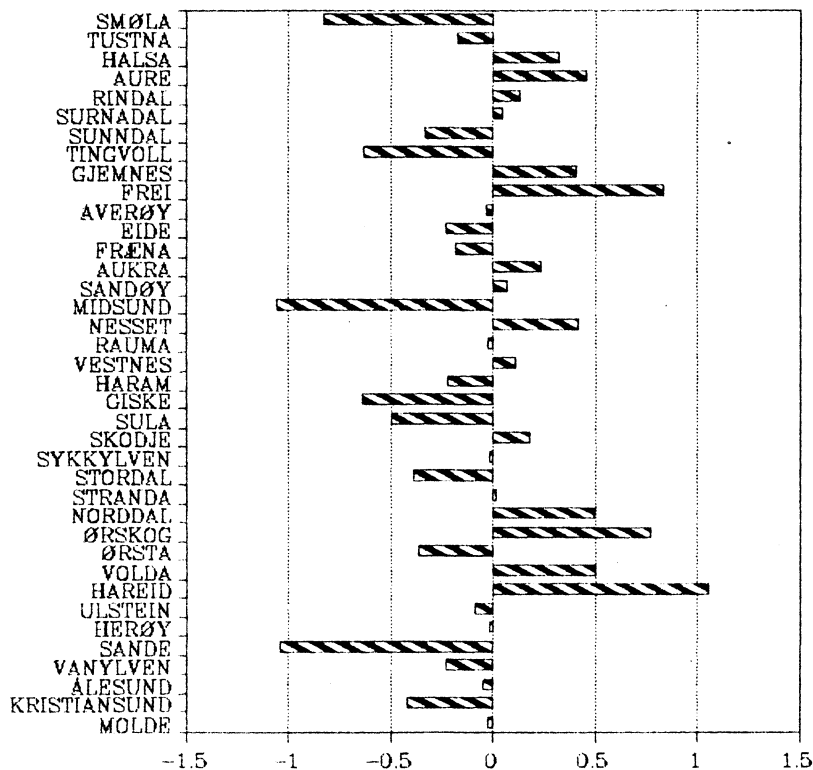

FOLKETILVEKSTEN I 1988. ENDELIGE TALL. KOMMUNE

Tabell 1. Folkemengd 1. januar 1989 og endringane i 1988. Endelege tall. Kommune. Møre og Romsdal

Nr. Kommune	Folke- mengd 1.1. 1988	Endringar i 1988						Folke- til- vekst	Folke- mengd 1.1. 1989
		Fødde	Døde	Fødsels- over- skot	Innflyt- tingar	Utflyt- tingar	Netto- inn- flytting		
15 Møre og Romsdal	237599	3164	2357	807	4668	4788	-120	688	238287
02 Molde	21784	311	149	162	1026	949	-77	228	22012
03 Kristiansund ...	17516	223	213	10	763	896	-133	-123	17393
04 Ålesund	35563	487	348	139	1289	1377	-88	70	35633
11 Vanylven	3887	58	42	16	102	101	1	21	3908
14 Sande	3389	45	33	12	72	101	-29	-18	3371
15 Herøy	8099	110	86	24	167	200	-33	-2	8097
16 Ulstein	5537	71	36	35	262	229	33	68	5605
17 Hareid	4418	72	33	39	266	234	32	70	4488
19 Volda	7876	117	65	52	395	354	41	85	7961
20 Ørsta	10223	123	93	30	310	352	-42	-14	10209
23 Ørskog	1976	27	26	1	69	76	-7	-6	1970
24 Norddal	2021	12	18	-6	72	49	23	18	2039
25 Stranda	4668	66	49	17	150	178	-28	-13	4655
26 Stordal	1036	18	18	-	56	54	2	2	1038
28 Sykkylven	6760	97	46	51	217	234	-17	32	6792
29 Skodje	3252	49	24	25	166	146	20	46	3298
31 Sula	6764	96	70	26	208	267	-59	-30	6734
32 Giske	6175	98	44	54	210	192	18	71	6246
34 Haram	8621	114	71	43	264	304	-40	3	8624
35 Vestnes	6393	103	78	25	244	272	-28	-4	6389
39 Rauma	7793	108	81	27	252	238	14	40	7833
43 Nesset	3361	37	46	-9	106	113	-7	-15	3346
45 Midsund	2095	25	29	-4	70	67	3	-1	2094
46 Sandøy	1552	22	17	5	32	48	-16	-10	1542
47 Aukra	2969	34	34	-	129	110	19	19	2988
48 Frøna	8921	115	92	23	257	336	-79	-52	8869
51 Eide	3085	37	35	2	132	151	-19	-22	3063
54 Averøy	5613	72	56	16	178	204	-26	-12	5601
56 Frei	4740	67	42	25	312	297	15	38	4778
57 Gjemnes	2890	29	32	-3	116	96	20	15	2905
60 Tingvoll	3486	35	65	-30	215	132	83	51	3537
63 Sunndal	7382	95	71	24	401	254	147	172	7554
66 Surnadal	6514	78	74	4	149	168	-19	-15	6499
67 Rindal	2319	19	26	-7	40	56	-16	-22	2297
69 Aure	2880	24	32	-8	74	88	-14	-20	2860
71 Halså	2133	27	28	-1	81	64	17	15	2148
72 Tustna	1128	12	13	-1	54	46	8	7	1135
73 Smøla	2780	31	42	-11	80	73	7	-4	2776

1) Folketilveksten er lik skilnaden mellom folkemengda 1/1 to påfølgjande år, forutsett at grensene er uendra.

Folketilvekst. 1988. Kommuner. Endelige tall. Prosent

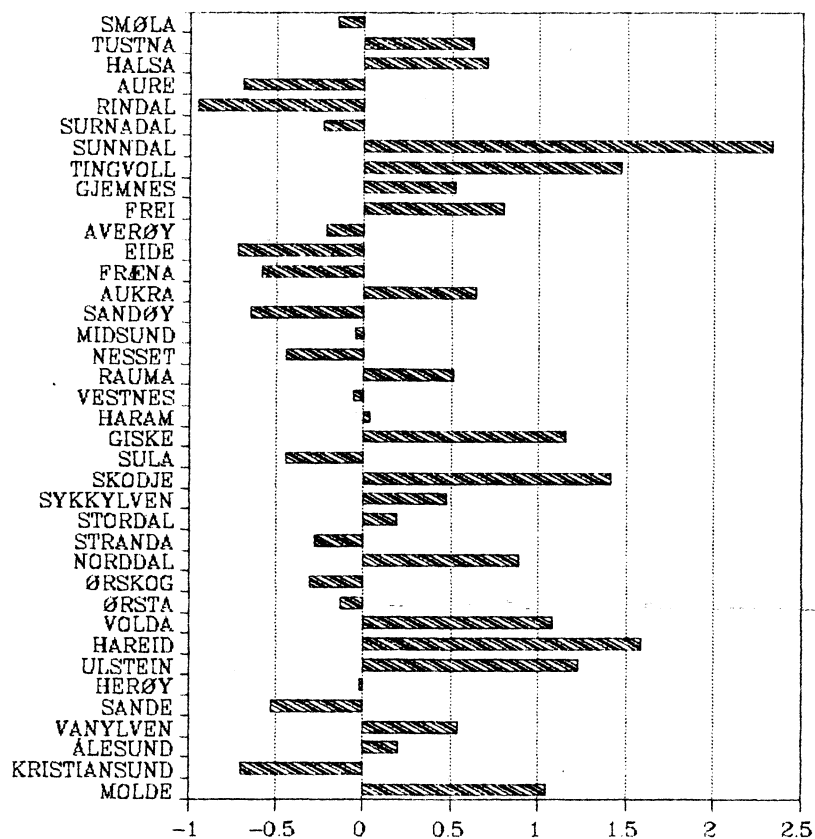

Nettoflytting. 1988. Kommuner. Endelige tall. Prosent

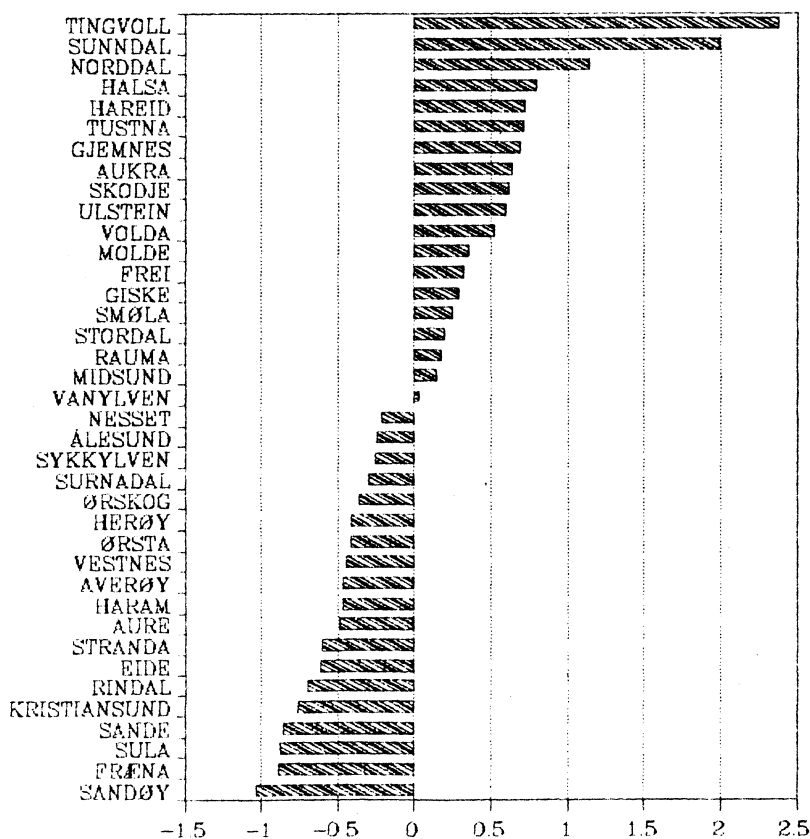

SOSIALHJELP I 1988

Ved sosialkontora i Møre og Romsdal blei det i 1988 gjeve økonomisk sosialhjelp i 5 750 tilfelle, dvs. 24 stønadstilfelle pr. 1 000 innbyggjarar. Det tilsvarande talet for landet under eitt var 34. 54 prosent av stønadstilfella i Møre og Romsdal var einslege utan barn, 15 prosent var ektepar og 13 prosent var einslege med barn.

I 5 330 av stønadstilfella blei det gjeve hjelp i form av bidrag. Desse fekk i gjennomsnitt utbetalt 10 694 kroner fordelt på 3,9 månader. Dei tilsvarande tala for landet under eitt var 17 913 kroner og 4,7 månader.

Til sammenlikning kan ein opplyse at det var 4 540 stønadstilfelle i Møre og Romsdal i 1987, og av desse mottok 4 110 bidrag. Desse fikk da i gjennomsnitt utbetalt 8 991 kroner. Gjennomsnittleg varighet var også i 1987 3,9 månader.

Ørsta sende ikkje inn oppgåver for 1988. Tala for denne kommunen er frå 1987.

Stønadstilfelle pr.
1 000 innbyggjarar

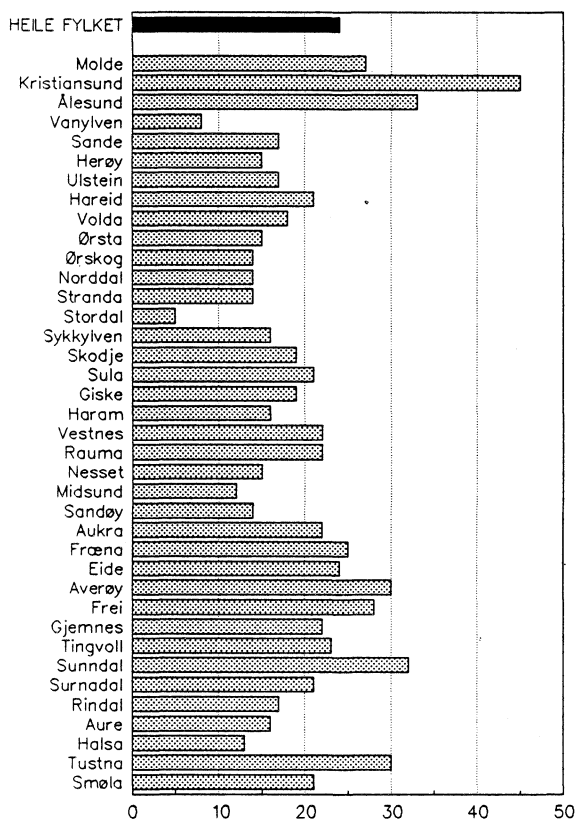

Utbetalt bidrag i gjennomsnitt
pr. tilfelle

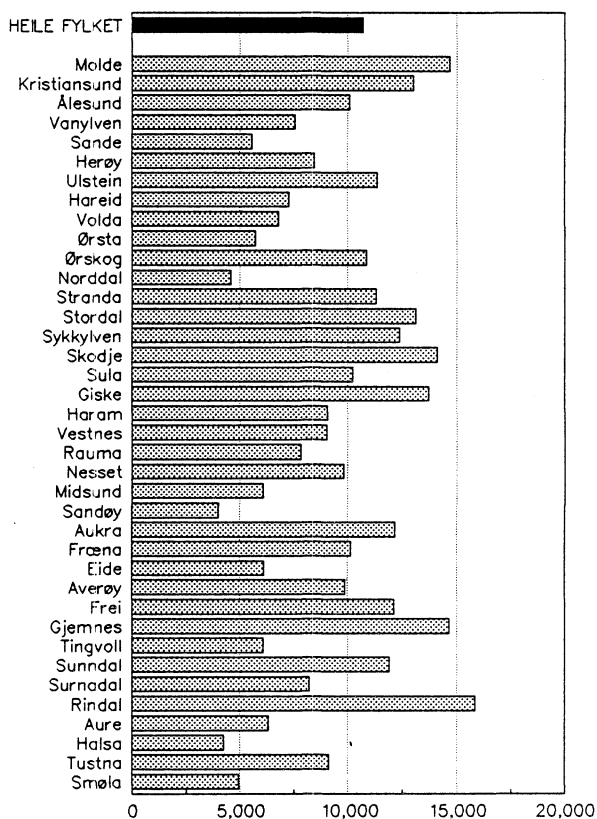

Tabell 1. Stønadsstilfelle etter familietype. Kommune. Møre og Romsdal. 1988

Kommune	I alt	Einsleg mann		Einsleg kvinne		Ektepar		Uopp- gitt	Stønads- tilfelle pr. 1 000 inn- byggerar
		Utan barn under 18 år	Med barn under 18 år	Utan barn under 18 år	Med barn under 18 år	Utan barn under 18 år	Med barn under 18 år		
Heile fylket	5 752	1 744	108	1 339	659	382	471	1 049	24
Molde	594	216	-	304	-	74	-	-	27
Kristiansund	783	309	12	203	130	43	42	44	45
Ålesund	1 181	189	1	186	38	-	-	767	33
Vanylven	30	8	-	6	-	16	-	-	8
Sande	58	13	3	10	2	10	14	6	17
Herøy	122	33	7	26	17	14	24	1	15
Ulstein	96	28	5	23	12	4	15	9	17
Hareid	96	45	1	24	12	9	3	2	21
Volda	144	33	1	17	20	4	24	45	18
Ørsta	151	41	2	27	27	7	10	37	15
Ørskog	28	11	1	5	4	2	2	3	14
Norddal	29	16	-	5	2	2	4	-	14
Stranda	65	26	2	11	8	10	6	2	14
Stordal	5	3	-	1	-	-	-	1	5
Sykkylven	109	33	7	27	14	8	12	8	16
Skodje	62	25	-	17	-	17	-	3	19
Sula	139	40	3	24	31	8	27	6	21
Giske	121	32	4	30	16	13	18	8	19
Haram	137	48	3	22	26	10	25	3	16
Vestnes	143	36	8	23	30	9	18	19	22
Rauma	174	80	4	29	27	6	20	8	22
Nesset	50	14	2	11	6	4	10	3	15
Midsund	26	4	-	10	1	7	4	-	12
Sandøy	21	9	-	5	3	2	1	1	14
Aukra	66	18	-	18	7	5	16	2	22
Fræna	218	58	6	43	38	22	36	15	25
Eide	73	30	-	9	11	7	11	5	24
Averøy	167	52	5	31	39	5	13	22	30
Frei	136	45	6	30	18	10	25	2	28
Gjemnes	64	26	1	14	7	6	10	-	22
Tingvoll	81	37	1	18	10	8	6	1	23
Sunndal	243	90	9	55	55	7	20	7	32
Surnadal	136	39	2	33	23	15	23	1	21
Rindal	38	10	2	9	5	1	8	3	17
Aure	46	16	2	14	3	2	3	6	16
Halsa	27	12	1	4	2	2	2	4	13
Tustna	34	5	2	4	5	2	11	5	30
Smøla	59	14	5	11	10	11	8	-	21

Tabell 2. Stønadsstilfelle etter type stønad. Gjennomsnittleg størrelse og varighet på bidrag. Kommune. Møre og Romsdal. 1988

Kommune	Stønads- tilfelle i alt	Utbetalt som			Bidrag	
		Bidrag	Lån	Uopp- gitt	Gjennom- snittleg størnadsbeløp	Gjennomsnittleg antall måneder med utbetaling
Heile fylket	5 752	5 326	1 182	47	10 694	3.9
Molde	594	564	123	19	14 676	4.7
Kristiansund	783	770	86	1	13 009	4.6
Ålesund	1 181	1 144	148	-	10 070	3.3
Vanylven	30	29	3	-	7 547	3.5
Sande	58	45	14	9	5 577	3.1
Herøy	122	114	21	-	8 460	4.5
Ulstein	96	76	33	5	11 358	3.8
Hareid	96	88	25	-	7 297	3.5
Volda	144	122	55	-	6 793	4.6
Ørsta	151	126	58	1	5 735	3.6
Ørskog	28	28	1	-	10 854	3.3
Norddal	29	22	11	-	4 573	2.1
Stranda	65	63	7	-	11 292	4.0
Stordal	5	2	4	-	13 130	4.5
Sykkylven	109	96	34	-	12 390	4.2
Skodje	62	57	8	-	14 128	5.6
Sula	139	124	36	2	10 227	3.8
Giske	121	113	32	-	13 734	3.9
Haram	137	116	39	-	9 069	3.4
Vestnes	143	129	45	-	9 032	4.7
Rauma	174	131	79	4	7 829	3.5
Neset	50	42	15	2	9 796	3.8
Midsund	26	23	4	-	6 094	7.1
Sandøy	21	18	6	-	4 015	2.5
Aukra	66	56	25	-	12 182	2.7
Fræna	218	203	30	-	10 145	3.4
Eide	73	61	29	-	6 111	2.8
Averøy	167	165	7	-	9 870	4.2
Frei	136	131	17	-	12 095	4.6
Gjemnes	64	59	15	-	14 643	4.1
Tingvoll	81	74	28	-	6 085	3.2
Sunnadal	243	227	64	-	11 903	4.5
Surnadal	136	126	37	1	8 205	3.1
Rindal	38	34	6	-	15 835	4.3
Aure	46	37	11	2	6 341	3.4
Halsa	27	20	12	1	4 256	2.5
Tustna	34	34	3	-	9 115	3.6
Smøla	59	57	11	-	4 961	2.5

HUSDYR PR. 31. DESEMBER 1988

Brukarar med minst 10 dekar jordbruksareal og ein produksjon tilsvarande minst 0,1 årsverk kan søkje Landbruksdepartementet om produksjonstillegg. Da dei fleste brukarar med husdyrhald søkjer om produksjonstillegg, kan registreringa reknast som ei tilnærma totalteljing. (Registreringsdatoen er nå 31. desember, tidlegare 1. januar).

Pr. 31. desember 1988 søkte 6 023 husdyrbrukarar i Møre og Romsdal om produksjonstillegg. Dette er 255 færre enn pr. 1. januar 1988.

Talet på mjølkekyr gjekk ned med 1,3 prosent i 1988, medan talet på andre storfe auka med 1,6 prosent. Pr. 31. desember 1988 var det 102 400 storfe i fylket. Av desse var 35 800 mjølkekyr.

Det blei registert 68 900 vinterfôra sauer, ein auke på 1,8 prosent siste år.

Talet på geiter over 6 månader var 9 200 pr. 31. desember 1988. Av desse var 7 400 mjølkegeiter, ein nedgang på 5,2 prosent frå 1. januar 1988.

For alssvin var talet på dyr 2 200, ein nedgang frå 2 300 eitt år tidlegare. I registreringsperioden 1. august til 31. desember 1988 blei det sett på 13 300 svin til slakt, ein nedgang på 6,7 prosent frå tilsvarande periode året før.

Talet på høner var 155 800 pr. 31. desember 1988 (høner over 20 veker).

Tabell 1. Bruk med husdyr og talet på storfe og sau. 31. desember 1988. Møre og Romsdal

	Storfe					
	Bruk i alt med husdyr	I alt	Ku ¹	Anna storfe		Vinter- fora sau
				Over 12 md.	Under 12 md.	
1986, 1. januar	6 812	102 318	38 725	28 609	34 984	74 004
1987, 1. januar	6 562	102 274	37 400	29 090	35 784	69 701
1988, 1. januar	6 278	101 832	36 579	29 871	35 382	67 730
1988, 31. desember ...	6 023	102 408	36 172	30 529	35 707	68 919
1988, 31. desember						
1502 Molde	144	2 563	940	774	849	1 291
1503 Kristiansund ...	-	-	-	-	-	-
1504 Ålesund	63	448	103	188	157	320
1511 Vanylven	282	3 551	1 244	1 012	1 295	4 441
1514 Sande	162	1 489	498	503	488	1 868
1515 Herøy	188	976	220	402	354	2 501
1516 Ulstein	93	784	283	216	285	914
1517 Hareid	94	962	251	351	360	858
1519 Volda	296	3 389	1 228	931	1 230	3 383
1520 Ørsta	449	6 381	2 378	1 830	2 173	4 203
1523 Ørskog	71	1 000	355	304	341	653
1524 Norddal	146	2 098	786	592	720	2 283
1525 Stranda	213	2 813	962	838	1 013	4 473
1526 Stordal	53	782	270	252	260	1 159
1528 Sykkylven	196	2 222	661	794	767	2 511
1529 Skodje	73	964	309	341	314	486
1531 Sula	54	397	96	159	142	187
1532 Giske	102	1 795	643	549	603	280
1534 Haram	232	3 428	1 213	1 096	1 119	2 008
1535 Vestnes	207	3 347	1 069	1 119	1 159	3 233
1539 Rauma	327	5 924	2 048	1 835	2 041	5 739
1543 Nesset	192	3 443	1 244	1 015	1 184	3 516
1545 Midsund	62	1 329	478	448	403	91
1546 Sandøy	31	857	279	282	296	79
1547 Aukra	51	1 642	579	473	590	87
1548 Fræna	344	11 060	3 690	3 483	3 887	2 811
1551 Eide	131	3 462	1 163	1 095	1 204	1 226
1554 Averøy	203	4 375	1 677	1 172	1 526	372
1556 Frei	25	373	85	150	138	162
1557 Gjemnes	203	4 473	1 785	1 186	1 502	1 612
1560 Tingvoll	164	3 343	1 227	915	1 201	939
1563 Sunndal	170	3 424	1 086	1 153	1 185	3 368
1566 Surnadal	322	5 582	1 983	1 576	2 023	4 749
1567 Rindal	195	4 659	1 888	1 161	1 610	2 324
1569 Aure	169	3 129	1 215	793	1 121	674
1571 Halså	159	2 967	1 138	754	1 075	2 518
1572 Tustna	61	1 073	410	301	362	286
1573 Smøla	96	1 904	688	486	730	1 314

¹ Medrekna ammekyr.

Tabell 2. Talet på geit, svin og høner. 31. desember 1988. Møre og Romsdal

	Geit over 6 md. ¹		Svin		Høner ³
	I alt	Av dette mjølke- geit	Alssvin over 6 md.	Påsett til slakt ²	
1986, 1. januar	9 102	8 123	2 439	14 000	163 022
1987, 1. januar	9 196	7 840	2 324	14 293	165 861
1988, 1. januar	9 270	7 852	2 328	14 220	160 391
1988, 31. desember ..	9 176	7 442	2 188	13 272	155 751
1988, 31. desember					
1502 Molde	-	-	:	:	13 693
1503 Kristiansund ..	-	-	-	-	-
1504 Ålesund	-	-	:	:	2 046
1511 Vanylven	942	774	123	823	8 003
1514 Sande	:	-	74	730	6 099
1515 Herøy	:	-	-	:	3 817
1516 Ulstein	:	:	:	:	1 698
1517 Hareid	-	-	-	38	6 375
1519 Volda	1 288	1 156	:	249	7 620
1520 Ørsta	2 375	1 736	379	2 014	2 047
1523 Ørskog	-	-	-	-	1 078
1524 Norddal	1 899	1 429	41	210	1 607
1525 Stranda	2 243	2 041	:	336	2 735
1526 Stordal	-	-	:	:	:
1528 Sykkylven	:	:	-	:	197
1529 Skodje	:	-	:	:	2 369
1531 Sula	-	-	-	-	-
1532 Giske	-	-	:	-	6 099
1534 Haram	:	-	-	:	10 920
1535 Vestnes	:	-	168	1 038	18 722
1539 Rauma	-	-	279	939	13 115
1543 Nesset	:	-	:	:	5 499
1545 Midsund	-	-	-	-	2 220
1546 Sandøy	-	-	-	:	:
1547 Aukra	-	-	-	-	4 417
1548 Fræna	20	:	62	270	1 863
1551 Eide	:	-	-	:	4 712
1554 Averøy	-	-	:	:	8 440
1556 Frei	-	-	:	:	574
1557 Gjemnes	-	-	100	292	2 033
1560 Tingvoll	-	-	42	337	437
1563 Sunndal	:	:	115	708	63
1566 Surnadal	:	:	248	1 537	4 636
1567 Rindal	-	-	221	2 099	1 745
1569 Aure	160	137	:	:	639
1571 Halså	:	-	76	386	1 798
1572 Tustna	-	-	:	:	4 064
1573 Smøla	-	-	:	216	4 287

¹ Før 1.1.87 dels medrekna geiter under 6 md.

² Gjeld svin over 8 veker som er sette på til slakt i perioden 1.8-31.12.

³ Gjeld høner over 20 veker (før 31.12.88 over 16 veker). Frå 1.1.88 ikkje medrekna dyr som tilhøyrer kontrollavlsstasjonar. For produsentar med kontraktproduksjon av konsumegg er det teke med det avtalefesta dyretalet frå perioden før dersom det ikkje var høner i produksjon pr. 31.12., eller det pr. 31.12 berre var ein del av den kontraktfesta besetninga som var i produksjon.

LANDBRUKSVIKARORDNINGA 1988

Oppgåver til Statistisk sentralbyrå viser at det pr. 31. desember 1988 var tilsett 32 landbruksvikarar i kommunane i Møre og Romsdal, alle på heiltid. 24 av fylkets 38 kommunar hadde landbruksvikar i arbeid.

I alt fekk 616 brukarar landbruksvikarhjelp i 1988, mot 715 året før. Talet på brukarar som fekk hjelp av di dei var sjuke var 380 i 1988, mot 421 i 1987.

Utgiftene til landbruksvikarordninga i Møre og Romsdal var til saman 5,2 mill. kroner i 1988.

Staten dekte 2,8 mill. kroner av utgiftene og kommunane 1,6 mill. kroner. Resten, 0,9 mill. kroner, vart dekte av dei brukarane som fekk hjelp.

Tal for heile landet og kvart fylke er gitt i Statistisk ukehefte nr. 38, 1989.

Landbruksvikarordninga i Møre og Romsdal. Kommune

Kommune	Landbruksvikarar i arbeid pr. 31. desember		Brukarar som fekk hjelp		Brutto utgifter i 1 000 kroner
	I alt	Av desse på heiltid	I alt	På grunn av sjukdom	
1984	27	23	614	318	3 596
1985	27	22	658	317	3 879
1986	31	28	736	421	4 736
1987	30	25	715	421	4 889
1988	32	32	616	380	5 194
1 9 8 8					
Molde	1	1	9	7	249
Alesund	1	1	11	5	172
Vanylven	2	2	21	20	322
Sande	1	1	39	17	196
Ørsta	3	3	24	17	512
Ørskog	1	1	48	8	186
Stranda	1	1	16	8	134
Sykkylven	1	1	79	28	242
Haram	2	2	43	23	384
Rauma	1	1	17	11	207
Neset	1	1	20	14	205
Midsund	1	1	15	10	126
Aukra	1	1	27	15	189
Fræna	2	2	35	35	385
Eide	1	1	25	25	146
Frei	1	1	1	-	129
Gjemnes	1	1	20	17	226
Tingvoll	1	1	3	1	37
Sunndal	1	1	12	10	109
Surnadal	2	2	28	17	212
Rindal	1	1	22	19	207
Aure	1	1	21	21	191
Halsa	2	2	44	23	224
Smøla	2	2	36	29	205

SKATTEREKNESKAP. INNBETALT OG FORDELT SKATT JANUAR-SEPTEMBER 1989

Statistisk sentralbyrå sin skatterekneskapsstatistikk byggjer på skjemaet for månadsoppgjeret over innbetalte og fordelte skattar og avgifter frå kommunekasserarane. SSB får desse oppgåvene frå Skattedirektoratet. Statistikken omfattar og månadlege oppgåver for utrekna arbeidsgivaravgift for tilsette i staten og oppgåver for oljeskatt. Statistikken omfattar ikkje indirekte skattar.

Tabellane inneheld tal for skatteinngangen hittil i år, og for den siste månaden. Vidare blir det vist endringstal i høve til same perioden året før. Tal for heile landet blir gitt i Statistisk Ukehefte.

Med skatteinngang i alt meiner ein summen av dei beløpa som er bokførte som fordelt skatt i skatterekneskapen. Ved samanlikning med tal for bokførte skatteinntekter i kommunerekneskapane, kan tidspunkt for bokføring og endringar i nøklane for fordeling mellom skattekreditorane gje avvik mellom desse tala og dei som er gitt i statistikken. I tala for skatteinngangen er dessutan ikkje rente- og innfordringsutgifter trekt ut.

Endringane over året i dei innbetalte og fordelte skattane vil bli påverka av endringar i løn og sysselsetting, og av forhold knytta til skattereglar og betalingsordninga.

TABELL 1. INNBETALT OG FORDELT SKATT, JANUAR - SEPTEMBER 1989.

MILL. KR

NR.	KOMMUNE	SKATTE- INNGANG I ALT	ORDINÆR SKATT TIL PRIMÆR- KOM- MUNEN	MEDLEMS- AVGIFT TIL FOLKE- TRYGDA	ARBEIDS- GJEVAR- AVGIFT TIL FOLKE- TRYGDA	ORDINÆR SKATT TIL FYLKES- KOM- MUNEN	OLJE- SKATT, INN- TEKTS- SKATT STAT, FELLES- SKATT MV.	ENDRING I PROSENT I HØVE TIL SAMME PERIODEN ÅRET FØR		
								SKATTE- INNGANG I ALT	ORDINÆR SKATT TIL PRIMÆR- KOM- MUNEN	ORDINÆR SKATT TIL FYLKES- KOM- MUNEN
15	MØRE OG ROMSDAL.....	5228,6	1237,6	987,6	1362,9	647,1	993,4	2	-	1
1502	MOLDE.....	704,6	130,9	106,4	288,8	70,4	108,1	1	-	2
1503	KRISTIANSUND.....	404,6	95,2	73,7	110,2	49,7	76,0	-	2	-
1504	ÅLESUND.....	935,6	196,6	160,4	289,3	112,4	177,0	-	4	-
1511	VANYLVEN.....	72,6	19,4	13,1	13,2	10,1	16,7	8	4	4
1514	SANDE.....	54,2	14,7	11,6	9,8	7,2	10,8	-	-	-
1515	HERØY.....	145,4	37,4	32,7	25,7	20,0	29,6	14	11	11
1516	ULSTEIN.....	139,9	29,3	24,4	41,9	17,2	27,2	8	1	9
1517	HAREID.....	83,5	20,2	16,8	19,6	10,8	16,1	-	3	-
1519	VOLDA.....	153,1	38,7	31,5	32,0	20,2	30,6	5	3	6
1520	ØRSTA.....	192,2	49,3	39,3	40,6	24,7	38,4	4	-	5
1523	ØRSKOG.....	41,9	11,1	8,9	7,5	5,7	8,7	7	2	3
1524	NORDDAL.....	39,5	14,3	7,3	5,6	4,8	7,5	6	1	3
1525	STRANDA.....	108,4	29,2	21,0	21,5	14,3	22,4	2	3	1
1526	STORDAL.....	24,2	6,2	4,4	6,7	2,8	4,2	5	11	4
1528	SYKKYLVEN.....	162,7	36,8	29,6	47,9	19,0	29,4	4	3	-
1529	SKODJE.....	57,1	14,7	12,8	10,7	7,5	11,5	-	-	-
1531	SULA.....	131,7	32,1	26,8	30,6	16,7	25,4	-	-	-
1532	GISKE.....	117,6	31,0	25,8	18,3	17,2	25,3	1	-	1
1534	HARAM.....	186,4	46,3	36,4	41,9	24,6	37,3	6	7	5
1535	VESTNES.....	139,6	32,5	26,4	39,5	16,5	24,7	9	17	7
1539	RAUMA.....	160,7	42,3	32,7	32,7	20,9	32,0	-	-	-
1543	NESSET.....	60,0	18,3	12,0	8,7	8,2	12,7	-	10	4
1545	MIDSUND.....	38,6	10,2	8,3	7,0	5,3	7,8	1	-	2
1546	SANDØY.....	29,4	7,5	5,9	5,8	4,0	6,1	7	3	4
1547	AUKRA.....	54,8	13,9	11,9	10,4	7,5	11,1	-	6	-
1548	FRÆNA.....	164,4	41,5	36,9	32,2	21,6	32,2	4	2	2
1551	EIDE.....	56,0	15,0	13,2	9,7	7,3	10,8	7	5	4
1554	AVERØY.....	94,7	24,3	20,1	20,1	12,1	18,2	3	2	3
1556	FREI.....	78,9	20,7	20,2	9,3	11,6	17,2	8	3	7
1557	GJEMNES.....	44,8	12,3	10,1	7,5	6,0	9,0	6	-	3
1560	TINGVOLL.....	53,9	15,1	12,3	8,6	7,2	10,8	8	6	10
1563	SUNNDAL.....	208,0	50,0	35,3	57,5	25,4	39,7	6	-	5
1566	SURNADAL.....	112,9	30,6	22,0	23,3	14,5	22,5	-	-	6
1567	RINDAL.....	39,7	12,2	7,7	5,8	5,5	8,4	-	3	-
1569	AURE.....	40,4	10,9	8,4	7,7	5,3	8,2	5	-	3
1571	HALSA.....	36,8	10,2	7,5	6,1	5,0	8,0	17	18	29
1572	TUSTNA.....	16,9	4,9	3,8	2,7	2,2	3,3	14	5	16
1573	SMØLA.....	42,9	12,0	10,1	6,4	5,8	8,6	8	6	9

TABELL 2. INNBETALT OG FORDELT SKATT, SEPTEMBER 1989.

MILL. KR

NR.	KOMMUNE	SKATTE- INNGANG I ALT	ORDINÆR SKATT TIL PRIMÆR- KOM- MUNEN	MEDLEMS- AVGIFT TIL FOLKE- TRYGDA	ARBEIDS- GJEVAR- AVGIFT TIL FOLKE- TRYGDA	ORDINÆR SKATT TIL FYLKES- KOM- MUNEN	OLJE- SKATT, INN- TEKTS- SKATT STAT, FELLES- SKATT MV.
15	MØRE OG RØMSDAL.....	968,9	228,7	186,1	244,6	120,5	189,0
1502	MOLDE.....	146,9	28,3	23,4	56,4	15,1	23,7
1503	KRISTIANSUND.....	75,5	17,6	14,1	20,0	9,3	14,5
1504	ÅLESUND.....	166,2	35,2	28,4	52,0	19,4	31,2
1511	VANYLVEN.....	12,0	3,0	2,3	2,6	1,6	2,5
1514	SANDE.....	8,6	2,2	1,7	1,7	1,1	1,9
1515	HERØY.....	26,6	6,8	5,9	4,6	3,6	5,6
1516	ULSTEIN.....	25,6	5,1	4,3	8,9	2,8	4,4
1517	HAREID.....	14,6	3,4	2,8	3,4	1,9	3,0
1519	VOLDA.....	32,5	8,4	7,0	6,2	4,4	6,6
1520	ØRSTA.....	40,4	10,8	8,9	6,9	5,5	8,4
1523	ØRSKOG.....	9,2	2,5	2,1	1,4	1,3	1,9
1524	NORDDAL.....	7,0	2,0	1,5	1,1	1,0	1,5
1525	STRANDA.....	20,7	5,5	4,1	4,2	2,7	4,2
1526	STORDAL.....	4,3	1,0	0,8	1,2	0,5	0,7
1528	SYKKYLVEN.....	25,5	5,7	4,6	7,6	2,9	4,6
1529	SKODJE.....	8,6	2,3	2,1	1,3	1,2	1,8
1531	SULA.....	22,3	5,3	4,4	5,4	2,8	4,4
1532	GISKE.....	19,5	5,0	4,2	3,1	2,8	4,4
1534	HARAM.....	33,8	8,1	6,4	7,9	4,4	6,9
1535	VESTNES.....	26,2	6,3	5,2	6,6	3,2	4,9
1539	RAUMA.....	27,6	7,3	5,8	5,3	3,6	5,6
1543	NESSET.....	12,4	3,6	2,6	1,6	1,8	2,8
1545	MIDSUND.....	7,0	1,8	1,4	1,4	0,9	1,5
1546	SANDØY.....	5,0	1,3	0,9	1,1	0,7	1,1
1547	AUKRA.....	9,0	2,2	1,9	1,8	1,2	1,9
1548	FRÆNA.....	28,2	7,4	6,4	4,7	3,8	6,0
1551	EIDE.....	9,3	2,4	2,0	1,8	1,2	1,9
1554	AVERØY.....	16,6	4,6	3,7	2,3	2,3	3,6
1556	FREI.....	13,0	3,5	3,2	1,2	2,0	3,2
1557	GJEMNES.....	8,4	2,3	1,9	1,2	1,2	1,8
1560	TINGVOLL.....	12,3	3,6	2,9	1,4	1,7	2,6
1563	SUNNDAL.....	42,1	10,1	7,6	11,0	5,3	8,2
1566	SURNADAL.....	18,8	5,1	4,2	3,0	2,6	4,0
1567	RINDAL.....	7,3	1,9	1,9	0,4	1,2	1,9
1569	AURE.....	5,5	1,3	1,1	1,5	0,6	1,0
1571	HALSA.....	10,4	3,1	2,2	1,2	1,5	2,5
1572	TUSTNA.....	3,8	1,1	0,9	0,6	0,5	0,8
1573	SMØLA.....	6,6	1,9	1,5	0,7	0,9	1,5

PUBLIKASJONAR UTSENDT I OKTOBER 1989

AKTUELLE SKATTETALL 1989 (RAPP; 89/19). Publikasjonen presenterer et tallmateriale som er bearbejdet og tilrettelagt med sikte på å belyse skatteinivå og skattestruktur i Norge i historisk og internasjonalt perspektiv. Sidetall 44, 60 kr ISBN 82-537-2844-1 ISSN 0332-8422

BANK- OG KREDITSTATISTIKK AKTUELLE TALL (BK; 22/89). I publikasjonen publiseres løpende regnskapsstatistikk for banker, kredittforetak, finansieringsselskaper mv. så snart tallene foreligger. Sidetall 23, 20 kr ISSN 0333-1504

DE OFFENTLIGE SEKTORERS FINANSER 1983-1988 (NOS B; 860). Inneholder regnskapsstatistikk for stats- og kommuneforvaltning og offentlige foretak. Det gis tidsserier for utgifter og inntekter etter art, utgifter etter formål og sektorenes finansielle aktiva og passiva. Publikasjonen inneholder også tabeller som viser størrelse og utvikling av offentlig forvaltning i forhold til norsk økonomi totalt. Sidetall 125, 60 kr ISBN 82-537-2827-1 ISSN 0550-0508

ENERGISTATISTIKK 1988 (NOS B; 863). Publikasjonen gir opplysninger om produksjon, eksport, import og forbruk av elektrisitet, råolje, naturgass, petroleumprodukter og andre energibærere. Et eget avsnitt gir prisoppgaver for utvalgte energibærere. Sidetall 90, 45 kr ISBN 82-537-2833-6 ISSN 0333-371X

FRUKTBARHET OG DØDELIGHET I NORGE 1771-1987 (RAPP; 89/17). Publikasjonen gir en oversikt over utviklingen i folkemengdens bevegelse, fruktbarhet og dødelighet i Norge de siste 200 årene. Tabellene og figurene som presenteres er i hovedsak en videreføring av en del tabeller og figurer i Julie Backers to publikasjoner "Dødeligheten og dens årsaker i Norge 1856-1955", (SØS nr. 10, 1961) og "Ekteskap, fødsler og vandringer i Norge 1856-1960", (SØS nr. 13, 1965). Sidetall 44, 60 kr, ISBN 82-537-2840-9 ISSN 0332-8422.

JAKTSTATISTIKK 1988 (NOS B; 862). Gir oversikt over jakt og fangst. For storvilt er det gitt tall for kommuner. Sidetall 58, 45 kr ISBN 82-537-2830-1 ISSN 0550-0400.

KONTOPLANEN I NASJONALREGNSKAPET AJOURFØRT MAI 1989 (SNS; 1) Publikasjonen inneholder en opplisting av kontospesifikasjonene i nasjonalregnskapet; Del I med ajourførte spesifikasjoner for årlig nasjonalregnskap (utenom detaljerte varespesifikasjoner) og Del II med spesifikasjonene som benyttes i kvartalsvis nasjonalregnskap. Kontospesifikasjonene har både norsk og engelsk tekst. Denne ajourførte utgave pr. mai 1989 erstatter tidligere ajourførte utgave pr. august 1985. Sidetall 95, 45 kr ISBN 82-537-2792-5 ISSN 0333-1741

LØNNINGER OG INNTEKTER 1986 (NOS B; 838). Inneholder en oversikt over hovedtall fra den offisielle statistikk når det gjelder lønninger og inntekter til personer og husholdninger. I publikasjonen er det blant annet lagt vekt på å få fram sammenhengen mellom de ulike typer av lønns- og inntektsdata. Sidetall 96, 55 kr ISBN 82-537-2786-0 ISSN 0800-997X

LØNNSSTATISTIKK FOR ANSATTE I HELSEVESEN OG SOSIAL OMSORG 1. OKTOBER 1988 (NOS B; 858). Sidetall 121, 55 kr ISBN 82-537-2825-5 ISSN 0800-9031.

MÅNEDSSTATISTIKK OVER UTENRIKSHANDELEN (MU; AUGUST 1989). Gir i et fast tabelloppsett hovedtall for utenrikshandelen og i mer detaljerte tabeller innførselen og utførselen av varer. Sidetall 73, 25 kr ISSN 0332-6403

SJØFART 1988 (NOS B; 856). Publikasjonen inneholder tabeller over handelsflåten størrelse og sammensetning (Norsk ordinært skipsregister og Norsk Internasjonalt Skipsregister) og flåten bemanning, samt skip i utenriksfart mv. Publikasjonen inneholder også sjøulykkesstatistikk med opplysninger om forlis og havari av norske skip og om tap av menneskeliv som følge av slike sjøulykker. Sidetall 145, 55 kr ISBN 82-537-2822-0 ISSN 0800-9948

SAMFUNNSSPEILET nr. 3/89 inneholder blant annet artikler om hovedtrekk ved arbeidsmarkedet i Norge og Sverige i 1980-årene, om biarbeid (arbeid ved siden av hovedjobben), om faktiske forbruksutgifter i ulike husholdningstyper sammenliknet med en standard for et nøkternt husholdningsprosjekt, om bruk av barnehager og andre typer barnetilsyn blant barnefamilier i ulike bostedsstrok og sosioøkonomiske grupper, og om ungdom som nå flytter stadig senere hjemmefra. Løssalg 40 kr ISBN 82-537-2839-5 ISSN 0801-7603

SKATTESTATISTIKK 1987 OVERSIKT OVER SKATTELIKNINGEN (NOS B; 865). Inneholder opplysninger om utlikningen av inntekts- og formuesskatter til kommunene, fylkene og staten og medlemsavgift til folketrygden med fordeling etter visse skattytergrupper. Statistikken gir også opplysninger om tall på skattytere, inntekt, formue og utliknede skatter fordelt etter skattyterens inntekt og formue. Sidetall 146, 60 kr ISBN 82-537-2835-2 ISSN 0800-2940

STATISTISK MÅNEDHEFTE (SM; 8-9/89). Gir i et sett av faste tabeller oversikt over det aller meste av det SSB lager av konjunkturstatistikk og annen måneds- og kvartalsstatistikk. Foruten tall for siste eller nest siste måned eller kvartal gir månedsheftet tall for en rekke tidligere måneder, kvartal og år. Heftene har f.o.m. nr. 8 fått en ny form, både den redaksjonelle utformingen og innholdet er vesentlig endret. Sidetall 127-153, 50 kr ISSN 0029-3636

STATISTISK UKEHEFTE (SU; 40-44/89). Ukeheftet gir foruten kortidsstatistikk en løpende presentasjon av hovedresultater fra all ny statistikk etterhvert som den utkommer. Sidetall 12-80, 20 kr ISSN 0550-0567

UTDANNINGSSTATISTIKK VIDEREGAENDE SKOLER 1. OKTOBER 1987 (NOS B; 861). Gir opplysninger om videregående skoler, og om elever og lærere i disse. Tallene omfatter dels elever pr. 1. oktober 1987 og dels elever og privatister som avsluttet en utdanning i foregående skoleår, dvs. 1986-87. Omfatter også opplysninger om søkere til videregående skoler. Sidetall 148, 60 kr ISBN 82-537-2829-8 ISSN 0332-8031

VAREHANDELSSTATISTIKK 1987 (NOS B; 857). Gir opplysninger om tallet på bedrifter, sysselsetting og omsetning i de enkelte bransjer, fordelt etter bedriftenes beliggenhet, størrelse og eierform. Prisindekser og verdiindekser er også tatt med i publikasjonen. Sidetall 82, 45 kr ISBN 82-537-2823-9 ISSN 0078-1959

VEITRAFIKKULYKKER 1988 (NOS B; 851). Gir opplysninger om tallet på ulykker med personskaade. Det gis også tall for drepte og skadde personer etter kjønn, alder og trafikantgruppe. Tabeller for veitrafikkulykker i de enkelte nordiske land er tatt med. Sidetall 145, 55 kr ISBN 82-537-2811-5 ISSN 0468-8198

ØKONOMKISKE ANALYSER (ØA; 89/7). Inneholder følgende artikler: Timeverks- og sysselsettingstall i nasjonalregnskapet, Beregnet konsum av varige forbruks-goder og Nasjonalregnskapet som utgangspunkt for analyse av husholdningssektorens spareatferd. Sidetall 70, 25 kr. ISBN 82-537-2753-4. ISSN 0800-4110

PUBLIKASJONAR UNDER UTSENDING I NOVEMBER 1989

De offentlige sektorers finanser 1983-1988 Sidetall 125, 60 kr

Husholdningsstørrelse og -sammensetning 1960, 1970 og 1980 Noen utvalgte alderstrinn (RAPP 89/15) Sidetall 50, 60 kr

Olje- og gassvirksomhet 3. kvartal 1989 Statistikk og analyse (NOS B; 870) Sidetall 70, 50 kr

PUBLIKASJONANE ER TIL SALG I BOKHANDLANE