

Odd Frank Vaage

Feriereiser 1992/93

Rapport

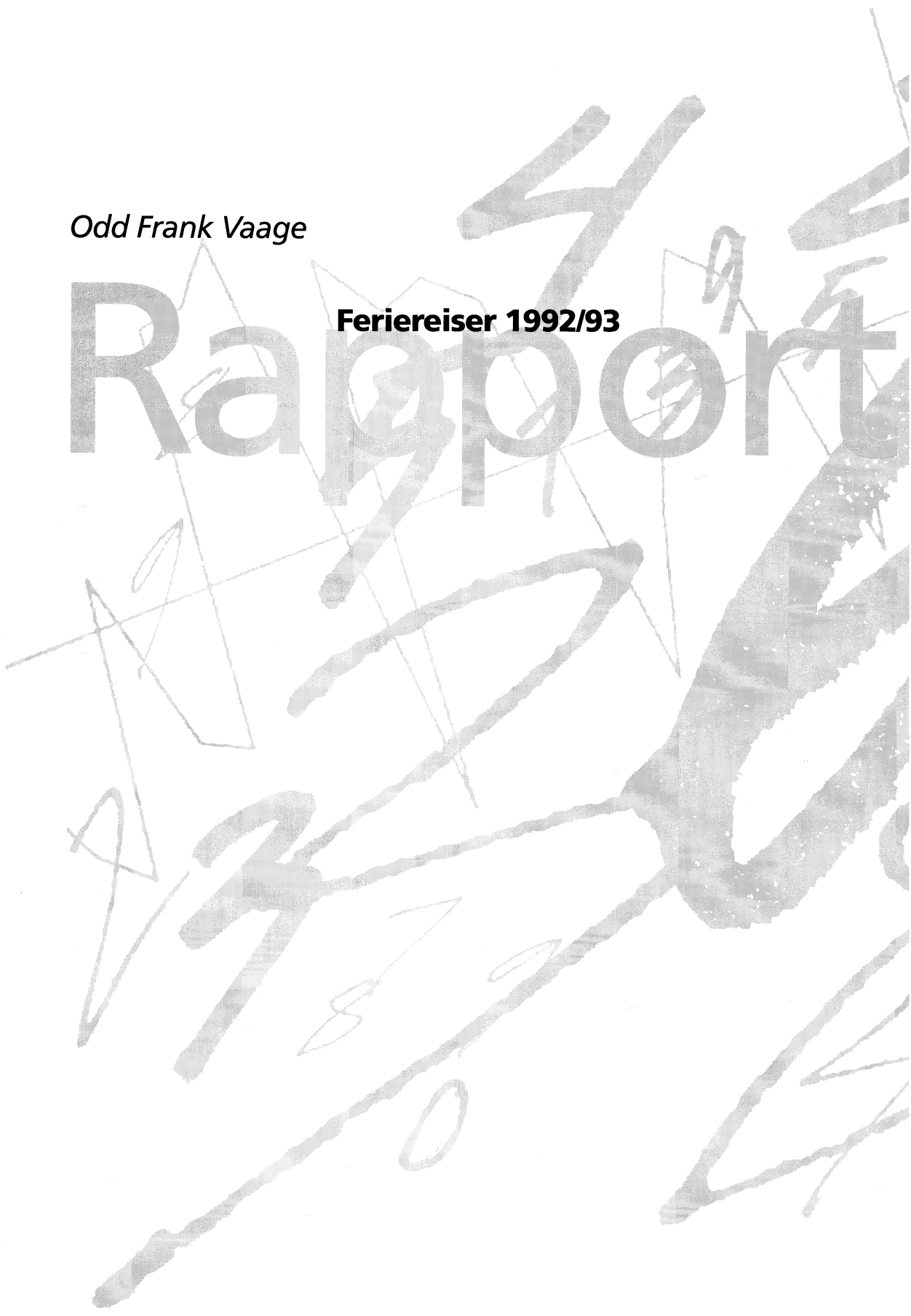

Odd Frank Vaage

Feriereiser 1992/93

Standardtegn i tabeller	Symbols in Tables	Symbol
Tall kan ikke forekomme	Category not applicable	.
Oppgave mangler	Data not available	..
Oppgave mangler foreløpig	Data not yet available	...
Tall kan ikke offentliggjøres	Not for publication	:
Null	Nil	-
Mindre enn 0,5 av den brukte enheten	Less than 0.5 of unit employed	0
Mindre enn 0,05 av den brukte enheten	Less than 0.05 of unit employed	0,0
Foreløpig tall	Provisional or preliminary figure	*
Brudd i den loddrette serien	Break in the homogeneity of a vertical series	—
Brudd i den vannrette serien	Break in the homogeneity of a horizontal series	
Rettet siden forrige utgave	Revised since the previous issue	r

ISBN 82-537-3989-3
ISSN 0332-8422

Emnegruppe

24 Kulturelle forhold, generell tidsbruk, ferie og fritid

Emneord

Ferievaner
Charterturer
Pakketurer
Reiseliv
Turisme

Design: Enzo Finger Design
Trykk: Falch Hurtigtrykk

Innhold

	Side
Kort om undersøkelsen	5
Noen begreper og kjennemerker som brukes i rapporten	6
Noen hovedresultater	7
Summary in English (Sammendrag på engelsk)	8
Hvor mange ferieturer reiser vi på?	10
Hvor mange dager er vi på ferie?	12
Når reiser vi på ferie?	14
Hvor reiser vi på ferie?	16
Hvor i utlandet reiser vi på ferie?	18
Hvor reiser vi på lengste sommerferietur?	20
Hvem reiser vi sammen med på ferie?	22
Hvilke transportmidler bruker vi på ferie?	24
Hvordan overnatter vi på ferietur?	26
Hva slags ferie har vi når vi ferierer i Norge?	28
Hva slags aktivitetstilbud benytter vi på sommerferietur?	30
Når var de som ikke ferierte i 1992/93 på ferietur sist?	32
Hvor mange korte ferieturer var vi på siste tre måneder?	34
Hvor reiser vi på kortturer?	36
Forskjellige mål for overnattingssted på ferietur	38
Forskjellige mål for overnattingsmåte på ferietur	39
Feriesteder fordelt på overnattingsmåter	40
Datainnsamling	41
Utvalg og frafall	41
Utvalgsskjevhet	42
Utvalgsvarians	42
Innsamlings- og bearbeidingsfeil	43
Spørreskjema	44
Utkommet i serien Rapporter fra Statistisk sentralbyrå etter 1. januar 1993 (RAPP) . .	48

Kort om undersøkelsen

I denne rapporten legger Statistisk sentralbyrå fram hovedresultatene fra en landsomfattende undersøkelse om folks feriereiser. Undersøkelsen er utført av Seksjon for intervjuundersøkelser på oppdrag fra Næringsdepartementet og er utviklet i samråd med departementet og Transportøkonomisk institutt. Førstekonsulent Odd Frank Vaage har vært prosjektleder for undersøkelsen og utarbeidet rapporten. Konsulent Hilde Degerdal har bearbeidet tallmaterialet.

Statistisk sentralbyrå gjennomførte i 1968 sin første ferieundersøkelse. Siden 1970 har lignende undersøkelser blitt gjennomført hvert 4. år fram til 1986. Ferieundersøkelsene fra 1992 av har et noe annet opplegg enn de tidligere undersøkelsene, men det er lagt vekt på å gjøre dem så sammenlignbare som mulig. Undersøkelsen var en del av SSBs omnibus-undersøkelse i november 1993. Den ble gjennomført blant et landsomfattende utvalg på 1778 personer i alderen 16 til 79 år.

Følgende emner ble kartlagt:

- Omfanget av nordmenns ferieturer (4 netter eller mer)
- Tidspunkt for ferieturene
- Feriemål
- Reisemåte
- Overnattingsformer på ferieturene
- Reisefølge på ferieturene
- Transportmiddel på ferieturene
- Ferieområder i Norge
- Organiserte aktiviteter på sommerferietur
- Hvem som ikke reiser på ferieturer
- Omfang og typer av kortturer (1-3 netter).

I tabeller og figurer som gjelder alle personer i utvalget, svarer en andel på 1 prosent til ca. 32 000 personer i befolkningen 16 til 79 år.

Noen begreper og kjennemerker som brukes i rapporten

- Ferietur:** Omfatter opphold utenfor helårsboligen med ferieformål, som inkluderer minst 4 overnattinger.
- Korttur:** Omfatter opphold utenfor helårsboligen med ferieformål, som inkluderer 1-3 overnattinger.
- Feriested:** Feriested knyttet til hele ferieturer, er i denne rapporten det lengste sammenhengende stedet intervjuobjektet har oppholdt seg på ferieturen.
- Overnattingsmåte:** Overnattingsmåte knyttet til hele ferieturer, er i denne rapporten den lengste sammenhengende måte intervjuobjektet har overnattet på i løpet av ferieturen.
- Utdanning:** Utdanningsnivå er beregnet på grunnlag av opplysninger om samlet allmenn-utdanning og yrkesutdanning, hentet fra utdanningsregisteret. Grupperingen bygger på Standard for utdannings-gruppering i offentlig norsk statistikk (Standarder for norsk statistikk nr. 7). Følgende inndeling er brukt:
Ungdomsskolenivå: Utdanning med samlet varighet 7-9 år.
Gymnasnivå: Utdanning med samlet varighet 10-12 år.
Universitet/høgskolenivå I: Utdanning med samlet varighet 13-14 år.
Universitet/høgskolenivå II+: Utdanning av minst 15 års varighet.
- Yrkesstatus:** Grupperingen bygger på Standard for inndeling etter sosioøkonomisk status (Standarder for norsk statistikk nr. 5). Yrkesstatus er beregnet for aldersgruppen 16-79 år.
- Landsdel:** Følgende inndeling er brukt i denne rapporten:
Akershus/Oslo
Buskerud/Oppland/Hedmark
Østfold/Vestfold
Telemark/Agder
Vestlandet: Rogaland, Hordaland, Sogn og Fjordane og Møre og Romsdal
Trøndelag: Sør- og Nord-Trøndelag
Nord-Norge: Nordland, Troms og Finnmark
- Tettbygd/spredtbygd:** Som tettbygde strøk regnes hussamlinger med minst 200 hjemmehørende personer der husene normalt ikke ligger mer enn 50 meter fra hverandre. Mindre husklynger som naturlig hører sammen med bebyggelsen på et større sted regnes med selv om avstanden fra husklyngen til tettstedet er noe mer enn 50 meter.
- Ferieområder i Norge:** Større byer: Oslo, Drammen, Kristiansand, Sandnes, Stavanger, Bergen, Trondheim og Tromsø.
Mindre byer/tettsteder: Små byer og tettsteder med mer enn ca. 1000 innbyggere. Dessuten kommuner med mye tettbebyggelse.
Spredtbygde strøk: Småsteder og kommuner med lite eller ingen tettbebyggelse. Alle fjellområder og nasjonalparker er med her.
Kyst/innland/fjell: Inndelingen går etter kommunegrensene slik at alle steder i en kommune tilhører samme type område. Unntak er gjort for fjellområder i innlandskommuner (f.eks. Mesnali og Tafjordfjella) siden det benyttes kode både for kommunen og fjellområdet. I gruppen for kyststrøk er kommunene med kystgrense, unntatt kommuner som ligger innerst i fjorder (f.eks. Hardanger og Indre Sogn). Disse regnes med blant innlandsområdene.

Noen hovedresultater

73 prosent på ferietur 1992/93

73 prosent av befolkningen i alderen 16-79 år var på en eller flere ferieturer fra 1. november 1992 til 30. oktober 1993, dvs ca. 2,3 mill. personer. 20 prosent var på flere enn to turer. I gjennomsnitt er det i denne perioden gjennomført 1,5 ferieturer pr. person, 2,1 turer blant dem som har vært på ferietur. Til sammen er dette ca. 4,8 mill. ferieturer. I gjennomsnitt var nordmenn bortreist på ferie i 14,5 dager.

Ferieaktiviteten økte fra begynnelsen på 1970-tallet, med et toppunkt på midten av 80-tallet. Seinere har den sunket noe. Det siste året har det ikke vært noen økning i andelen som drar på ferie, men de som drar på ferie har gjennomsnittlig hatt flere ferieturer.

De mest aktive feriereisende er unge og middelaldrende, elever/studenter og høyere funksjonærer, personer med høy inntekt og utdanning, de som bor i Oslo/Akershus og i de store byene ellers.

Økende andel på påskeferie

Nesten 2/3 av befolkningen, eller ca 2,1 mill. personer, var på sommerferie 1993. Litt mer enn hver 10. person var på vinterferie, ca. hver 6. person var på høstferie og hver 20. person var på juleferie. Det siste året har det vært liten endring i den sesongvise ferieaktiviteten, men en noe større andel var på påskeferie i 1993 enn i 1992, en økning fra 12 prosent til 16 prosen av befolkningen.

Mer enn 3/4 av dem som var på ferietur 1992/93 hadde overnattinger i Norge. Dette blir til sammen omtrent 1,8 mill. nordmenn i alderen 16-79 år. Indre Østlandet og Vestlandet hadde flest feriebesøkende. 1/3 hadde overnattinger utenfor Norden, mens litt over 1/5 overnattet i Norden utenom Norge på ferietur.

Påskan og jula er de mest typiske Norges-ferie-sesongene. Det er om høsten folk i første rekke foretrekker å reise utenfor Norden på ferie. Ferieturer til andre nordiske land er mest typisk om sommeren.

Flere tar sommerferien i Norge

Fra 1970 til 1986 hadde en synkende andel personer Norge som reisemål på sommerferien. Denne tendensen har i de seinere åra snudd; Norgesturene har økt sin andel noe og representerer 66 prosent av nordmenns lengste sommerferieturer. Dette har resultert i en svak nedgang i andelen sommerferietur både til andre land i Norden og til land utenfor Norden i denne perioden.

1/3 av nordmenns utenlandsturer går til andre land i Norden, med Danmark og Sverige som jevnstore ferieland. Godt over 50 prosent av ferieturene går til Europa utenom Norden. Her er Spania/Kanariøyene viktigste enkelte ferieland. Ca. hver 10. utenlandstur går til land utenom Europa. Nesten halvparten av disse turene går til Nord-Amerika.

Ektefelle eller samboer er med som reisefølge på nesten 3/5 av nordmenns ferieturer. Barn er med på omtrent 1/3 av turene. På 10 prosent av turene reiser den ferierende alene. Omtrent hver 6. ferietur er en pakketur. Det er eldre og par uten barn i husholdningen som helst reiser på pakketur.

Bil og fly de viktigste transportmidler på ferie

Tre av fem bruker bil som viktigste transportmiddel på ferietur, mens en av fem bruker fly. Seks prosent bruker jernbane, fem prosent bruker buss og fire prosent bruker båt eller ferge. Fra 1970 og fram til midten på 80-tallet var det en økning i bruken av fly og en nedgang i bruken av jernbane. For de andre transportmidlene har bruken vært nokså stabil.

Over 70 prosent bruker bilen på ferie i Norge og Norden ellers, mens bare 12 prosent bruker bil til utlandet ellers. Istedet bruker 74 prosent fly til land utenfor Norden.

Økende andel hotellovernattinger

Hotellovernatting og overnatting hos slektninger er mest typisk når nordmenn er på ferie. Dernest følger overnatting i egen hytte/fritidsbolig og lånt eller leid fritidsbolig. På nordmenns lengste

sommerferietur er hotell den overnattingstype som har hatt den klareste økningen fra 1970 til 1992. Overnatting i telt/campingvogn har derimot hatt en jevn nedgang. Overnattinger hos slekt har også hatt en synkende andel i løpet av disse åra. Fra 1992 til 1993 har bruken av de forskjellige overnattingsmåtene vært temmelig stabil.

Over 40 prosent besøker kjente bygninger som kirker, festninger o.l. når de er på sommerferietur. Nesten like mange besøker museum, kunstgalleri eller utstilling. Godt over 30 prosent benytter natur/kultur-stier og ca. 30 prosent besøker familie/fornøylesparker.

Oftest ferie i kystområder i Norge

Mer enn 50 prosent av nordmenns innenlandsferier legges til kystområder og spredtbygde strøk. Langt færre av ferieturene legges til de store byene og til fjellstrøk. Også i påskeferien er under halvparten av ferieturene til fjells.

Over 100 000 aldri på ferietur

Av de 27 prosent av befolkningen som ikke var på ferietur i 1992/93, var det 15 prosent som aldri hadde vært på ferietur, eller ca. 130 000 personer i alderen 16-79 år. De som aldri har vært på ferietur er helst eldre enslige, de med lav utdanning og de som bor i spredtbygde strøk.

2,9 mill. korte ferieturer på 3 måneder

40 prosent av befolkningen var på kort ferietur (1-3 overnattinger) i tre-månders-perioden august-oktober 1993. I gjennomsnitt var hver nordmann i alderen 16-79 år på 0,9 slike turer. Dette utgjør ca. 2,9 mill. kortturer i dette tidsrommet. Personer med høy utdanning og inntekt, høyere funksjonærer og skoleelever/-studenter, folk i byer og de som disponerer hytte var i størst grad på kortferie.

Summary in English

73 percent went on holiday trip in 1992/93

73 percent, or nearly 2,3 mill. of the Norwegian population between 16 and 79 years of age, went on one or more holiday trips (4 nights or more) from nov. -92 to oct. -93. In total This adds up to about 4,8 mill. holiday trips. On average Norwegians were away 14,5 days.

Holiday activities increased from the beginning of the seventies, reaching its highest point in the mid eighties. From then on it has decreased slightly. Last year there has not been any change in the amount of persons going on holiday, but those who have gone had a slight increase in the number of trips.

The most active holiday travellers are the young and the middle aged, pupils/students and salaried employees of higher level, persons with high income and education, persons living in the capital area and elsewhere in the large cities.

An increase in holiday trips at easter

Almost 2/3 of the population, or about 2,1 mill. persons, went on a summer holiday in 1993. A little more than every tenth person went on winter holiday, about every sixth person went for autumn holiday and every 20. person went on Christmas holiday. The number of persons going on easter holiday has increased the last year, while the number going for summer and winter holiday has been fairly stable.

More than 3/4 of those on holiday trips in 1992/93 spent nights in Norway. This corresponds to 1,8 mill. persons. The inner eastern part and the western part of Norway had most holiday visitors. 1/3 spent nights outside the Nordic countries, while slightly more than 1/5 spent nights in one of the other Scandinavian countries.

Easter and Christmas are the most typical seasons for holiday trips within Norway. Autumn is the most preferred season for holiday trips outside the Scandinavian countries. Holiday trips to the other Scandinavian countries are most typical in the summer.

More people spend their summer holiday in Norway

From 1970 to 1986 there was a decline in the number of Norwegians choosing their own country as destination for their summer holiday. This tendency has turned around the last years; the trips within Norway have had a slight increase. This has resulted in declining number of summer holiday trips both to other Scandinavian countries and outside Scandinavia as well.

The other Scandinavian countries are the destination for 1/3 of the trips the Norwegians make abroad, with Denmark and Sweden as equally frequent destinations. Europe outside Scandinavia is the destination for about 50 percent of the trips, Spain including the Canaries being the single most important country. About every 10. foreign holiday trip goes to a country outside Europe, of which almost 50 percent go to North America.

Spouse or cohabitant is travelling companion in almost 3/5 of holiday trips made by Norwegians. Children are travelling companions in about 1/3 of the trips. In 10 percent of the trips the person on holiday travels alone. Nearly every 6. holiday trip is an organized group travel.

Cars and airplanes most frequent transportation

Three out of five use a car as their main transportation means while going on a holiday trip, while one out of five uses airplane. Six percent use railway, five percent bus and four percent boat or ferry. From 1970 to the mid eighties there was an increase in the number who travelled by air and a decline in the number travelling by railway. There has been a fairly stable use of other kinds of transportation. More than 70 percent use cars on holiday trips within Norway and the other Scandinavian countries, while only 12 percent use cars to other countries. 74 percent go by air to countries outside Scandinavia.

Accommodation in hotels increasing

Hotels and "visits at relatives" are the most typical accommodations when Norwegians are on holiday trips. Then follows "own cottage" and "borrowed or rented cottage". Hotel is the type of accommodation that had the clearest increase from 1970 to 1992 on the longest summer holiday trip. Tent/camping vehicle, on the other hand, has shown a continuous decline. Accommodation at relatives has also decreased during these years. From 1992 to 1993 use of different accommodation has been fairly stable.

More than 40 percent visit famous buildings like churches, castles etc. when they are on a summer holiday. Almost the same number of persons visit museums, art galleries or exhibitions. More than 30 percent make use of nature/culture paths. Family/amusement parks are used by 30 percent of the summer holiday travellers.

Holidays mostly at the coast

More than 50 percent of the Norwegians' home-country holidays are at coastal and at sparsely populated areas. Much fewer of the holiday trips go to the large cities and to the mountain areas. Even at Easter less than half of the holiday trips go to the mountains.

130 000 persons never go on a holiday trip

In 1992/93 27 percent of the population did not go on any holiday trip. 15 percent of these, or nearly 130 000 persons, had never been on a holiday trip. Those who never go for a holiday trip are mostly older persons living alone, with low education and income and those who live in sparsely populated areas.

2,5 mill. short holiday trips within 3 months

40 percent of the population went on one or more short holiday trips (1-3 nights) within the 3 months period from August to October 1993. On average every Norwegian from 16 to 79 years of age went on 0,9 short trips. This corresponds to about 2,9 mill. short trips in this period. Persons with high education and income, salaried employees of higher level, pupils/students, people living in cities and those having a cottage at their disposal are going for more short holiday trips than other groups.

Hvor mange ferieturer reiser vi på?

Ferieaktivitet blant personer 16-79 år fra november 1992 til oktober 1993

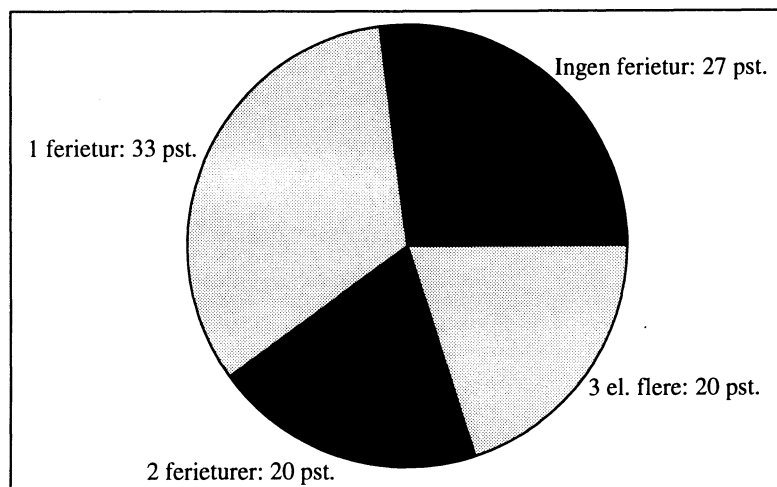

Andel som har vært på ferie og gjennomsnittlig antall ferieturer. Personer 16-74 år. 1969-1993.

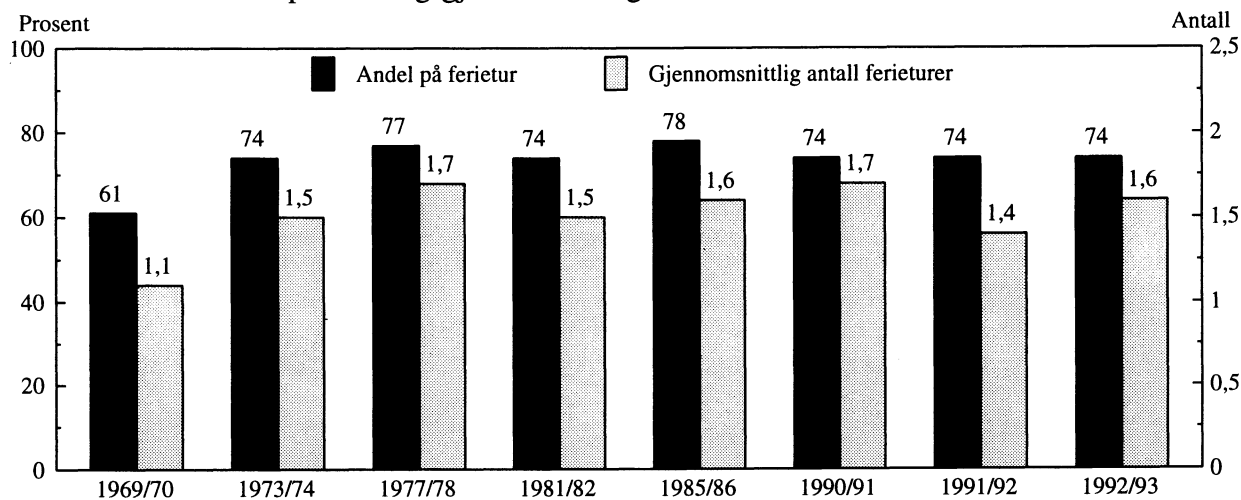

Kilde: 1990/91 Norsk Gallup Institutt A/S, ellers SSB

73 prosent av befolkningen i alderen 16-79 år var på en eller flere ferieturer fra 1. november 1992 til 31. oktober 1993, dvs ca. 2,3 mill. personer. 20 prosent var på flere enn 2 turer. I gjennomsnitt er det i denne perioden foretatt 1,5 ferieturer pr. person, 2,1 turer blant dem som har vært på ferietur, til sammen ca. 4,8 mill. ferieturer.

De mest aktive feriereisende er unge og middelaldrende, elever/studenter og funksjonærer, personer med høy inntekt og utdanning, de som bor i Oslo/Akershus og i de store byene ellers. Enslige over 44 år reiser i mindre grad på ferie enn personer i andre familiefaser, mens yngre par uten barn er det mest aktive feriereisende.

Ferieaktiviteten har økt fra begynnelsen på 1970-tallet, med et toppunkt på midten av 80-tallet. Seinere har den sunket noe. Dette kan vi anta har sammenheng med de økonomisk nedgangstidene i perioden. Det siste året har ikke andelen som drar på ferie økt, men de som drar på ferie har gjennomsnittlig vært på flere ferier.

Personer i ulike befolkningsgrupper prosentvis fordelt etter antall ferieturer nov. -92 til okt. -93 og gjennomsnittlig antall ferieturer.

	Antall ferieturer					Gjennomsnitt		Tallet på personer som svarte
	Ingen ferietur	1	2	3 el. flere	I alt	Blant alle	Blant ferierende	
ALLE	27	33	20	20	100	1.5	2.1	1769
KJØNN								
Mann	29	34	19	18	100	1.5	2.0	893
Kvinne	25	32	20	22	100	1.6	2.2	876
ALDER								
16-24 år	28	32	19	20	100	1.5	2.1	299
25-44 år	22	37	20	21	100	1.6	2.0	739
45-66 år	25	32	21	22	100	1.7	2.2	518
67-79 år	49	25	15	12	100	1.1	2.2	213
YRKESSTATUS								
Arbeidere	30	40	17	13	100	1.3	1.9	260
Funksjonær, lavere nivå ...	16	39	25	19	100	1.6	1.9	195
Funksjonær, høyere nivå ...	14	31	24	30	100	2.0	2.3	505
Selvstendige	46	37	9	8	100	0.9	1.7	157
Skoleelev, student	20	29	28	23	100	1.7	2.2	163
Pensjonist	42	29	16	13	100	1.1	2.0	177
Hjemmearbeidende	38	29	14	19	100	1.4	2.3	278
Andre ikke yrkesaktive ...	32	35	18	15	100	1.1	1.7	34
UTDANNING								
Ungdomskolenivå	41	30	16	13	100	1.2	2.1	446
Gymnasnivå	26	37	20	17	100	1.5	2.0	934
Universitet/høgskole nivå 1	13	30	25	32	100	2.0	2.3	168
Universitet/høgskole nivå 2+	13	23	26	39	100	2.2	2.6	164
HUSHOLDNINGSINNTEKT								
Under 100 000 -	37	35	15	13	100	1.2	1.8	142
100 000 - 199 999	40	31	16	14	100	1.3	2.2	272
200 000 - 299 999	29	37	16	17	100	1.5	2.1	286
300 000 - 399 999	21	37	22	20	100	1.6	2.0	351
400 000 eller mer	17	29	25	29	100	1.8	2.2	465
LANDSDEL								
Akershus/Oslo	20	24	24	32	100	2.1	2.6	360
Buskerud/Oppland/Hedmark ..	36	33	17	14	100	1.2	1.8	244
Østfold/Vestfold	32	38	17	13	100	1.3	1.9	186
Telemark/Agder	27	36	17	19	100	1.4	2.0	168
Vestlandet	23	36	21	20	100	1.5	2.0	471
Trøndelag	34	32	16	19	100	1.4	2.2	160
Nord-Norge	29	39	18	14	100	1.3	1.8	180
BOSTEDSSTRØK								
Spredtbygd	42	33	11	13	100	1.1	1.8	377
Tettbygd, under 20 000	27	37	18	18	100	1.4	1.9	705
Tettbygd, 20 000-99 999 ...	22	29	28	20	100	1.8	2.3	255
Tettbygd, 100 000 el. fl. ...	18	28	24	31	100	2.0	2.5	382
FAMILIEFASE								
16-24 år hos foreldre	29	30	19	21	100	1.5	2.2	170
Enslig ellers 16-44 år	27	39	14	21	100	1.5	2.0	168
Enslig 45-79 år	47	26	13	14	100	1.2	2.2	160
Enslig forsørger	28	37	17	18	100	1.3	1.8	60
Par 16-44 år u/barn	19	33	24	24	100	1.7	2.1	161
Par u/barn, 45-79 år	27	32	22	19	100	1.7	2.3	442
Par yngste barn 0-6 år	22	38	19	20	100	1.5	2.0	325
Par yngste barn 7-19 år ...	24	32	22	22	100	1.6	2.1	283
BIL/HYTTE								
Husholdn. har bil	24	35	20	21	100	1.6	2.1	1538
Husholdn. har ikke bil	45	24	14	17	100	1.2	2.2	231
Husholdn. har hytte	16	30	23	31	100	2.1	2.5	660
Husholdn. har ikke hytte ..	34	35	18	13	100	1.2	1.8	1109

Hvor mange dager er vi på ferie?

Fordeling mellom antall dager på ferietur 1992/93

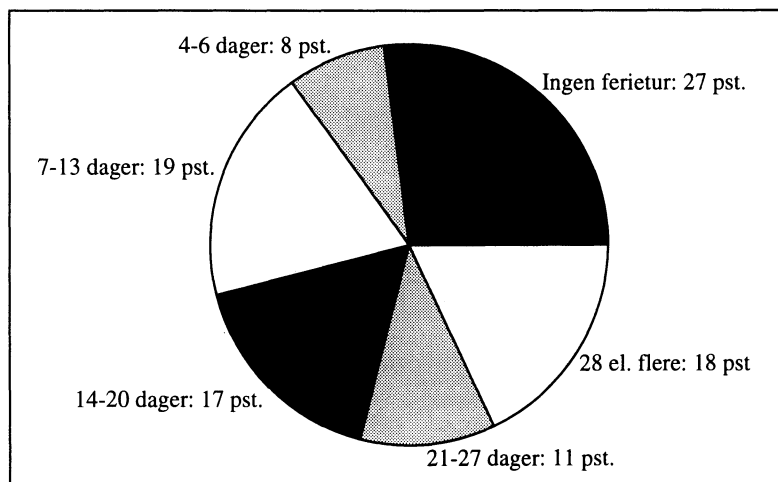

Gjennomsnittlig antall dager på ferietur etter alder. 1970-1993.

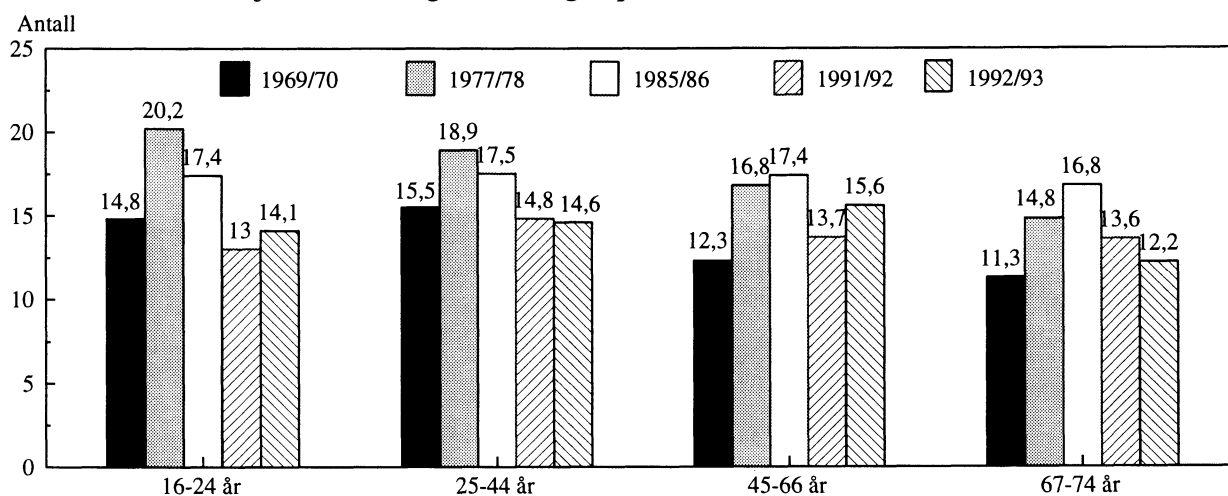

8 prosent har vært på en ferietur som er kortere enn en uke i perioden november 1992 - oktober 1993. 18 prosent, dvs. ca. 580 000 personer, har vært på ferie i 4 uker eller mer. I gjennomsnitt har vi feriert i 14,5 dager i denne perioden. De som har vært på ferie har i gjennomsnitt vært borte i 19,9 dager.

Personer med høy utdanning og inntekt, de som bor i Akershus/Oslo og ellers i de store byene er bortreist på ferie flest dager. Høyere funksjonærer og studenter er flere dager på ferietur enn andre. Likevel er hjemmearbeidende flest dager borte når de først ferierer. Hytteeiere er flere dager på ferietur enn andre. De eldre er ikke bortreist på ferie så mange dager som de yngre, men er bortreist lengre når de først drar på ferie. Færrest dager på ferie er de selvstendige (deriblant bønder), personer fra indre Østlandet og i spredtbygde strøk.

Blant personer under 45 år, og spesielt blant de unge, har antall dager på ferietur sunket fra slutten av -70-tallet. I gruppen 45 år og eldre har feriedagene økt fram til midten av 80-tallet, men har seinere sunket også for dem. Det siste året har aldersgruppen 45-66 økt antall dager på ferietur noe.

Personer i ulike befolkningsgrupper prosentvis fordelt etter antall dager på ferietur 1992/93 og gjennomsnittlig antall ferieturdager.

	Ikke ferie- tur	Antall dager på ferietur					I alt	Gjennomsnitt		Tallet på personer som svarte
		4-6	7-13	14-20	21-27	28+		Blant alle	Blant ferie- rende	
ALLE	27	8	19	17	11	18	100	14.5	19.9	1762
KJØNN										
Mann	29	9	19	16	12	15	100	13.7	19.3	887
Kvinne	25	7	19	18	10	20	100	15.3	20.5	875
ALDER										
16-24 år	28	9	20	15	11	16	100	14.1	19.6	299
25-44 år	22	8	23	18	12	17	100	14.6	18.7	736
45-66 år	25	8	16	20	10	21	100	15.6	20.8	515
67-79 år	49	8	14	8	8	14	100	11.9	23.4	212
YRKESSTATUS										
Arbeidere	31	7	27	14	10	11	100	11.1	16.0	258
Funksjonær, lavere nivå ...	16	12	22	23	10	16	100	14.5	17.4	194
Funksjonær, høyere nivå ...	14	7	18	20	15	26	100	18.6	21.6	505
Selvstendige	46	9	19	12	6	9	100	8.4	15.7	156
Skoleelev, student	20	8	22	17	16	17	100	16.8	21.1	163
Pensjonist	42	12	12	11	7	15	100	12.5	21.6	175
Hjemmearbeidende	39	5	16	16	7	18	100	13.7	22.4	277
Andre ikke yrkesaktive	32	6	18	21	9	15	100	13.1	19.3	34
UTDANNING										
Ungdomskolenivå	41	7	18	16	7	11	100	10.5	17.9	444
Gymnasnivå	26	9	22	17	11	15	100	13.7	18.5	930
Universitet/høgskole nivå 1	13	8	16	22	14	28	100	19.2	22.1	167
Universitet/høgskole nivå 2+	13	7	13	18	18	32	100	22.3	25.5	164
HUSHOLDNINGSINNTEKT										
Under 100 000 -	38	9	21	13	7	13	100	11.8	18.9	141
100 000 - 199 999	40	11	14	13	8	13	100	11.8	19.8	270
200 000 - 299 999	30	10	19	17	10	16	100	13.3	19.0	284
300 000 - 399 999	21	7	24	17	13	18	100	15.0	19.0	351
400 000 eller mer	17	6	18	19	15	24	100	18.0	21.8	463
LANDSDEL										
Akershus/Oslo	20	5	15	18	17	25	100	18.9	23.6	357
Buskerud/Oppland/Hedmark ..	36	11	20	18	8	8	100	10.1	15.7	244
Østfold/Vestfold	32	10	25	10	10	13	100	11.8	17.4	186
Telemark/Agder	27	8	27	14	8	15	100	12.9	17.8	168
Vestlandet	23	9	19	19	10	21	100	15.5	20.2	468
Trøndelag	34	9	16	15	8	18	100	13.5	20.4	160
Nord-Norge	30	6	17	21	12	15	100	14.2	20.2	179
BOSTEDSSTRØK										
Spredtbygd	42	11	19	13	6	9	100	9.3	16.1	375
Tettbygd, under 20 000	27	9	21	17	11	14	100	13.3	18.2	704
Tettbygd, 20 000-99 999 ...	22	4	21	16	12	24	100	17.0	21.8	254
Tettbygd, 100 000 el. fl. ...	18	6	13	21	14	29	100	20.3	24.7	379
FAMILIEFASE										
16-24 år hos foreldre	29	9	24	12	12	15	100	13.6	19.2	170
Enslig ellers 16-44 år	27	11	22	16	8	15	100	13.4	18.4	166
Enslig 45-79 år	47	6	16	7	8	15	100	11.9	22.5	159
Enslig forsørger	28	7	18	25	5	17	100	12.8	17.8	60
Par 16-44 år u/barn	19	7	16	24	14	20	100	17.3	21.3	161
Par u/barn, 45-79 år	27	9	15	19	9	21	100	15.5	21.3	439
Par yngste barn 0-6 år	23	7	25	16	14	16	100	14.2	18.4	324
Par yngste barn 7-19 år ...	24	7	18	17	14	19	100	14.7	19.4	283
BIL/HYTTE										
Husholdn. har bil	24	8	20	17	12	18	100	14.8	19.5	1534
Husholdn. har ikke bil	45	6	13	14	7	15	100	12.8	23.4	228
Husholdn. har hytte	16	8	16	17	14	28	100	19.5	23.2	657
Husholdn. har ikke hytte ..	34	8	21	17	9	12	100	11.6	17.5	1105

Når reiser vi på ferie?

Andel som er på ferietur i ulike sesonger

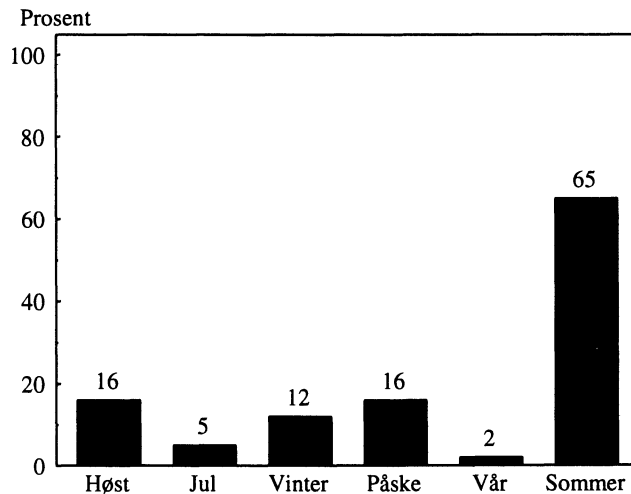

Andel på ferietur i ulike sesonger. Personer 16-74 år. 1970-1993.

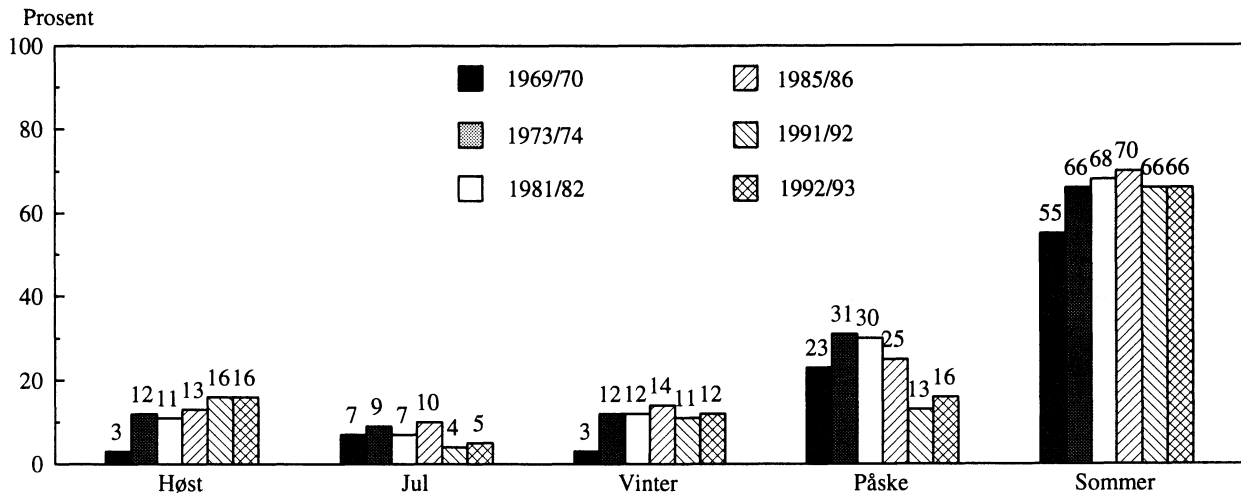

I 1993 var nærmere 2/3 av befolkningen i alderen 16-79 år på sommerferie. Litt mer enn hver 10. person var på vinterferie. Omtrent hver 6. person var på høstferie. Like mange var på påskeferie. Hver 20. person var på juleferie. Påsken er den eneste sesongen som har hatt en merkbart økning fra året før.

Andelen av befolkningen som har vært på høstferie har økt noe de seinere åra, mens andelen på sommer- og vinterferie har holdt seg noenlunde stabil. Andelen på ferier knyttet til jul og påske har derimot gått nedover. Nedgangen i påsken kan skyldes at den har vært sein og snøfattig. Ellers kan det være slik at antall overnattinger i de hektiske høytidsferiene har sunket, og at det derfor blir færre ferieturer med minst 4 overnattinger.

I nesten alle sesonger er det høyere funksjonærer og skoleelever/studenter, personer med høy utdanning og inntekt og personer som bor i Akershus/Oslo og de store byene ellers som reiser mest på ferie. De eldre er blant dem som drar mest på høstferie, men drar i mindre grad enn de yngre på både vinter-, påske- og sommerferie.

De som har hytte i husholdningen drar i større grad på ferie enn andre uansett sesong. Personer uten bil er noe mindre på sommerferie enn personer med bil i husholdningen.

Personer i ulike befolkningsgrupper etter prosentvis andel som var på ferietur i ulike sesonger.

	Andel på ferie i ulike sesonger						Tallet på personer som svarte
	Høst (1/9- 10/12)	Jul (11/12- 31/12)	Vinter (1/1- 25/3)	Påske (26/3- 11/4)	Vår (12/4- 30/4)	Sommer (1/5- 31/8)	
ALLE	16	5	12	16	2	65	1762
KJØNN							
Mann	14	4	11	14	3	64	887
Kvinne	17	6	13	18	2	66	875
ALDER							
16-24 år	12	6	14	18	2	63	299
25-44 år	13	6	12	18	2	72	736
45-66 år	20	3	14	16	3	66	515
67-79 år	21	2	6	5	3	41	212
YRKESSTATUS							
Arbeidere	10	3	6	12	2	65	258
Funksjonær, lavere nivå ...	15	5	13	17	1	74	194
Funksjonær, høyere nivå ...	18	8	16	24	4	80	505
Selvstendige	10	2	6	8	1	45	156
Skoleelev, student	13	7	18	20	3	69	163
Pensjonist	21	1	9	7	2	48	175
Hjemmearbeidende	20	5	10	9	2	51	277
Andre ikke yrkesaktive	6	3	12	15	6	62	34
UTDANNING							
Ungdomskolenivå	14	2	10	10	0	50	444
Gymnasnivå	14	4	11	14	2	66	930
Universitet/høgskole nivå 1	25	12	17	22	5	80	167
Universitet/høgskole nivå 2+	22	10	14	32	6	82	164
HUSHOLDNINGSINNTEKT							
Under 100 000 -	15	6	6	15	3	47	141
100 000 - 199 999	14	3	8	11	1	51	270
200 000 - 299 999	17	5	9	10	2	63	284
300 000 - 399 999	17	4	13	16	2	72	351
400 000 eller mer	15	6	16	24	5	78	463
LANDSDEL							
Akershus/Oslo	24	6	15	23	3	73	357
Buskerud/Oppland/Hedmark ..	14	4	9	11	2	54	244
Østfold/Vestfold	15	5	12	9	2	54	186
Telemark/Agder	12	4	10	15	3	65	168
Vestlandet	16	4	13	16	3	72	468
Trøndelag	11	4	12	15	3	59	160
Nord-Norge	12	7	9	13	1	63	179
BOSTEDSSTRØK							
Spredtbygd	12	2	9	9	2	49	375
Tettbygd, under 20 000	16	5	10	13	2	65	704
Tettbygd, 20 000-99 999 ...	17	6	14	19	2	70	254
Tettbygd, 100 000 el. fl. ..	20	8	16	25	3	75	379
FAMILIEFASE							
16-24 år hos foreldre	14	4	14	16	2	64	170
Enslig ellers 16-44 år	16	8	14	19	3	55	166
Enslig 45-79 år	17	1	9	12	2	45	159
Enslig forsørger	7	5	13	17	3	67	60
Par 16-44 år u/barn	17	9	12	14	2	75	161
Par u/barn, 45-79 år	24	4	11	10	4	62	439
Par yngste barn 0-6 år	10	6	11	17	2	73	324
Par yngste barn 7-19 år ...	13	3	13	23	1	72	283
BIL/HYTTE							
Husholdn. har bil	16	5	12	16	2	68	1534
Husholdn. har ikke bil	14	6	10	13	3	46	228
Husholdn. har hytte	21	6	16	23	4	77	657
Husholdn. har ikke hytte ..	13	4	9	11	2	58	1105

Hvor reiser vi på ferie?

Andel som har overnattet på ulike steder i ferien

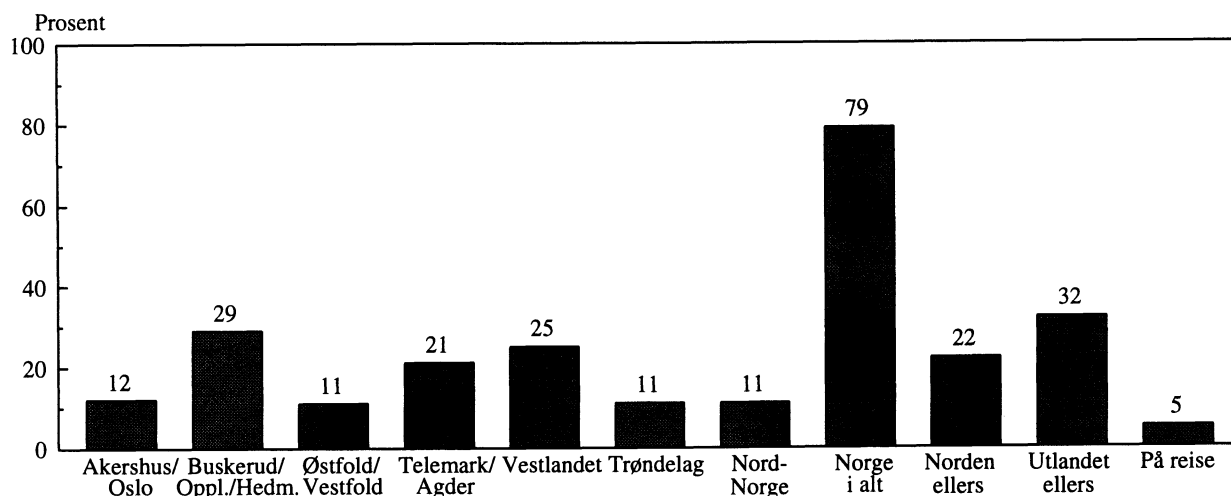

Andel ferierende i ulike sesonger fordelt på overnattingssted

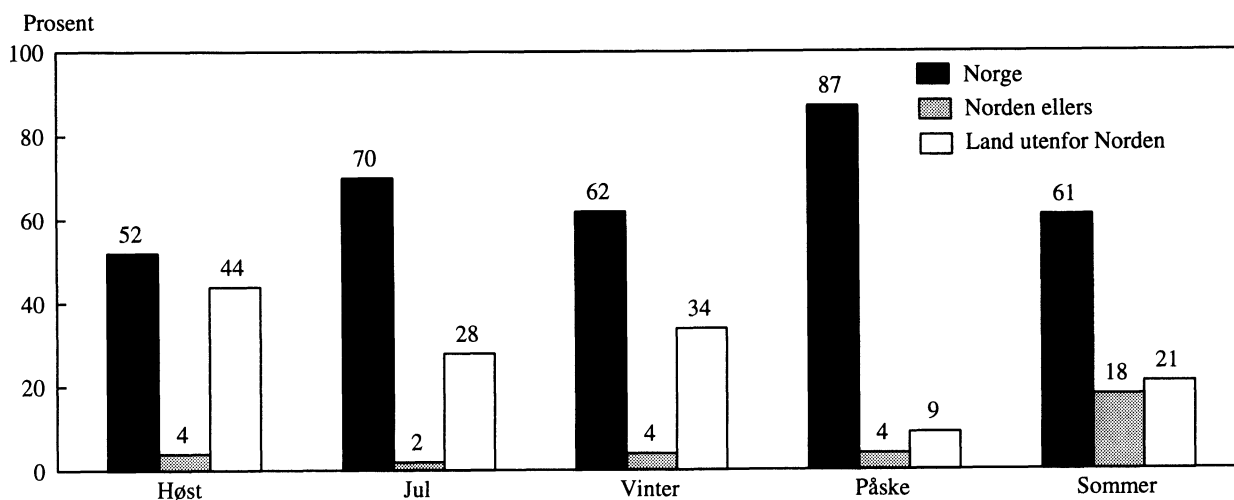

Mer enn 3/4 av dem som var på ferietur 1992/93 hadde overnattinger i Norge. Dette blir til sammen omtrent 1,8 mill. nordmenn i alderen 16-79 år. Indre Østlandet og Vestlandet hadde flest feriebesøkende. 1/3 hadde overnattinger utenfor Norden, mens litt over 1/5 overnattet i Norden utenom Norge på ferietur.

Det er personer med høy utdanning og inntekt, de som bor i de sentrale Østlands-strøk og i andre store byer, som i størst grad drar på ferie utenfor Norden. Det samme gjelder personer i alderen 16-24 år og 45-66 år, høyere funksjonærer og skoleelever/-studenter og yngre par uten barn. Par med små barn har i minst grad vært utenfor Norden på ferie.

Påskan er den mest typiske Norges-ferie-sesongen. Det er om høsten folk i første rekke foretrekker å feriere utenfor Norden. Ferie i andre nordiske land er mest typisk om sommeren.

Personer i ulike befolkningsgrupper etter prosentvis andel som har overnattet på ulike steder på ferietur 1992/93.

	Akershus/ Oslo	Buskerud/ Oppland/ Hedmark	Østfold/ Vestfold	Telemark/ Agder	Vestlandet	Trøndelag	Nord-Norge	Norge i alt	Norden for øvrig	Utlandet ellers	På reise	Tallet på personer som svarte
ALLE	12	29	11	21	25	11	11	79	22	32	5	1291
KJØNN												
Mann	12	27	11	22	23	10	11	77	23	33	5	636
Kvinne	13	31	12	20	26	11	12	81	21	31	5	655
ALDER												
16-24 år	19	28	13	24	22	10	10	81	21	36	8	215
25-44 år	12	28	12	25	24	10	13	80	28	29	4	578
45-66 år	12	30	10	16	26	12	10	77	17	35	5	389
67-79 år	7	30	7	15	26	14	13	80	8	28	7	109
YRKESSTATUS												
Arbeidere	9	24	7	30	22	10	12	75	28	27	4	181
Funksjonær, lavere nivå ...	9	29	13	18	24	6	11	77	25	31	5	163
Funksjonær, høyere nivå ...	14	33	14	21	26	11	13	80	24	37	4	435
Selvstendige	8	21	5	20	24	8	8	72	25	33	7	85
Skoleelev, student	18	32	13	21	27	12	12	85	20	38	8	130
Pensjonist	9	29	8	17	19	15	11	75	8	29	7	103
Hjemmearbeidende	13	23	9	20	29	13	12	84	16	23	6	171
Andre ikke yrkesaktive	:	:	:	:	:	:	:	:	:	:	:	23
UTDANNING												
Ungdomskolenivå	12	30	9	18	25	14	11	81	19	24	6	264
Gymnasnivå	11	26	9	20	23	11	12	77	22	31	5	691
Universitet/høgskole nivå 1	17	29	17	28	32	9	10	82	28	34	5	146
Universitet/høgskole nivå 2+	13	38	20	27	25	8	12	85	20	41	2	143
HUSHOLDNINGSINNTÆKT												
Under 100 000 -	13	25	9	17	27	11	17	79	15	27	7	89
100 000 - 199 999	10	29	13	21	21	8	10	82	17	23	5	163
200 000 - 299 999	13	25	9	26	26	12	10	80	19	28	4	202
300 000 - 399 999	13	26	9	23	24	13	14	78	22	32	3	278
400 000 eller mer	12	32	13	20	24	10	11	78	28	38	6	386
LANDSDEL												
Akershus/Oslo	6	40	19	18	18	8	8	77	23	40	7	289
Buskerud/Oppland/Hedmark ..	8	45	10	15	16	11	9	78	22	25	3	157
Østfold/Vestfold	8	29	14	24	16	7	5	74	17	30	5	126
Telemark/Agder	10	16	9	41	22	7	7	77	21	30	6	122
Vestlandet	18	20	9	26	45	5	5	81	21	32	5	364
Trøndelag	21	34	6	15	21	35	10	83	25	29	2	106
Nord-Norge	17	13	8	6	6	20	55	83	24	25	9	127
BOSTEDSSTRØK												
Spredtbygd	10	32	7	13	26	12	13	77	19	24	6	218
Tettbygd, under 20 000	16	28	11	23	25	11	13	82	22	28	4	516
Tettbygd, 20 000-99 999 ...	10	23	9	22	20	9	16	77	23	37	7	199
Tettbygd, 100 000 el. fl. ...	11	31	17	22	25	9	6	76	24	42	6	314
FAMILIEFASE												
16-24 år hos foreldre	22	33	16	23	23	10	4	82	21	38	11	120
Enslig ellers 16-44 år	12	16	11	21	20	11	17	74	23	37	5	123
Enslig 45-79 år	9	27	9	14	28	6	9	75	13	29	5	85
Enslig forsørger	19	35	5	19	30	7	5	81	16	28	0	43
Par 16-44 år u/barn	16	24	11	17	24	7	16	75	21	43	5	131
Par u/barn, 45-79 år	11	29	10	17	25	14	12	78	15	36	7	323
Par yngste barn 0-6 år	12	30	14	32	25	11	15	85	32	19	4	252
Par yngste barn 7-19 år ...	9	33	12	21	24	10	7	79	27	31	3	214
BIL/HYTTE												
Husholdn. har bil	13	29	12	21	24	11	11	79	23	32	5	1163
Husholdn. har ikke bil	11	24	10	21	27	7	13	78	13	34	6	128
Husholdn. har hytte	13	33	12	22	25	12	12	83	21	33	6	555
Husholdn. har ikke hytte ..	12	25	11	21	24	10	11	76	23	31	5	736

Hvor i utlandet reiser vi på ferie?

Ferieturer til utlandet fordelt på viktigste feriested

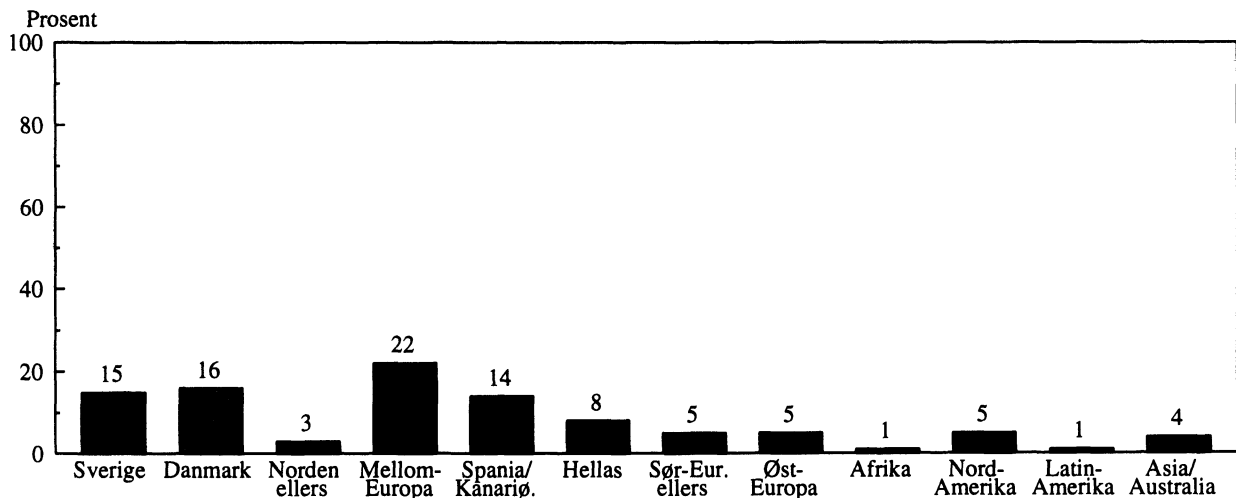

Andelen pakketurer til ulike feriesteder i utlandet

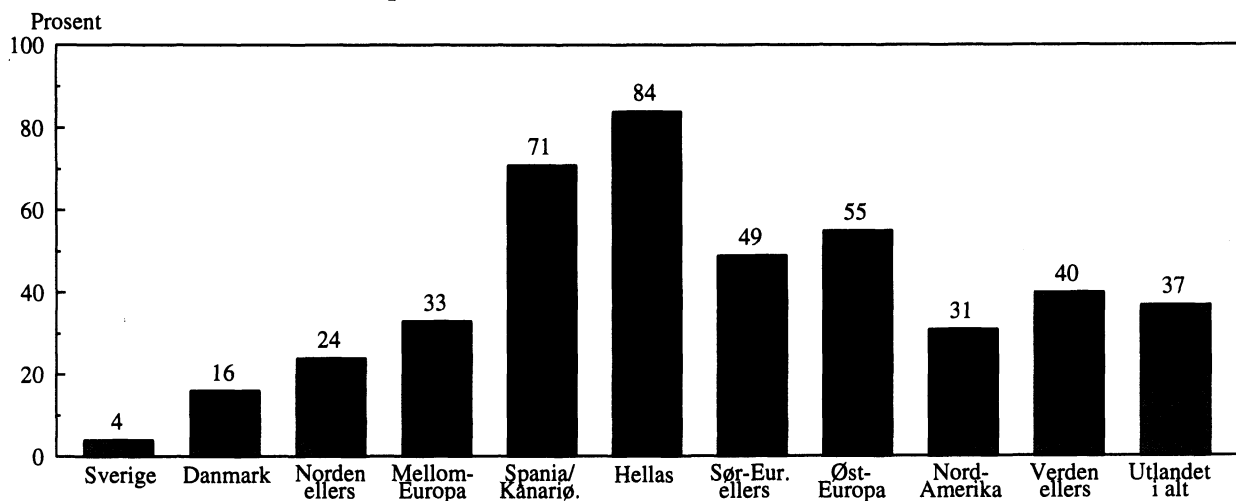

1/3 av nordmenns utenlandsturer går til Norden, med Danmark og Sverige som jevnstore ferieland. Godt over 50 prosent av ferieturene går til Europa utenom Norden. Her er Spania/Kanariøyene viktigste enkelte ferieland. Ca. hver 10. ferietur går til land utenom Europa. Nesten halvparten av disse turene går til Nord-Amerika.

De unge reiser i større grad til Mellom-Europa og Hellas på sine ferieturer, mens de eldre heller reiser til Spania/Kanariøyene og Øst-Europa. Folk med lav utdanning er de som helst reiser til Danmark, mens personer med høy utdanning foretrekker Mellom-Europa og Hellas mer enn andre utdanningsgrupper. Personer bosatt i Sør-Norge reiser mer til Danmark og Mellom-Europa enn de som er bostatt i Nord-Norge. Nordlendingene reiser heller til Sverige på ferieturene sine. Småbarnsfamiliene er de som i størst grad besøker Danmark. Det er også de som helst drar til Sverige, sammen med enslige eldre.

I underkant av 2/5 av nordmenns ferieturer til utlandet er pakketurer, i første rekke de til Sør- og Øst-Europa. Turene til våre naboland, til Mellom-Europa og til Nord-Amerika er i større grad uavhengig av reiseselskapene.

Ferieturer fordelt på viktigste feriested i utlandet, i ulike befolkningsgrupper. Prosent.

	Sve- rige	Dan- mark	Nor- den ellers	Mel- lom- ropa	Spa- nia- /Ka- nari- øyene	Hel- las	Ser- Eu- ropa	Øst- Eu- ropa	Af- rika	Nord- Ame- rika	La- tin- Ame- rika	Asia /Aus- tra- lia	I alt	Antall ferie- turer
ALLE	15	16	3	22	14	8	5	5	1	5	1	4	100	781
KJØNN														
Mann	15	17	3	25	13	6	5	7	1	5	0	4	100	400
Kvinne	16	15	3	20	15	10	5	3	1	5	2	3	100	381
ALDER														
16-24 år	17	13	3	28	10	10	6	2	1	6	2	1	100	131
25-44 år	17	22	3	23	11	7	5	3	0	4	1	4	100	362
45-66 år	12	12	4	20	19	8	5	7	1	6	0	5	100	237
67-79 år	16	4	.	14	25	8	4	14	2	8	.	4	100	51
YRKESSTATUS														
Arbeidere	19	22	3	17	10	9	6	4	1	6	.	4	100	101
Funksjonær, lavere nivå ...	20	16	2	18	16	10	7	4	.	1	1	4	100	105
Funksjonær, høyere nivå ...	13	16	4	28	14	8	4	5	0	4	1	4	100	304
Selvstendige	17	19	4	17	15	4	2	6	.	8	4	2	100	52
Skoleelev, student	12	12	4	35	9	8	8	5	1	4	1	3	100	78
Pensjonist	16	8	.	16	24	10	6	12	.	4	.	2	100	49
Hjemmearbeidende	16	18	5	13	15	4	5	4	4	11	.	5	100	80
Andre ikke yrkesaktive	:	:	:	:	:	:	:	:	:	:	:	:	:	12
UTDANNING														
Ungdomskolenivå	14	23	2	18	19	3	5	5	2	4	.	6	100	123
Gymnasnivå	17	17	3	20	13	9	5	5	1	6	1	3	100	416
Universitet/høgskole nivå 1	18	12	6	16	23	9	7	5	.	1	1	4	100	102
Universitet/høgskole nivå 2+	9	10	3	41	9	13	3	2	.	6	.	3	100	98
HUSHOLDNINGSSINNTÆKT														
Under 100 000 -	20	12	2	20	7	10	2	2	.	12	2	10	100	41
100 000 - 199 999	19	11	8	19	12	10	4	3	1	7	1	3	100	73
200 000 - 299 999	19	13	4	16	19	6	3	5	2	10	.	5	100	111
300 000 - 399 999	12	20	3	20	18	11	5	7	.	1	1	2	100	171
400 000 eller mer	13	20	2	27	11	6	5	6	1	4	1	4	100	282
LANDSDEL														
Akershus/Oslo	13	18	1	25	14	9	4	6	1	4	1	3	100	232
Buskerud/Oppland/Hedmark ..	20	13	7	15	15	13	5	5	1	2	2	1	100	82
Østfold/Vestfold	21	16	.	19	13	7	6	1	1	10	1	1	100	67
Telemark/Agder	12	18	3	37	8	5	5	2	.	3	3	5	100	65
Vestlandet	9	18	3	25	17	6	6	5	0	7	0	5	100	211
Trøndelag	22	17	3	15	14	8	2	10	.	5	.	3	100	59
Nord-Norge	31	5	9	12	15	9	6	3	.	2	.	5	100	65
BOSTEDSSTRØK														
Spredtbygd	19	17	7	20	12	8	1	7	.	8	1	1	100	103
Tettbygd, under 20 000	20	14	4	17	16	7	5	4	1	5	1	5	100	275
Tettbygd, 20 000-99 999 ...	12	18	2	25	11	12	3	5	.	5	3	3	100	130
Tettbygd, 100 000 el. fl. ...	12	15	2	27	15	7	7	5	1	4	0	4	100	252
FAMILIEFASE														
16-24 år hos foreldre	10	18	3	34	8	4	8	4	1	8	1	1	100	77
Enslig ellers 16-44 år	14	12	6	29	13	7	7	4	.	4	2	2	100	85
Enslig 45-79 år	23	5	5	11	23	7	.	7	2	11	.	5	100	44
Enslig forsørger	:	:	:	:	:	:	:	:	:	:	:	:	:	22
Par 16-44 år u/barn	12	9	2	23	13	20	2	2	.	6	2	7	100	90
Par u/barn, 45-79 år	11	10	3	20	21	9	5	8	2	6	1	6	100	198
Par yngste barn 0-6 år	24	30	2	21	9	3	4	1	.	2	.	3	100	135
Par yngste barn 7-19 år ...	16	22	4	19	12	5	7	7	1	5	2	2	100	130
BIL/HYTTE														
Husholdn. har bil	16	17	4	22	15	8	5	5	1	4	1	3	100	704
Husholdn. har ikke bil	13	10	.	25	12	6	8	4	.	12	1	9	100	77
Husholdn. har hytte	14	15	3	25	17	8	3	4	1	4	1	3	100	346
Husholdn. har ikke hytte ..	17	17	3	20	12	8	6	5	0	6	1	4	100	435

Hvor reiser vi på lengste sommerferietur?

Viktigste feriested på lengste sommerferietur 1993

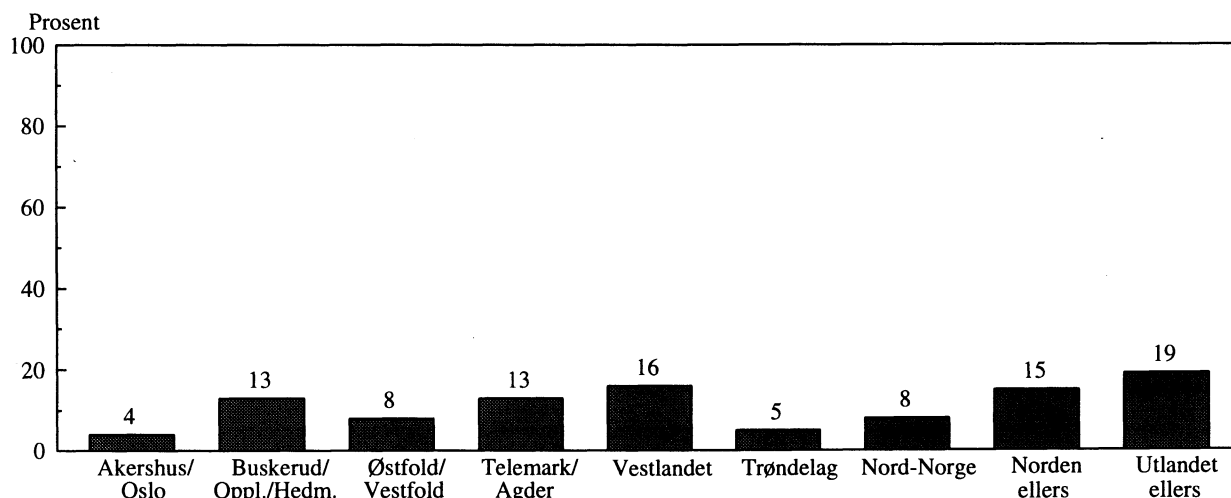

Viktigste feriested på lengste sommerferietur. Personer 16-74 år. 1970-1993.

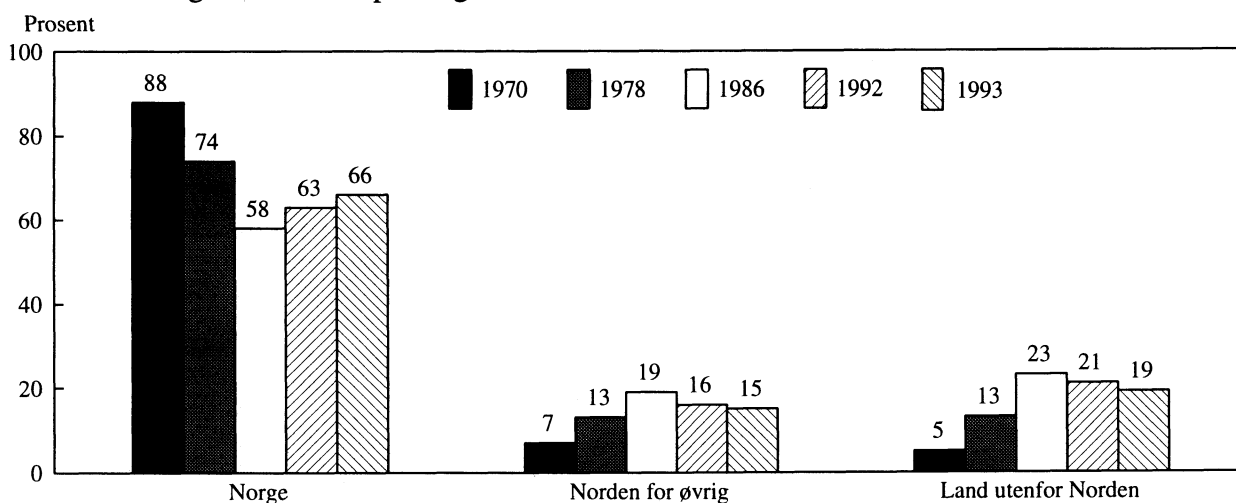

Det er Norge som foretrekkes som ferieland også på nordmenns lengste sommerferietur. Vestlandet har flest feriebesøkende, tett fulgt av indre Østlandet og Telemark/Agder. Disse tallene bør imidlertid vurderes i forhold til regionenes størrelse. Noe under hver 5. feriereisende har utlandet utenom Norden som viktigste reisemål i sommerferien.

Det er unge, personer under utdanning eller med høy utdanning, de som bor i tettbygde strøk, og enslige eller personer uten barn i husholdningen som i størst grad reiser på sommerferietur til land utenom Norden.

Fra 1970 til 1986 sank andelen som hadde Norge som reisemål på lengste sommerferietur. Denne tendensen snudde igjen fra 1986 til 1993; Norgesturene har økt sin andel noe. Dette har resultert i en svak nedgang i andelen sommerferietur både til andre land i Norden og til land utenfor Norden i denne perioden.

Personer i ulike befolkningsgrupper prosentvis fordelt på viktigste feriested på lengste sommerferietur.

	Akers- hus/ Oslo	Buske- rud/ Opp- land/ Hed- mark	Øst- fold/ Vest- fold	Tele- mark/ Agder	Vest- landet	Trønde- lag	Nord- Norge	Norden for- øvrig	Ut- landet ellers	I alt	Tallet på personer som svarte
ALLE	4	13	8	13	16	5	8	15	18	100	1106
KJØNN											
Mann	5	12	7	13	15	5	7	16	21	100	558
Kvinne	4	14	9	13	17	6	9	14	14	100	548
ALDER											
16-24 år	8	10	9	14	15	4	5	10	24	100	182
25-44 år	3	11	8	16	14	4	8	20	15	100	514
45-66 år	5	15	7	10	17	6	8	13	20	100	328
67-79 år	5	18	7	9	27	9	11	5	10	100	82
YRKESSTATUS											
Arbeidere	4	13	4	17	14	4	6	20	17	100	166
Funksjonær, lavere nivå ...	2	13	8	13	19	4	8	16	18	100	135
Funksjonær, høyere nivå ...	4	13	9	13	13	6	8	16	19	100	392
Selvstendige	3	12	4	16	16	1	6	21	19	100	67
Skoleelev, student	5	10	11	8	20	5	8	10	23	100	110
Pensjonist	7	22	5	9	15	9	9	7	17	100	81
Hjemmearbeidende	4	10	7	16	23	8	10	13	9	100	135
Andre ikke yrkesaktive	:	:	:	:	:	:	:	:	:	:	20
UTDANNING											
Ungdomskolenivå	5	16	7	11	19	8	8	14	13	100	214
Gymnasnivå	4	13	7	13	17	5	8	16	18	100	592
Universitet/høgskole nivå 1	5	10	8	16	15	5	5	20	17	100	132
Universitet/høgskole nivå 2+	2	16	13	18	11	2	8	8	22	100	130
HUSHOLDNINGSIKTEKT											
Under 100 000 -	6	12	5	14	23	5	11	11	15	100	66
100 000 - 199 999	3	23	8	15	15	5	7	11	13	100	133
200 000 - 299 999	6	11	6	15	19	7	7	14	14	100	175
300 000 - 399 999	3	14	5	15	16	5	9	17	17	100	240
400 000 eller mer	4	10	9	12	14	5	6	17	22	100	345
LANDSDEL											
Akershus/Oslo	3	15	15	10	11	4	7	15	20	100	250
Buskerud/Oppland/Hedmark ...	2	28	8	9	13	5	5	17	12	100	130
Østfold/Vestfold	3	15	12	18	15	5	2	16	15	100	101
Telemark/Agder	2	7	8	33	13	4	4	14	16	100	102
Vestlandet	6	8	4	14	29	2	3	13	19	100	329
Trøndelag	7	12	2	8	10	15	9	17	21	100	92
Nord-Norge	4	8	4	3	1	11	36	17	17	100	102
BOSTEDSSTRØK											
Spredtbygd	4	16	5	11	20	7	8	17	12	100	179
Tettbygd, under 20 000 ...	5	14	7	15	16	5	7	15	15	100	444
Tettbygd, 20 000-99 999 ...	3	11	6	13	13	8	12	13	21	100	173
Tettbygd, 100 000 el. fl. ...	5	11	12	12	15	2	6	14	25	100	276
FAMILIEFASE											
16-24 år hos foreldre	7	10	11	12	17	5	3	11	23	100	107
Enslig ellers 16-44 år	6	7	4	14	8	8	10	20	23	100	90
Enslig 45-79 år	6	15	7	9	25	3	9	12	15	100	68
Enslig forsørger	5	23	5	10	23	3	3	10	20	100	40
Par 16-44 år u/barn	3	14	9	9	16	3	10	10	26	100	117
Par u/barn, 45-79 år	4	15	6	11	19	7	9	10	18	100	258
Par yngste barn 0-6 år	4	10	9	19	15	4	9	25	7	100	227
Par yngste barn 7-19 år ...	3	15	9	15	13	6	5	15	20	100	199
BIL/HYTTE											
Husholdn. har bil	4	14	8	14	15	5	8	16	17	100	1003
Husholdn. har ikke bil	6	6	8	11	23	3	8	10	26	100	103
Husholdn. har hytte	4	16	8	14	16	6	7	12	16	100	482
Husholdn. har ikke hytte ..	4	11	8	13	16	5	8	17	19	100	624

Hvem reiser vi sammen med på ferie?

Andel ferieturer med ulike typer reisefølge

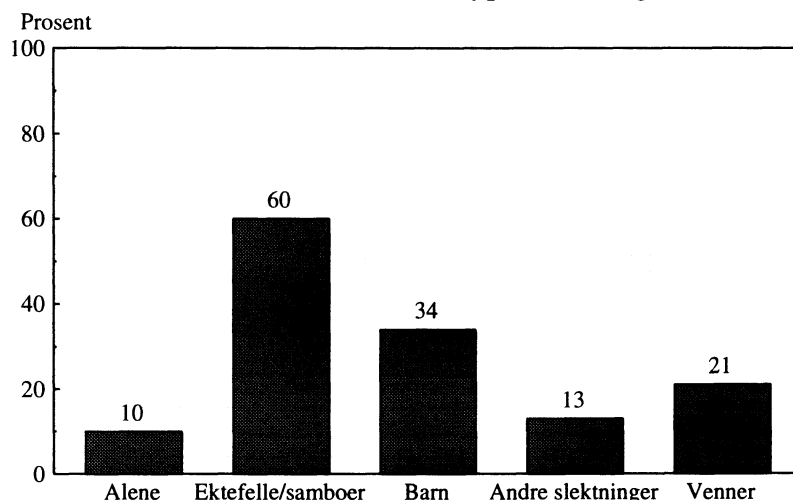

Ferieturer med ulike typer reisefølge fordelt på feriested

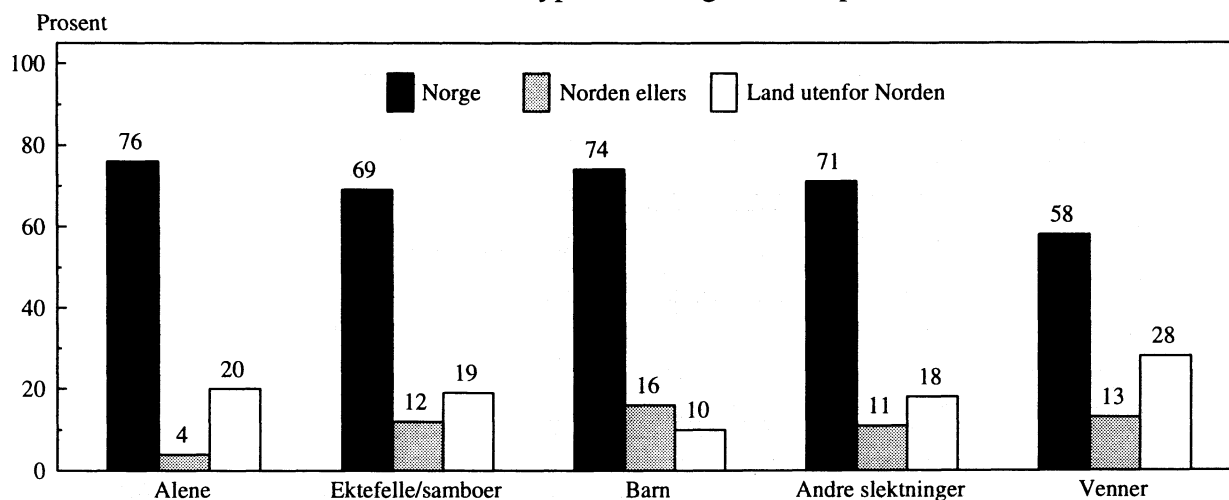

Ektefelle eller samboer er med som reisefølge på 3/5 av nordmenns ferieturer. Barn er med som reisefølge på omtrent 1/3 av turene. På 13 prosent av turene er andre slektninger med og på ca. hver 5. tur er venner med. På 10 prosent av turene reiser den ferierende alene.

Det er eldre og ellers enslige generelt og personer med lav inntekt, som i størst grad reiser alene på ferietur. Det er unge og ellers yngre enslige som i størst grad reiser sammen med venner på ferietur. Unge reiser også mest sammen med andre slektninger.

Feriereiser innenfor Norges grenser er mest utbredt uansett reisefølge, men er mest vanlig blant dem som reiser alene eller sammen med barn, og minst vanlig blant dem som reiser sammen med venner. Det er den siste gruppen som i størst grad reiser utenfor Norden på ferietur.

Omtrent hver 6. ferietur er en pakketur. Det er eldre og par uten barn i husholdningen som helst reiser på pakketur. Bruken av pakketurtilbud er nokså jevnt fordelt på alle landsdeler.

Prosentvis andel ferieturer med forskjellige typer reisefølge på ferietur og andel turer som er pakketur, i ulike befolkningsgrupper

	Andel som reiser...						Antall ferieturer
	alene	sammen med ektefelle/samboer	sammen med barn	sammen med andre slektninger	sammen med venner	Andel turer som er pakketur	
ALLE	10	60	34	13	21	15	2576
KJØNN							
Mann	10	62	33	12	21	14	1220
Kvinne	11	58	34	14	21	15	1356
ALDER							
16-24 år	12	16	4	28	49	16	443
25-44 år	7	69	58	11	17	13	1132
45-66 år	12	69	23	9	12	14	787
67-79 år	20	62	6	13	14	23	214
YRKESSTATUS							
Arbeidere	8	63	41	7	21	14	313
Funksjonær, lavere nivå ...	12	63	34	15	22	15	304
Funksjonær, høyere nivå ...	8	70	45	9	16	13	961
Selvstendige	11	72	38	9	16	17	137
Skoleelev, student	7	11	1	40	49	14	274
Pensjonist	17	54	11	17	17	19	195
Hjemmearbeidende	16	62	29	9	13	15	353
Andre ikke yrkesaktive	3	51	46	21	33	21	39
UTDANNING							
Ungdomskolenivå	13	50	20	19	21	14	485
Gymnasnivå	10	62	35	12	23	17	1303
Universitet/høgskole nivå 1	11	62	38	11	20	12	329
Universitet/høgskole nivå 2+	8	74	51	7	11	11	354
HUSHOLDNINGSINNTEKT							
Under 100 000 -	29	16	10	17	36	11	157
100 000 - 199 999	19	45	15	14	22	12	318
200 000 - 299 999	11	68	31	7	16	14	377
300 000 - 399 999	6	76	48	12	17	16	544
400 000 eller mer	5	66	44	14	18	14	838
LANDSDEL							
Akershus/Oslo	10	58	30	15	22	15	687
Buskerud/Oppland/Hedmark ..	12	61	31	8	21	13	287
Østfold/Vestfold	11	59	33	12	20	14	221
Telemark/Agder	11	56	35	14	29	15	238
Vestlandet	10	60	35	15	20	17	708
Trøndelag	7	65	42	13	16	11	210
Nord-Norge	13	60	35	10	16	12	225
BOSTEDSSTRØK							
Spredtbygd	11	60	34	13	20	15	390
Tettbygd, under 20 000	10	63	37	14	18	15	969
Tettbygd, 20 000-99 999 ...	11	57	31	12	22	15	409
Tettbygd, 100 000 el. fl. ...	11	57	31	14	23	14	720
FAMILIEFASE							
16-24 år hos foreldre	8	0	0	42	55	16	254
Enslig ellers 16-44 år	25	1	5	18	52	15	240
Enslig 45-79 år	49	2	7	16	26	14	176
Enslig forsørger	5	3	69	21	31	9	77
Par 16-44 år u/barn	9	77	4	7	19	20	269
Par u/barn, 45-79 år	7	83	9	8	9	19	638
Par yngste barn 0-6 år	3	85	82	10	10	10	482
Par yngste barn 7-19 år ...	4	86	73	8	10	11	440
BIL/HYTTE							
Husholdn. har bil	8	64	36	13	20	15	2309
Husholdn. har ikke bil	32	21	10	15	28	13	267
Husholdn. har hytte	9	62	35	14	20	14	1268
Husholdn. har ikke hytte ..	12	57	32	13	22	15	1308

Hvilke transportmidler bruker vi på ferie?

Fordelingen mellom viktigste transportmidler på ferieturer

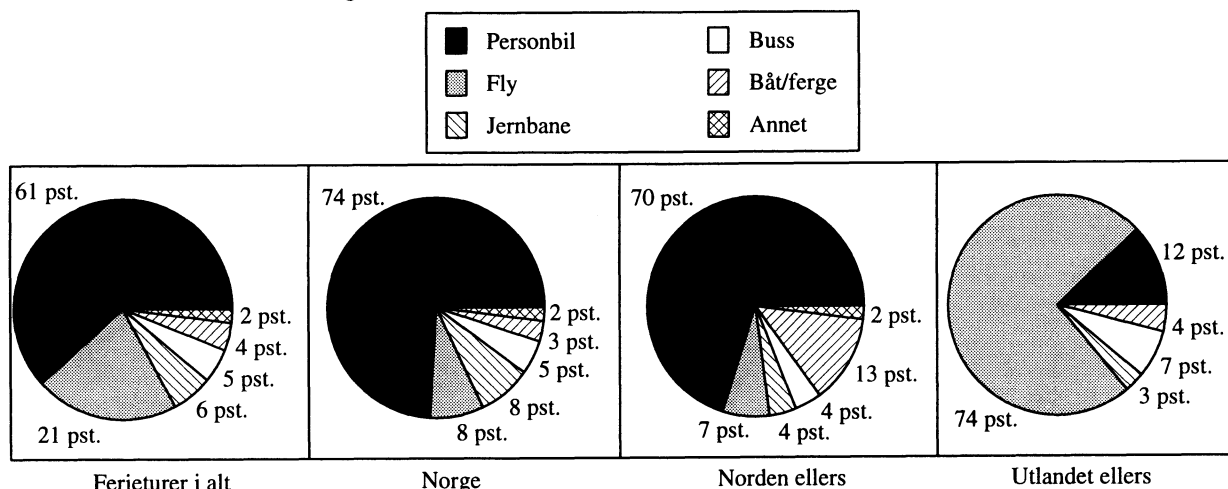

Viktigste transportmiddel på lengste sommerferietur. Personer 16-74 år. 1970-1993.

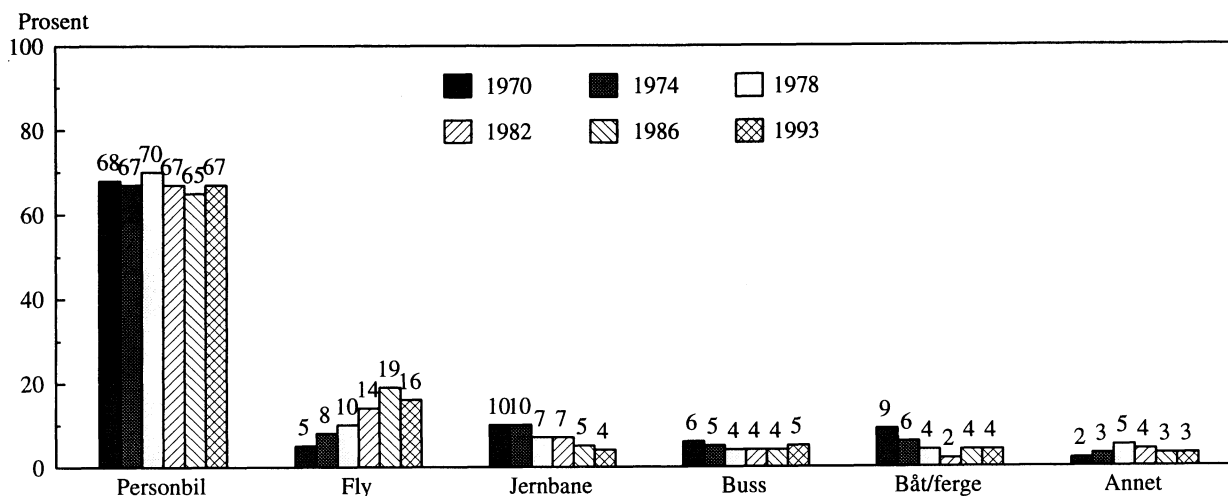

Tre av fem bruker bil som viktigste transportmiddel på ferietur, mens en av fem bruker fly. Seks prosent bruker jernbane, fem prosent bruker buss og fire prosent bruker båt/ferge. På ferie i Norge og Norden ellers bruker over 70 prosent bil. Bare 12 prosent bruker bil til utlandet ellers. Istedet bruker 74 prosent fly. Endringene i bruk av transportmiddel på sommerferietur fra 1970 og fram til i dag viser at flere bruker fly, færre bruker jernbane og båt. Forholdet mellom transportmidlene har likevel vært nokså stabilt de siste ti åra.

Alle grupper bruker bil mer enn noe annet transportmiddel på ferietur. Likevel bruker arbeidere, folk med høy utdanning og barnefamilier mer bil enn andre. De yngste og de eldste, og personer med lav inntekt bruker i minst grad bil når de drar på ferie. Personer som bor i Nord-Norge, de som bor i byene, yngre enslige og yngre par uten barn og personer uten bil, bruker i større grad fly enn andre når de drar på ferie.

Unge, enslige og personer med lav inntekt bruker mest jernbane på ferietur. Buss blir mest brukt av eldre og enslige mennesker og de med lav inntekt. Båt/ferge brukes mest av unge, eldre enslige, personer i selvstendige yrker og de med lav inntekt.

Ferieturer fordelt etter viktigste transportmiddel, i ulike befolkningsgrupper. Prosent.

	Buss	Jern- bane	Båt, ferge	Fly	Per- son- bil	Motor- sykkel, moped, scoo- ter	Fri- tids- båt	Sykkel	Til fots/ på ski	Annet	I alt	Antall ferie- reiser
ALLE	5	6	4	21	61	0	1	0	0	0	100	2542
KJØNN												
Mann	5	6	4	21	63	0	1	0	0	0	100	1202
Kvinne	6	7	5	22	59	0	1	0	0	.	100	1340
ALDER												
16-24 år	7	13	7	23	47	0	1	0	0	0	100	442
25-44 år	3	5	3	20	67	1	1	0	0	0	100	1121
45-66 år	4	4	4	22	63	0	1	.	0	0	100	768
67-79 år	18	9	5	21	47	100	211
YRKESSTATUS												
Arbeidere	5	3	5	15	70	1	1	.	1	0	100	307
Funksjonær, lavere nivå ...	4	4	5	26	58	0	3	.	.	.	100	301
Funksjonær, høyere nivå ...	2	6	3	23	65	0	1	0	0	0	100	948
Selvstendige	3	4	10	26	55	.	2	.	1	.	100	133
Skoleelev, student	8	15	5	22	47	1	1	1	1	.	100	274
Pensjonist	12	8	4	20	57	100	193
Hjemmearbeidende	9	7	5	18	59	.	1	.	.	0	100	348
Andre ikke yrkesaktive	13	5	.	18	63	100	38
UTDANNING												
Ungdomskolenivå	9	9	5	18	57	0	1	.	0	0	100	471
Gymnasnivå	5	5	5	21	62	1	1	0	0	0	100	1288
Universitet/høgskole nivå 1	3	10	2	25	58	.	1	.	1	.	100	327
Universitet/høgskole nivå 2+	2	5	2	21	69	.	1	0	0	.	100	351
HUSHOLDNINGSINNTÉKT												
Under 100 000 -	13	15	9	21	39	.	1	1	1	1	100	156
100 000 - 199 999	8	9	4	16	61	.	1	0	.	1	100	309
200 000 - 299 999	4	5	3	21	65	1	1	.	0	.	100	364
300 000 - 399 999	2	5	4	22	66	0	0	0	.	0	100	539
400 000 eller mer	4	4	3	23	63	0	1	.	1	0	100	832
LANDSDEL												
Akershus/Oslo	4	9	5	23	58	.	1	0	.	0	100	671
Buskerud/Oppland/Hedmark ..	5	8	3	14	66	1	0	.	1	0	100	287
Østfold/Vestfold	5	7	4	17	63	.	3	0	.	0	100	215
Telemark/Agder	4	5	3	19	67	.	2	.	0	.	100	234
Vestlandet	7	5	6	23	59	0	1	0	.	0	100	703
Trøndelag	6	5	1	19	67	1	.	.	1	.	100	209
Nord-Norge	4	6	5	29	55	0	.	.	.	1	100	223
BOSTEDSSTRØK												
Spredtbygd	7	6	7	16	61	0	1	.	0	1	100	388
Tettbygd, under 20 000	5	5	4	20	64	1	1	0	0	0	100	964
Tettbygd, 20 000-99 999 ...	5	4	4	25	60	.	1	.	1	.	100	394
Tettbygd, 100 000 el. fl. ...	5	10	4	25	55	0	1	0	.	0	100	709
FAMILIEFASE												
16-24 år hos foreldre	6	13	9	20	50	1	1	0	0	.	100	254
Enslig ellers 16-44 år	8	13	2	30	44	.	0	1	0	2	100	236
Enslig 45-79 år	15	15	12	17	41	100	172
Enslig forsørger	5	10	.	17	66	.	.	.	1	.	100	77
Par 16-44 år u/barn	4	6	3	30	54	1	2	0	.	.	100	266
Par u/barn, 45-79 år	7	4	3	25	60	.	1	.	0	0	100	621
Par yngste barn 0-6 år	1	3	3	17	75	0	1	.	0	.	100	479
Par yngste barn 7-19 år ...	3	4	4	14	73	1	1	.	0	.	100	437
BIL/HYTTE												
Husholdn. har bil	4	5	4	21	65	0	1	0	0	0	100	2282
Husholdn. har ikke bil	14	23	9	28	24	.	1	0	.	0	100	260
Husholdn. har hytte	5	6	4	21	63	0	1	0	0	.	100	1247
Husholdn. har ikke hytte ..	6	7	5	22	58	0	1	0	0	0	100	1295

Hvordan overnatter vi på ferietur?

Fordeelingen mellom ulike overnattingsmåter på ferieturer

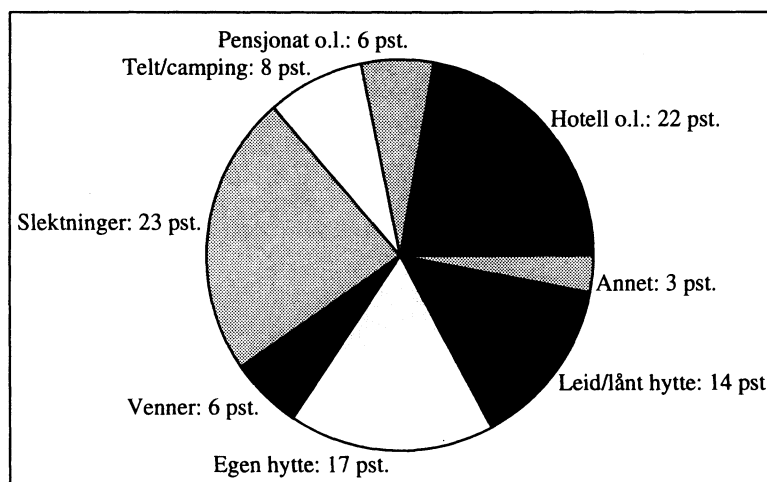

Viktigste overnattingsmåte på lengste sommerferietur. Personer 16-74 år. 1970-1993.

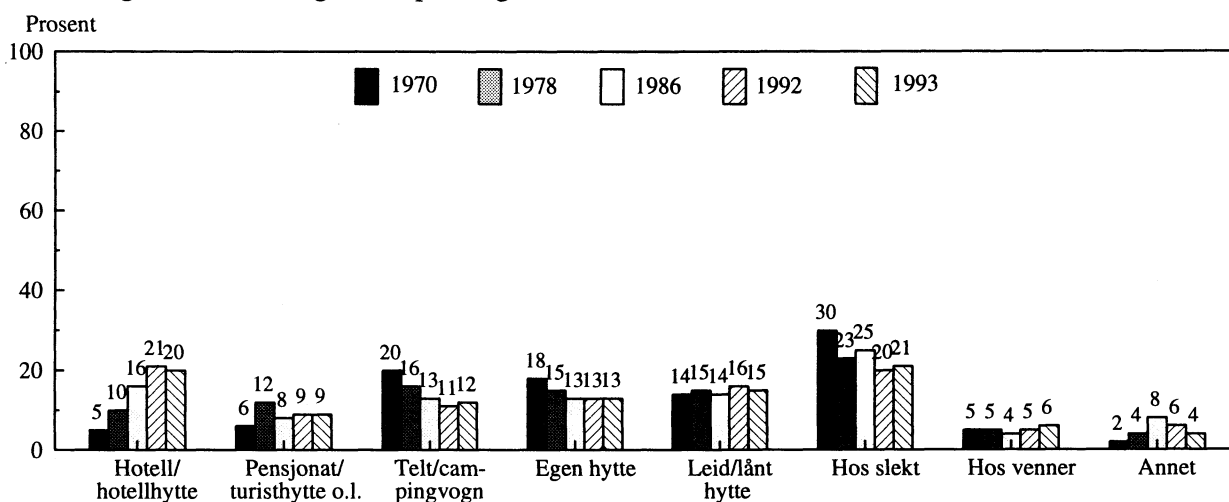

Overnatting hos slektninger og hotellovernatting er mest typisk når nordmenn er på ferie. Dernext følger overnatting i egen hytte/fritidsbolig og lånt eller leid fritidsbolig. Åtte prosent overnatter i telt eller campingvogn, mens seks prosent benytter pensjonat e.l.

Hotell som overnattingstype er nokså jevnt fordelt i alle befolkningsgrupper, men brukes mest av eldre mennesker, enslige og par uten barn i husholdningen. De som overnatter hos slektninger er helst kvinner, personer med lav inntekt og de som bor i Nord-Norge. Unge og personer med lav inntekt er de som helst overnatter hos venner. Campingturistene er unge, har lav utdanning, helst arbeidere, er fra spredtbygde strøk og de er i barnefamilier.

På nordmenns lengste sommerferietur er hotell den overnattingstype som har hatt den klareste økende andelen fra 1970 til 1993. Overnatting i telt/campingvogn har derimot hatt en jevn nedgang. Overnattinger hos slekt har også hatt en synkende andel i løpet av disse åra. Det siste året har det vært små endringer når det gjelder overnatting på ferietur.

Overnattinger på ferietur prosentvis fordelt etter overnattingsmåte, i ulike befolkningsgrupper

	Hotell, hotell- hytte	Pensjo- nat, gjest- kro, e.l.	Telt, camping vogn	Slekt- ninger	Ven- ner	Egen hytte/ fri- tids- bolig	Leid/ lånt hytte, hus, leilig- het	Andre svar	I alt	Antall over- natt- inger
ALLE	22	6	8	23	6	17	14	3	100	22656
KJØNN										
Mann	23	8	10	17	6	20	14	2	100	10819
Kvinne	20	5	7	28	7	15	14	4	100	11837
ALDER										
16-24 år	16	7	11	24	12	10	17	4	100	3650
25-44 år	19	8	9	23	6	13	17	4	100	9566
45-66 år	26	4	7	22	4	24	10	3	100	7168
67-79 år	26	5	6	23	2	29	6	1	100	2272
YRKESSTATUS										
Arbeidere	22	9	18	18	4	11	15	2	100	2533
Funksjonær, lavere nivå ...	30	6	6	24	6	10	12	5	100	2537
Funksjonær, høyere nivå ...	21	7	6	21	6	21	15	3	100	8254
Selvstendige	26	6	10	26	9	13	9	3	100	1170
Skoleelev, student	17	6	12	21	12	9	20	5	100	2400
Pensjonist	27	4	7	16	8	26	9	1	100	1932
Hjemmearbeidende	18	4	5	35	4	18	12	3	100	3459
Andre ikke yrkesaktive	12	3	16	13	5	40	4	6	100	371
UTDANNING										
Ungdomskolenivå	23	7	11	24	5	12	14	4	100	4154
Gymnasnivå	23	6	10	23	6	17	13	3	100	11337
Universitet/høgskole nivå 1	20	7	5	21	10	18	15	4	100	2936
Universitet/høgskole nivå 2+	20	6	5	18	5	26	18	2	100	2999
HUSHOLDNINGSINNTEKT										
Under 100 000 -	16	6	4	38	12	10	11	2	100	1554
100 000 - 199 999	22	6	6	27	6	17	14	2	100	2680
200 000 - 299 999	20	6	9	27	7	14	12	4	100	3380
300 000 - 399 999	23	5	11	20	5	23	12	1	100	4705
400 000 eller mer	22	7	6	19	5	19	17	5	100	7420
LANDSDEL										
Akershus/Oslo	21	6	5	18	6	27	15	4	100	6116
Buskerud/Oppland/Hedmark ..	21	5	15	21	8	16	10	3	100	2184
Østfold/Vestfold	22	3	16	24	5	10	15	4	100	1875
Telemark/Agder	22	6	9	25	7	9	18	5	100	1799
Vestlandet	23	7	7	25	5	17	14	3	100	6499
Trøndelag	21	9	7	22	9	16	14	2	100	1866
Nord-Norge	21	7	10	29	8	9	12	3	100	2317
BOSTEDSSTRØK										
Spredtbygd	17	8	13	28	7	11	12	4	100	3024
Tettbygd, under 20 000	20	8	11	23	5	17	11	4	100	8145
Tettbygd, 20 000-99 999 ...	23	4	6	24	8	17	16	2	100	3800
Tettbygd,100 000 el. fl. ...	24	6	5	20	6	22	16	2	100	7059
FAMILIEFASE										
16-24 år hos foreldre	14	6	11	19	14	14	17	5	100	2087
Enslig ellers 16-44 år	24	8	7	21	18	7	12	3	100	2033
Enslig 45-79 år	25	3	1	32	9	23	6	1	100	1717
Enslig forsørger	19	8	4	31	7	17	14	.	100	669
Par 16-44 år u/barn	23	11	6	31	4	3	18	5	100	2369
Par u/barn, 45-79 år	28	5	9	21	2	24	9	3	100	6029
Par yngste barn 0-6 år	13	8	11	27	5	15	18	4	100	4129
Par yngste barn 7-19 år ...	21	5	11	14	4	25	17	3	100	3623
BIL/HYTTE										
Husholdn. har bil	22	6	9	21	5	19	15	3	100	20076
Husholdn. har ikke bil	22	7	6	34	13	7	8	2	100	2580
Husholdn. har hytte	20	5	4	17	4	33	14	3	100	11296
Husholdn. har ikke hytte ..	23	8	13	28	9	2	14	3	100	11360

Hva slags område i Norge ferierer vi i?

Fordelingen mellom ulike typer ferieområde i Norge

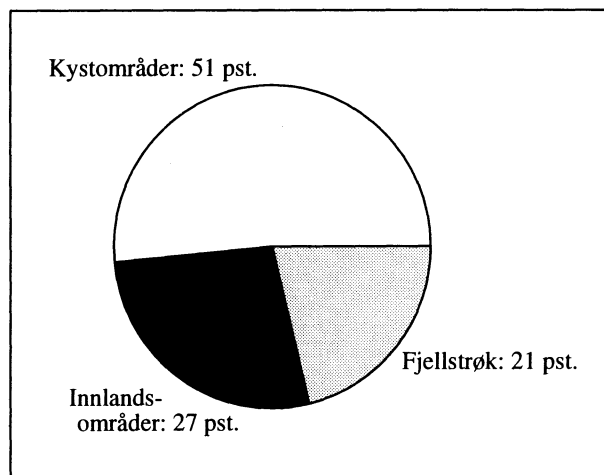
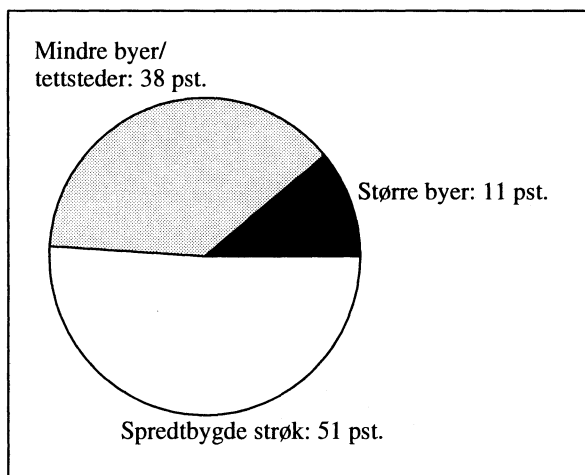

Typer ferieområde i Norge i ulike sesonger

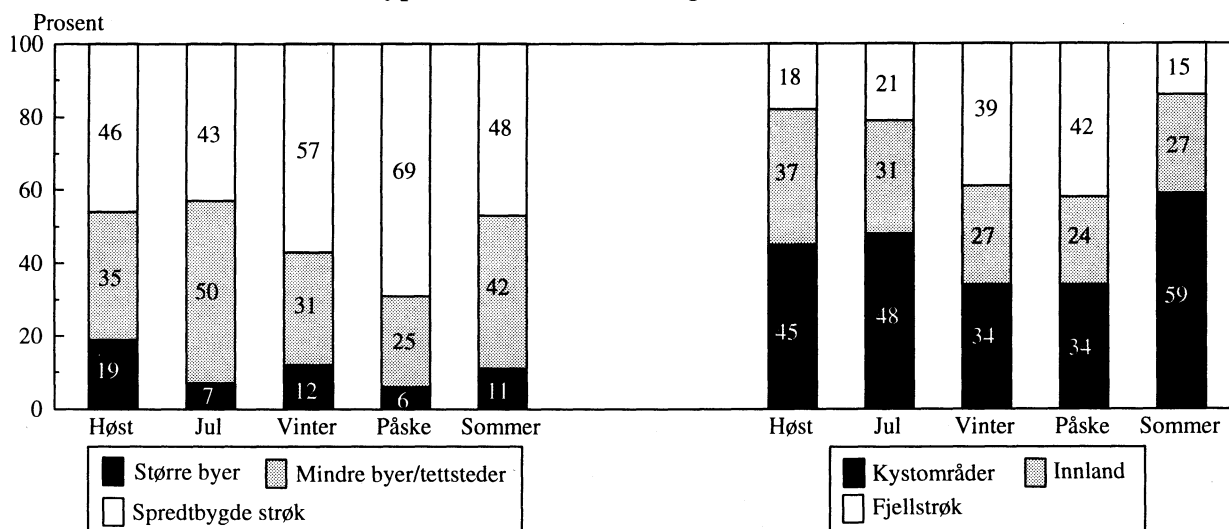

Nordmenn oppholder seg helst i spredtbygde strøk og i kystområder når de er på ferie i sitt eget land. I minst grad oppholder de seg i større byer og i fjellstrøk. Men vi finner tydelige forskjeller mellom ferienesesongene. Det er i vinter- og påskeferien vi oppholder oss mest i spredtbygde strøk og fjellstrøk. Høstferien er den mest utpregete storbyferien; en av fem ferieturer om høsten går til en større by. I juleferien oppholder vi oss helst i en mindre by eller tettsted og ved kysten. Likevel er det i sommerferien vi helst oppholder oss i kystområder.

Det er ikke noen spesielt store forskjeller mellom befolkningsgruppene når det gjelder valg av ferieområder. Unge er noe mer og barnefamilier er i mindre grad enn andre på storbyferie. Personer bosatt i Nord-Norge er i større grad enn andre på ferie i kystområder og i mindre grad på fjellet enn de som bor i andre deler av landet.

Prosentvis fordeling av ferieturer i Norge etter ulike typer område, i ulike befolkningsgrupper

	Større byer	Mindre byer/tettsteder	Spredtbygde strøk	I alt	Kystområder	Innlandsområder	Fjellstrøk	I alt	Tallet på ferieturer
ALLE	11	38	51	100	51	27	21	100	1663
KJØNN									
Mann	9	36	54	100	50	29	21	100	762
Kvinne	12	39	48	100	53	26	21	100	901
ALDER									
16-24 år	14	43	43	100	54	26	20	100	295
25-44 år	10	41	49	100	53	28	20	100	712
45-66 år	12	30	58	100	50	27	23	100	513
67-79 år	8	41	50	100	44	34	22	100	143
YRKESSTATUS									
Arbeidere	9	36	55	100	47	30	23	100	198
Funksjonær, lavere nivå ...	14	35	51	100	55	23	22	100	185
Funksjonær, høyere nivå ...	9	38	53	100	52	26	22	100	613
Selvstendige	10	50	40	100	57	25	18	100	72
Skoleelev, student	12	39	49	100	50	26	24	100	185
Pensjonist	11	34	55	100	43	35	22	100	127
Hjemmearbeidende	14	39	47	100	55	29	16	100	256
Andre ikke yrkesaktive	15	48	37	100	52	30	19	100	27
UTDANNING									
Ungdomskolenivå	12	35	53	100	46	32	22	100	333
Gymnasnivå	11	38	51	100	52	26	22	100	823
Universitet/høgskole nivå 1	9	44	47	100	54	31	15	100	209
Universitet/høgskole nivå 2+	9	37	54	100	50	25	25	100	235
HUSHOLDNINGSINNTEKT									
Under 100 000	8	34	58	100	57	23	20	100	111
100 000 - 199 999	11	34	54	100	46	37	17	100	219
200 000 - 299 999	9	44	47	100	54	31	15	100	247
300 000 - 399 999	11	30	58	100	51	27	22	100	356
400 000 eller mer	10	41	50	100	50	25	25	100	506
LANDSDEL									
Akershus/Oslo	6	45	49	100	48	26	26	100	410
Buskerud/Oppland/Hedmark ..	9	38	53	100	34	32	34	100	189
Østfold/Vestfold	13	27	60	100	40	32	27	100	142
Telemark/Agder	13	38	49	100	55	21	24	100	149
Vestlandet	14	37	49	100	57	26	17	100	472
Trøndelag	13	29	58	100	50	36	14	100	151
Nord-Norge	11	43	46	100	74	23	3	100	150
BOSTEDSSTRØK									
Spredtbygd	10	43	47	100	48	32	20	100	261
Tettbygd, under 20 000	13	35	51	100	51	30	19	100	648
Tettbygd, 20 000-99 999 ...	11	29	60	100	58	17	25	100	252
Tettbygd, 100 000 el. fl. ...	8	43	50	100	51	27	22	100	440
FAMILIEFASE									
16-24 år hos foreldre	14	46	39	100	51	27	22	100	170
Enslig ellers 16-44 år	14	35	51	100	59	25	16	100	146
Enslig 45-79 år	13	37	50	100	58	28	14	100	119
Enslig forsørger	9	32	58	100	40	32	28	100	53
Par 16-44 år u/barn	14	45	41	100	53	30	16	100	159
Par u/barn, 45-79 år	12	32	55	100	47	31	22	100	401
Par yngste barn 0-6 år	7	46	47	100	56	26	18	100	329
Par yngste barn 7-19 år ...	8	31	60	100	48	23	29	100	286
BIL/HYTTE									
Husholdn. har bil	11	38	51	100	51	28	21	100	1493
Husholdn. har ikke bil	11	37	52	100	56	26	18	100	170
Husholdn. har hytte	8	35	57	100	50	28	22	100	842
Husholdn. har ikke hytte ..	14	41	45	100	53	27	20	100	821

Hva slags aktivitetstilbud benytter vi på sommerferietur?

Andeler som har benyttet ulike aktivitetstilbud på sommerferie

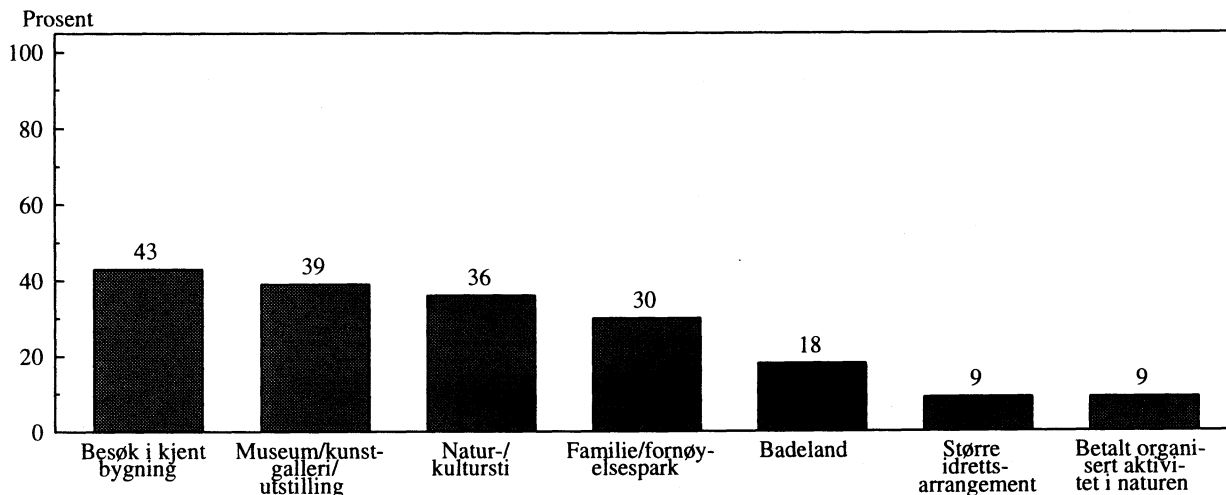

Andeler som har benyttet ulike aktivitetstilbud blant dem som bare har hatt Norge og dem som bare har hatt utlandet som viktigste feriested på sommerferieturer

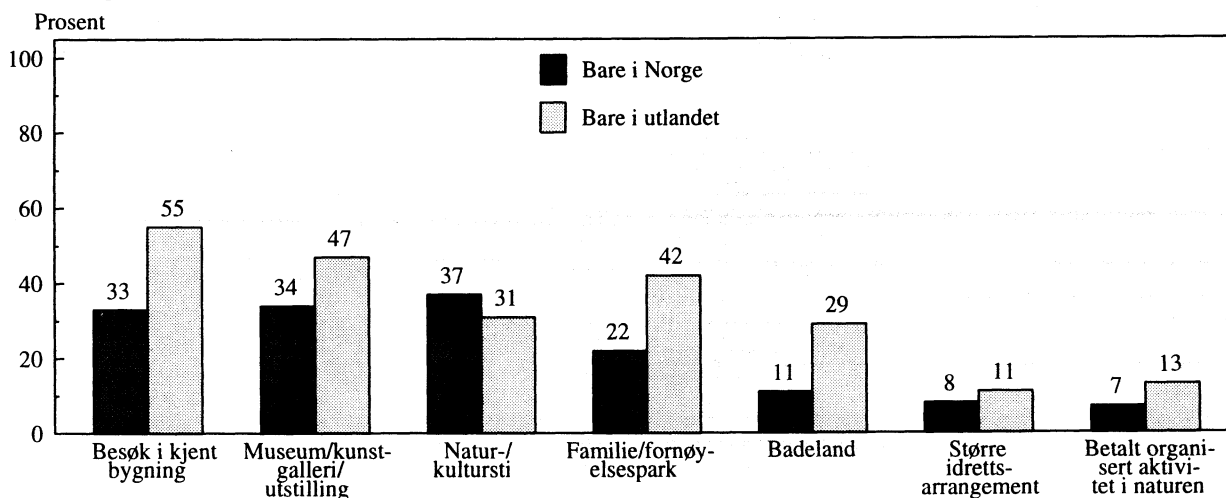

I overkant av 40 prosent besøker kjente bygninger som kirker, festninger o.l. når de er på sommerferietur. Nesten like mange besøker museum, kunstgalleri eller utstilling. Omtrent på samme nivå ligger benyttelsen av natur/kulturstier. Ca. 30 prosent benytter familie/fornøyesparker. Omtrent hver femte person besøker badeland. I underkant av hver tiende person på sommerferie besøker større idrettsarrangement. Like mange er med på organiserte aktiviteter i naturen som de betaler for, slik som padling, riding o.l.

Det er helst de yngre og familier med barn som besøker fornøyesparker, badeland og idrettsarrangement. Personer med høy utdanning besøker kjente bygninger, museer, gallerier o.l. mer enn andre på sine sommerferieopphold.

Personer på ferie i utlandet benytter i større grad aktivitetstilbud enn ferierende i Norge, spesielt badeland, fornøyesparker og besøk i kjente bygninger. Natur-/kulturstier benyttes noe mer i Norge.

Personer i ulike befolkningsgrupper etter prosentvis andel som har benyttet forskjellige aktivitetstilbud mens de var på sommerferie.

	Familie- eller fornøyel- ses- parker	Bade- land	Natur eller kultur- stier	Betalt organi- sert aktivitet i naturen	Besøk i kjent bygning (kirke fest- ning)	Museum, kunst- galleri utstil- ling	Større idretts- arrange- ment	Tallet på personer som svarte
ALLE	30	18	36	9	43	39	9	1150
KJØNN								
Mann	31	19	35	11	43	39	11	572
Kvinne	29	17	36	8	43	39	7	578
ALDER								
16-24 år	29	20	32	10	38	33	14	189
25-44 år	44	25	37	11	43	39	11	530
45-66 år	14	9	37	7	47	44	4	344
67-79 år	4	3	33	7	40	36	5	87
YRKESSTATUS								
Arbeidere	44	27	28	9	34	31	10	169
Funksjonær, lavere nivå ...	30	17	40	13	45	33	9	144
Funksjonær, høyere nivå ...	31	18	39	11	51	51	10	405
Selvstendige	35	22	37	6	41	37	6	70
Skoleelev, student	22	19	35	10	37	37	14	113
Pensjonist	12	4	31	5	39	35	6	86
Hjemmearbeidende	22	12	36	5	36	27	5	142
Andre ikke yrkesaktive	38	14	33	5	43	29	10	21
UTDANNING								
Ungdomskolenivå	27	18	33	6	35	27	4	223
Gymnasnivå	32	19	37	10	42	34	11	620
Universitet/høgskole nivå 1	26	17	38	10	49	56	7	135
Universitet/høgskole nivå 2+	31	15	37	13	55	66	8	134
HUSHOLDNINGSINNTEKT								
Under 100 000 -	16	18	37	6	38	31	8	67
100 000 - 199 999	19	16	42	5	39	37	5	138
200 000 - 299 999	31	18	36	8	34	28	8	180
300 000 - 399 999	33	16	33	11	42	41	9	251
400 000 eller mer	36	20	39	12	53	48	10	361
LANDSDEL								
Akershus/Oslo	27	13	40	9	50	48	9	263
Buskerud/Oppland/Hedmark ..	25	12	33	6	34	32	11	131
Østfold/Vestfold	26	15	35	6	39	32	6	101
Telemark/Agder	30	18	27	8	44	44	12	109
Vestlandet	32	20	37	10	40	38	10	338
Trøndelag	38	21	38	14	47	39	7	95
Nord-Norge	31	29	33	11	44	31	8	113
BOSTEDSSTRØK								
Sprettbygd	33	21	34	8	42	35	7	187
Tettbygd, under 20 000	31	20	37	11	39	37	10	461
Tettbygd, 20 000-99 999 ...	28	13	34	6	40	37	10	179
Tettbygd, 100 000 el. fl. ..	27	15	36	9	52	47	9	288
FAMILIEFASE								
16-24 år hos foreldre	26	19	31	12	35	29	17	109
Enslig ellers 16-44 år	24	21	37	9	42	33	13	93
Enslig 45-79 år	9	11	37	2	39	34	3	72
Enslig forsørger	35	30	33	8	33	43	5	40
Par 16-44 år u/barn	28	15	47	10	53	38	16	121
Par u/barn, 45-79 år	9	4	35	8	46	40	4	273
Par yngste barn 0-6 år	61	33	28	14	35	35	7	238
Par yngste barn 7-19 år ...	30	17	43	7	50	51	11	204
BIL/HYTTE								
Husholdn. har bil	31	18	36	10	43	40	9	1044
Husholdn. har ikke bil	16	13	34	7	44	30	8	106
Husholdn. har hytte	28	17	37	11	43	45	10	504
Husholdn. har ikke hytte ..	31	19	35	8	43	34	9	646

Når var de som ikke ferierte i 1992/93 på ferietur sist?

Antall år siden siste ferietur blant dem som ikke var på ferietur 1992/93

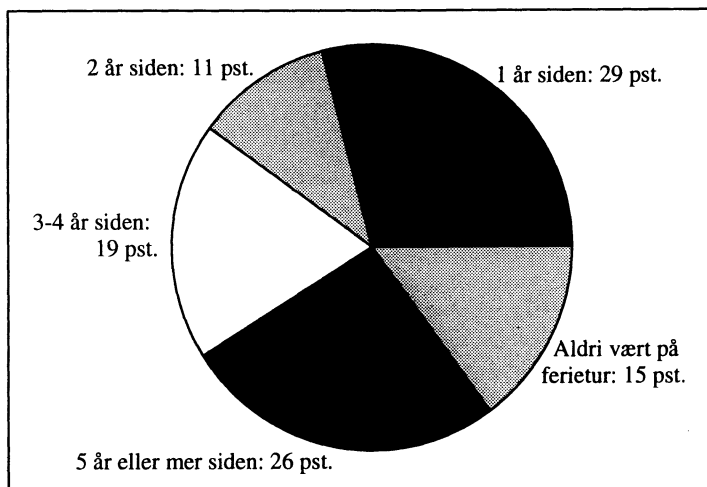

Antall år siden siste ferietur i 1986, 1992 og 1993

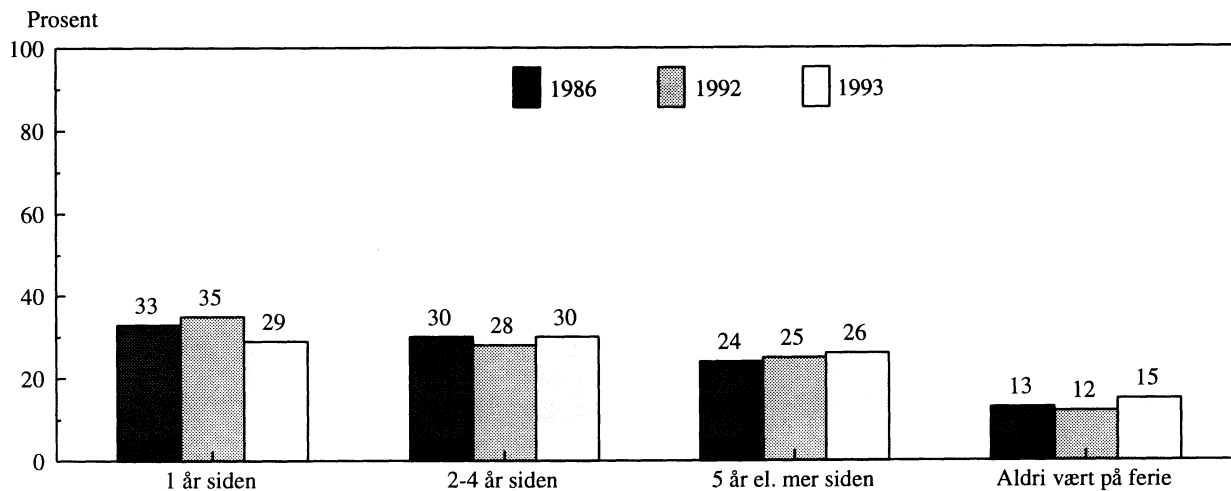

Av de 27 prosent av befolkningen i alderen 16-79 år som ikke var på ferietur i 1992/93, var det 15 prosent som aldri hadde vært på ferietur, eller ca. 4 prosent av hele denne aldersgruppen. Dette utgjør omtrent 130 000 personer. I underkant av 1/3 hadde vært på ferie for ett år siden, mens omtrent 1/4 hadde sist vært på ferietur for fem eller flere år siden.

De som aldri har vært på ferietur er helst eldre enslige, de med lav utdanning og de som bor i spredtbygde strøk.

Det har skjedd bare små endringer fra 1986 til 1993 når det gjelder hvor lenge det er siden folk sist var på ferie.

Personer i ulike befolkningsgrupper som ikke var på ferietur 1992/93 prosentvis fordelt etter antall år siden siste ferietur.

	Antall år siden siste ferietur					I alt	Tallet på personer som svarte
	1 år siden	2 år siden	3-4 år siden	5 år el. mer siden	Aldri vært på ferietur		
ALLE	29	11	19	26	15	100	309
KJØNN							
Mann	29	8	18	29	16	100	171
Kvinne	30	15	20	23	12	100	138
ALDER							
16-24 år	53	9	17	15	6	100	47
25-44 år	29	16	27	21	6	100	99
45-66 år	26	7	10	33	24	100	88
67-79 år	17	12	19	32	20	100	75
YRKESSTATUS							
Arbeidere	32	9	15	25	19	100	53
Funksjonær, lavere nivå ...	:	:	:	:	:	:	15
Funksjonær, høyere nivå ...	38	13	28	20	3	100	40
Selvstendige	30	6	17	26	21	100	53
Skoleelev, student	:	:	:	:	:	:	19
Pensjonist	20	7	18	29	27	100	45
Hjemmearbeidende	20	18	20	32	11	100	76
Andre ikke yrkesaktive ...	:	:	:	:	:	:	8
UTDANNING							
Ungdomskolenivå	22	12	16	30	20	100	128
Gymnasnivå	35	12	18	23	12	100	149
Universitet/høgskole nivå 1	:	:	:	:	:	:	11
Universitet/høgskole nivå 2+	:	:	:	:	:	:	13
HUSHOLDNINGSINNTEKT							
Under 100 000 -	20	10	20	35	15	100	40
100 000 - 199 999	23	10	21	32	15	100	73
200 000 - 299 999	27	18	16	25	14	100	56
300 000 - 399 999	39	9	23	11	18	100	44
400 000 eller mer	41	11	13	28	7	100	46
LANDSDEL							
Akershus/Oslo	26	19	19	30	6	100	47
Buskerud/Oppland/Hedmark ..	32	5	17	26	21	100	66
Østfold/Vestfold	31	16	13	31	9	100	32
Telemark/Agder	24	12	12	30	21	100	33
Vestlandet	30	12	24	22	12	100	67
Trøndelag	29	11	24	24	13	100	38
Nord-Norge	31	8	19	23	19	100	26
BOSTEDSSTRØK							
Spredtbygd	25	10	19	25	20	100	114
Tettbygd, under 20 000	35	10	17	26	13	100	124
Tettbygd, 20 000-99 999 ...	25	14	21	29	11	100	28
Tettbygd, 100 000 el. fl. ...	23	20	20	30	8	100	40
FAMILIEFASE							
16-24 år hos foreldre	:	:	:	:	:	:	24
Enslig ellers 16-44 år	28	9	19	31	13	100	32
Enslig 45-79 år	14	9	16	32	29	100	56
Enslig forsørger	:	:	:	:	:	:	11
Par 16-44 år u/barn	:	:	:	:	:	:	22
Par u/barn, 45-79 år	23	11	15	33	18	100	84
Par yngste barn 0-6 år	33	16	29	20	2	100	45
Par yngste barn 7-19 år ...	40	11	9	23	17	100	35
BIL/HYTE							
Husholdn. har bil	32	11	18	26	13	100	235
Husholdn. har ikke bil	19	14	20	27	20	100	74
Husholdn. har hytte	29	16	23	15	18	100	62
Husholdn. har ikke hytte ..	29	10	18	29	14	100	247

Hvor mange korte ferieturer var vi på siste tre måneder?

Antall kortturer i perioden august-oktober 1993

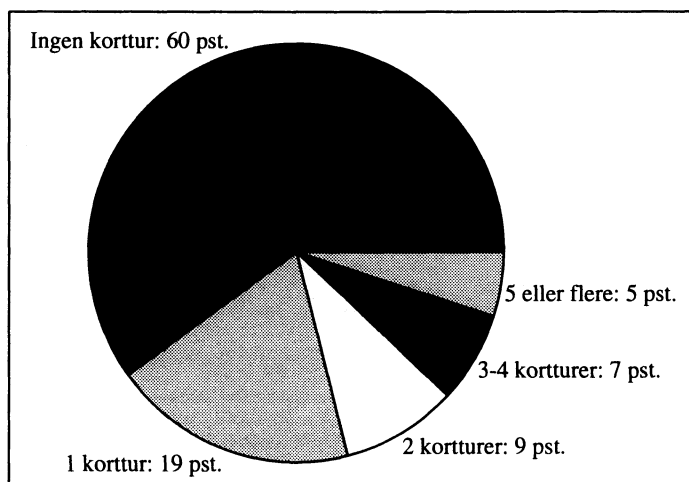

Antall kortturer fordelt på måned

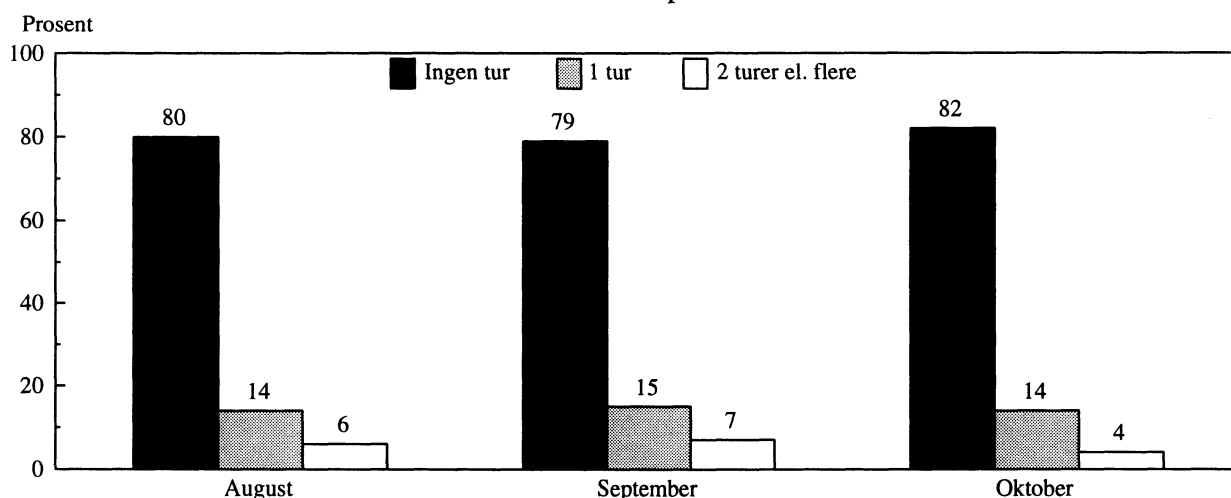

40 prosent av befolkningen var på en eller flere korte ferieturer (1-3 overnattinger) i tre-månders-perioden august-oktober. 19 prosent var på én korttur, 16 prosent var på 2-4 kortturer og fem prosent var på fem eller flere kortturer i denne perioden. I gjennomsnitt var hver nordmann i alderen 16-79 år på 0,9 slike turer. Dette utgjør ca. 2,9 mill. kortturer i dette tidsrommet.

Det var personer med høy utdanning og inntekt, høyere funksjonærer og skoleelever/studenter, folk i byer og de som har hytte som i størst grad var på kortferie. På samme måte som på lengre ferieturer, reiser eldre, enslige personer også minst på kortere turer.

Kortturene fordeler seg temmelig likt mellom månedene august, september og oktober. Ca. 20 prosent har vært på korttur i hver av disse månedene.

Personer i ulike befolkningsrupper prosentvis fordelt etter antall kortturer siste 3 måneder og gjennomsnittlig antall kortturer.

	Antall kortturer siste 3 måneder					I alt	Gjennomsnitt		Tallet på personer som svarte
	Ingen	1	2	3-4	5 el. flere		Blant alle	Blant ferie- rende	
ALLE	60	19	9	7	5	100	0.9	2.3	1769
KJØNN									
Mann	62	18	9	7	5	100	0.9	2.4	893
Kvinne	59	20	10	7	4	100	0.9	2.3	876
ALDER									
16-24 år	58	19	10	9	4	100	1.0	2.3	299
25-44 år	57	20	10	8	4	100	1.0	2.3	739
45-66 år	62	18	9	5	6	100	1.0	2.5	518
67-79 år	73	17	3	6	1	100	0.5	1.9	213
YRKESSTATUS									
Arbeidere	67	16	7	7	4	100	0.8	2.3	260
Funksjonær, lavere nivå ...	57	23	9	6	5	100	1.0	2.3	195
Funksjonær, høyere nivå ...	51	20	13	9	6	100	1.2	2.4	505
Selvstendige	67	20	6	6	1	100	0.6	1.8	157
Skoleelev, student	52	19	14	9	6	100	1.2	2.5	163
Pensjonist	68	17	7	6	2	100	0.7	2.3	177
Hjemmearbeidende	69	18	6	5	3	100	0.7	2.1	278
Andre ikke yrkesaktive	62	12	9	3	15	100	1.5	3.8	34
UTDANNING									
Ungdomskolenivå	69	16	7	5	4	100	0.8	2.4	446
Gymnasnivå	60	20	8	7	5	100	0.9	2.3	934
Universitet/høgskole nivå 1	51	19	15	10	5	100	1.0	2.1	168
Universitet/høgskole nivå 2+	46	23	16	9	6	100	1.2	2.2	164
HUSHOLDNINGSSINNTÆKT									
Under 100 000 -	67	16	10	4	3	100	0.6	1.9	142
100 000 - 199 999	72	17	4	5	1	100	0.5	1.8	272
200 000 - 299 999	58	20	8	8	5	100	1.1	2.6	286
300 000 - 399 999	56	20	11	6	7	100	1.1	2.4	351
400 000 eller mer	54	19	12	10	5	100	1.1	2.4	465
LANDSDEL									
Akershus/Oslo	55	20	13	6	6	100	1.0	2.3	360
Buskerud/Oppland/Hedmark ..	66	15	10	5	4	100	0.7	2.2	244
Østfold/Vestfold	60	23	9	5	4	100	0.8	2.1	186
Telemark/Agder	55	25	8	8	4	100	0.9	2.1	168
Vestlandet	62	18	6	8	5	100	1.0	2.6	471
Trøndelag	57	19	11	9	4	100	1.0	2.3	160
Nord-Norge	68	14	8	7	3	100	0.7	2.2	180
BOSTEDSSTRØK									
Spredtbygd	71	17	7	4	2	100	0.6	1.9	377
Tettbygd, under 20 000	58	19	9	9	6	100	1.0	2.5	705
Tettbygd, 20 000-99 999 ...	65	18	7	5	4	100	0.8	2.2	255
Tettbygd, 100 000 el. fl. ..	53	20	13	9	5	100	1.1	2.4	382
FAMILIEFASE									
16-24 år hos foreldre	56	18	12	9	5	100	1.1	2.5	170
Enslig ellers 16-44 år	58	18	12	8	4	100	0.9	2.2	168
Enslig 45-79 år	78	11	4	4	3	100	0.5	2.1	160
Enslig forsørger	73	7	13	5	2	100	0.7	2.4	60
Par 16-44 år u/barn	60	19	9	9	4	100	1.0	2.4	161
Par u/barn, 45-79 år	62	19	8	6	5	100	0.9	2.4	442
Par yngste barn 0-6 år	57	22	8	8	5	100	1.0	2.2	325
Par yngste barn 7-19 år ...	55	23	10	7	5	100	1.1	2.3	283
BIL/HYTTE									
Husholdn. har bil	59	19	10	7	5	100	1.0	2.3	1538
Husholdn. har ikke bil	70	16	6	6	2	100	0.6	2.1	231
Husholdn. har hytte	50	18	12	11	8	100	1.3	2.7	660
Husholdn. har ikke hytte ..	66	19	7	5	3	100	0.7	2.0	1109

Hvor reiser vi på kortturer?

Reisemål på kortturer august-oktober 1993

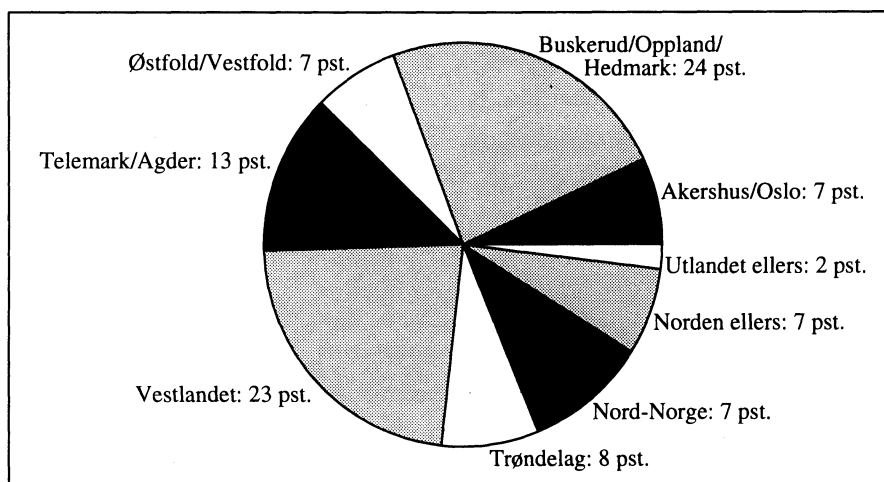

Andelen betalte overnattinger ved ulike feriesteder

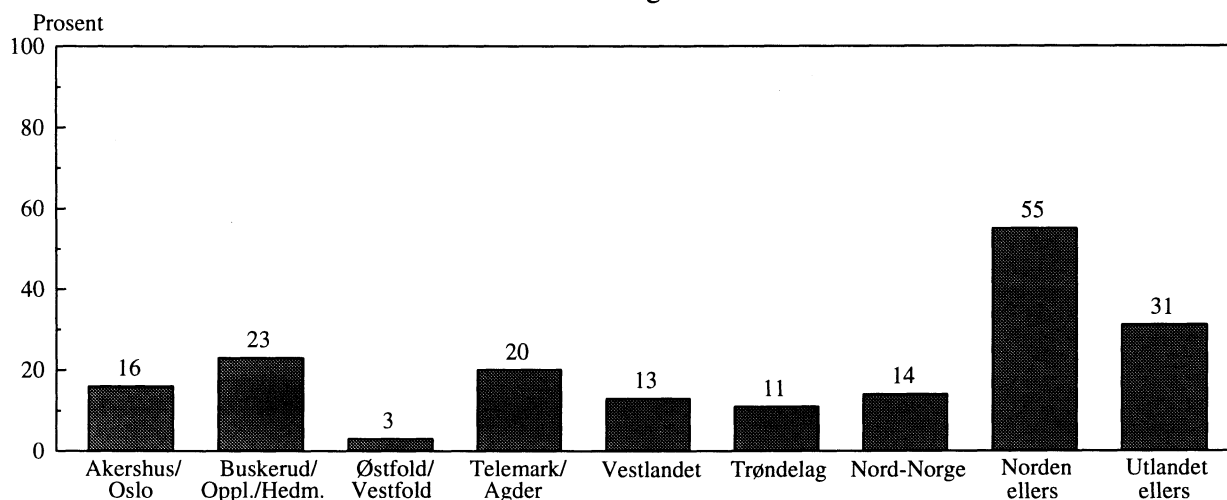

Det er helst i det indre Østlandet og på Vestlandet folk ferierer på korte turer, altså omtrent de samme områdene som på de lengre ferieturene. Derimot er det langt færre som har utenlandsopphold i forhold til innenlandsopphold på de korte turene.

Folk bosatt i Nord-Norge er de som helst ferierer i sin egen landsdel på korte ferieturer. Det er de eldre og personer bosatt på Østlandet som helst drar på korte ferieturer til andre land i Norden.

19 prosent av kortturene er betalte overnattinger. Disse overnattingene fordeler seg nokså jevnt mellom landsdelene, selv om andelen betalte overnattinger ligger noe høyere på Østlandet enn i resten av landet. Kortturene til utlandet er i større grad betalte overnattinger enn kortturene innenlands.

Kortturer august-oktober 1993 fordelt på feriested og andel overnattinger betalt for, i ulike befolkningsgrupper. Prosent.

	Kortturer til										Over- natt- ing be- talt for	Tallet på korte turer
	Akers- hus/ Oslo	Bus- kerud /Opp- land/ Hed- mark	Øst- fold/ Vest- fold	Tele- mark/ Agder	Vest- lan- det	Trøn- delag	Nord- Norge	Nor- den for øvrig	Ut- lan- det for øvrig	I alt		
ALLE	7	25	7	13	23	8	7	7	2	100	19	1563
KJØNN												
Mann	6	24	6	13	25	9	7	6	2	100	19	786
Kvinne	8	25	8	13	20	8	7	8	3	100	19	777
ALDER												
16-24 år	13	23	3	17	20	14	6	4	1	100	16	287
25-44 år	6	26	9	14	18	9	7	8	3	100	19	691
45-66 år	6	25	7	10	33	4	7	7	1	100	21	480
67-79 år	6	17	14	11	20	8	8	10	5	100	21	105
YRKESSTATUS												
Arbeidere	5	21	4	21	25	6	9	6	2	100	31	191
Funksjonær, lavere nivå ...	8	25	8	13	24	6	8	6	2	100	22	179
Funksjonær, høyere nivå ...	6	29	9	9	24	8	5	7	3	100	17	573
Selvstendige	13	21	.	7	24	9	9	17	.	100	24	94
Skoleelev, student	11	25	3	13	22	15	5	5	1	100	16	188
Pensjonist	5	19	11	15	21	9	8	7	6	100	18	116
Hjemmearbeidende	11	16	7	14	20	8	14	9	1	100	13	176
Andre ikke yrkesaktive	2	26	30	28	2	7	.	4	.	100	13	46
UTDANNING												
Ungdomskolenivå	4	24	8	12	27	9	10	6	1	100	19	314
Gymnasnivå	10	25	6	12	20	10	6	8	3	100	19	836
Universitet/høgskole nivå 1	6	27	13	16	22	5	2	7	2	100	23	176
Universitet/høgskole nivå 2+	4	23	10	14	26	5	12	4	2	100	11	195
HUSHOLDNINGSSINNTEKT												
Under 100 000 -	18	23	10	9	11	11	9	9	1	100	16	91
100 000 - 199 999	8	23	8	12	12	8	8	16	5	100	18	135
200 000 - 299 999	4	15	11	17	28	6	9	8	2	100	19	278
300 000 - 399 999	7	29	5	9	24	11	9	5	1	100	22	365
400 000 eller mer	8	27	6	14	25	5	4	6	3	100	20	515
LANDSDEL												
Akershus/Oslo	5	46	18	9	6	1	.	12	2	100	18	362
Buskerud/Oppland/Hedmark ..	9	66	3	3	3	2	.	13	1	100	20	176
Østfold/Vestfold	11	29	25	15	4	1	.	12	4	100	36	151
Telemark/Agder	15	5	2	63	6	1	1	5	2	100	21	155
Vestlandet	5	7	1	10	71	3	.	2	2	100	17	435
Trøndelag	8	10	.	1	4	67	.	4	7	100	13	156
Nord-Norge	5	2	.	.	.	3	86	5	.	100	16	128
BOSTEDSSTRØK												
Spredtbygd	7	25	2	15	20	10	12	6	3	100	26	197
Tettbygd, under 20 000	7	26	3	11	25	10	8	7	2	100	19	714
Tettbygd, 20 000-99 999 ...	10	20	19	17	11	1	14	6	1	100	15	195
Tettbygd, 100 000 el. fl. ...	6	24	13	11	25	10	.	8	3	100	19	408
FAMILIEFASE												
16-24 år hos foreldre	10	28	2	15	21	15	4	4	1	100	17	181
Enslig ellers 16-44 år	12	22	9	16	18	7	3	10	3	100	15	154
Enslig 45-79 år	7	24	3	23	8	1	13	17	4	100	14	71
Enslig forsørger	24	30	3	11	24	.	.	5	3	100	32	37
Par 16-44 år u/barn	13	15	5	20	20	4	13	9	1	100	16	142
Par u/barn, 45-79 år	6	23	9	9	33	5	7	7	2	100	22	393
Par yngste barn 0-6 år	6	24	11	10	18	16	10	5	1	100	20	305
Par yngste barn 7-19 år ...	3	31	7	14	23	6	6	6	5	100	18	280
BIL/HYTTE												
Husholdn. har bil	7	25	7	13	23	9	7	6	2	100	19	1423
Husholdn. har ikke bil	8	18	13	10	21	4	8	16	4	100	23	140
Husholdn. har hytte	5	28	8	14	23	9	6	5	2	100	15	850
Husholdn. har ikke hytte ..	10	20	6	12	23	8	9	9	2	100	25	713

Forskjellige mål for overnattingssted på ferietur.

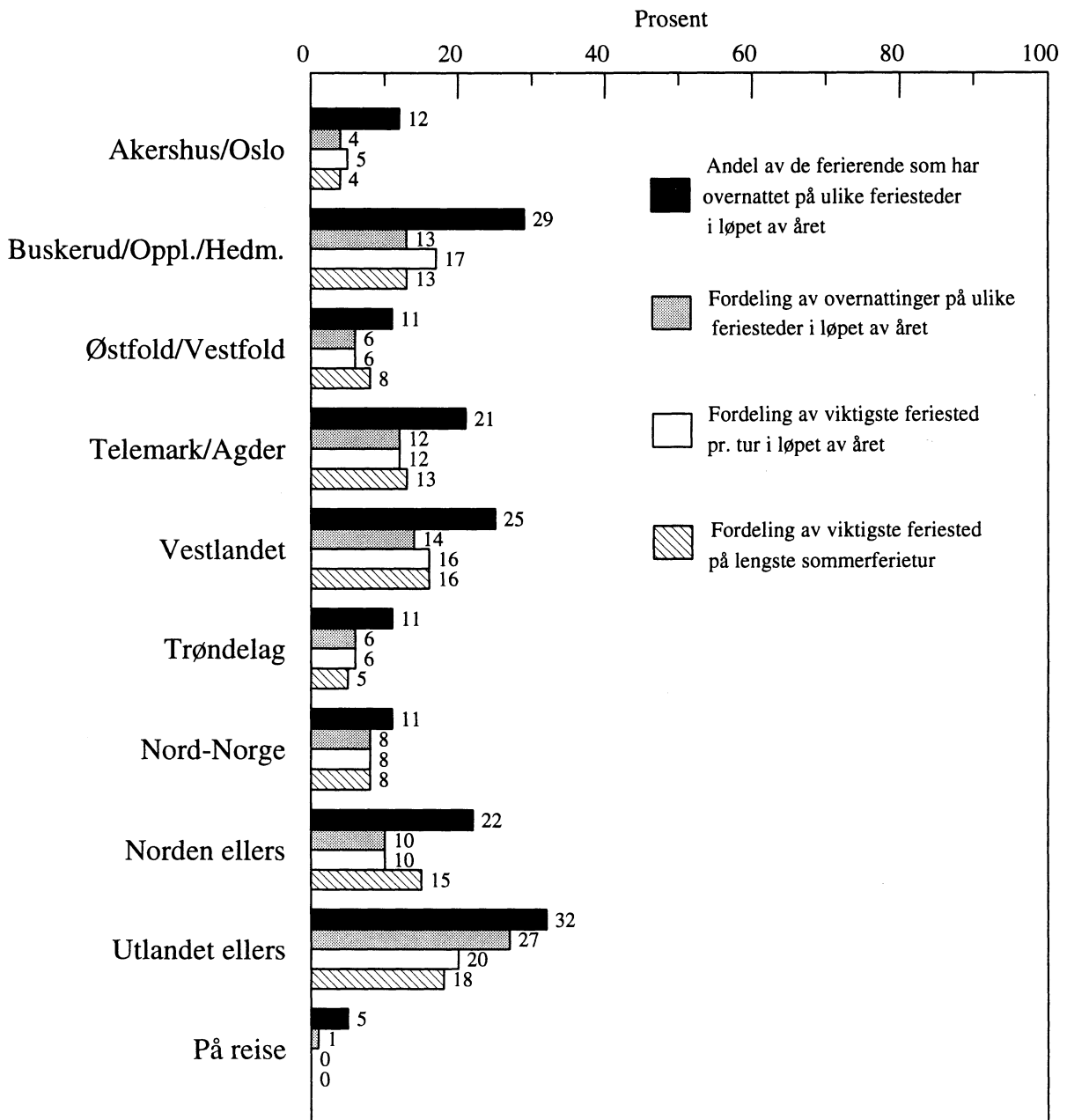

Andelen ferierende på ulike feriesteder er prosentvis høyere enn de andre målene fordi man kan ha vært på flere steder i løpet av året. Feriestedenes fordeling på de andre målene viser ganske like prosentfordelinger. Stort sett kan vi si at både andel som har overnattet, andelen overnattinger, andelen av viktigste feriested i løpet av året og på lengste sommerferietur i store trekk viser samme fordeling.

Det er likevel en viss tendens til at det er en mindre andel ferierende som oppholder seg i indre Østlandet om sommeren enn året som helhet og flere som ferierer i andre land i Norden om sommeren enn i året som helhet. Dessuten er det en større andel overnattinger på ferie utenom Norden enn andel ferieturer. Disse ferieturene varer m.a.o. lenger enn turene i Norge og Norden for øvrig.

Forskjellige mål for overnattingsmåte på ferietur.

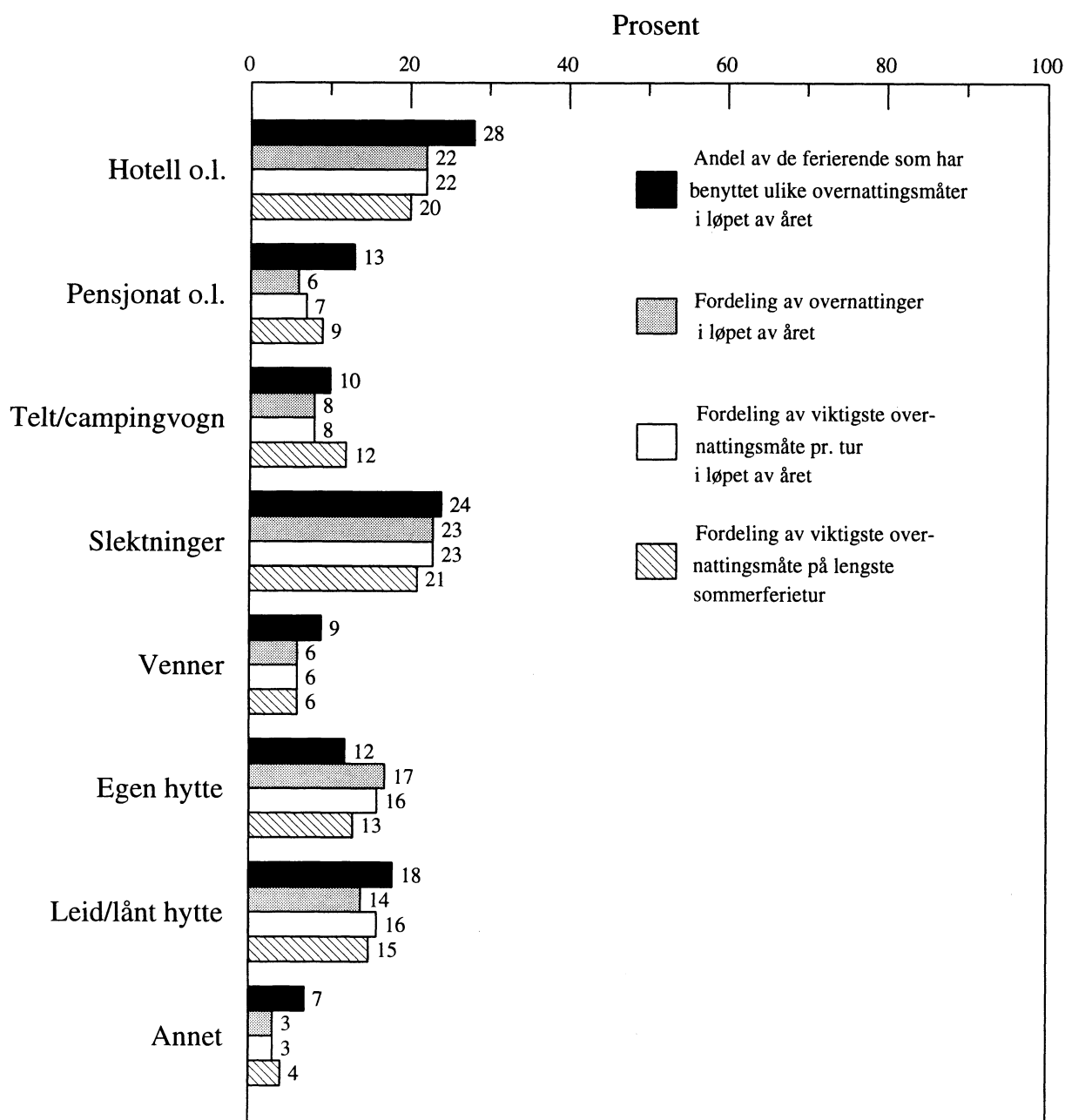

Uansett hvordan vi måler folks overnattingsmåte på ferietur, finner vi at forholdet mellom dem er noenlunde det samme. Det er likevel en lavere andel som har overnattet i egen hytte om sommeren enn i året som helhet.

Figuren viser også, kanskje ikke uventet, at det er flere som overnatter i telt eller campingvogn om sommeren enn i året som helhet.

Ferieovernattinger på ulike steder prosentvis fordelt på overnattingsmåter.

	I alt	Akershus/ Oslo	Buske- rud/Opp- land/ Hedmark	Øst- fold/ Vest- fold	Tele- mark/ Agder	Vest- landet	Trønde- lag	Nord- Norge	Norge i alt	Norden for øvrig	Ut- landet ellers
Hotell/- hotellhytte	17	9	8	2	6	4	6	2	5	17	43
Leilighetshotell/andelshytte	5	.	1	0	2	0	0	0	1	5	14
Pensjonat/gjestgiveri/kro/ turisthytte/motell	3	2	4	0	1	1	1	2	2	4	5
Vandrerhjem/ungdomsherberge ..	1	1	1	0	0	0	1	1	1	1	1
På campingplass:											
Campinghytte	3	0	4	2	3	3	3	4	3	7	0
Campingvogn/campingbil	5	1	5	13	8	4	6	3	6	12	1
Telt	3	1	2	1	5	0	1	4	2	6	2
Utenfor campingplass:											
Campingvogn/bil	1	1	2	0	1	0	2	1	1	2	0
Telt
Fritidsbåt	1	0	0	5	3	1	.	2	2	3	0
Offentlig båt/ferge	1	1	0	1	1
Buss, tog, fly	0	1	0	0	0	0
Privatbil	0	1	0	.	0	.	.	.	0	0	0
Hjemme hos slektninger	23	55	22	18	12	42	25	47	30	9	14
Hjemme hos venner	6	13	3	4	4	6	6	6	5	6	9
Egen hytte/fritidsbolig	17	7	28	30	31	26	25	14	25	10	5
Leid hytte/fritidsbolig	6	2	10	6	12	2	8	4	7	13	1
I slektningers hytte/ fritidsbolig	4	1	5	14	7	7	7	5	7	1	0
I venners hytte/fritidsbolig	2	.	3	4	4	1	4	3	3	1	1
Leid rom	0	.	0	.	.	0	0	0	0	1	1
Andre måter som IO betalte for	1	3	1	1	1	1	.	.	1	2	2
Andre måter som IO ikke betalte for	1	1	1	.	0	1	2	0	1	1	1
I alt	100	100	100	100	100	100	100	100	100	100	100
Antall overnattinger	22656	989	2850	1320	2625	3082	1267	1660	13878	2216	6177

Det er i utlandet utenfor Norden at nordmenn har flest overnattinger på hotell, pensjonat o.l. I Norge benyttes denne type overnatting mest i Akershus/Oslo og i de indre Østlandsfylkene. Forskjellige former for camping-overnatting benyttes mest i Østfold/Vestfold og i de andre nordiske land. Vi er mest på feriebesøk hos slektninger i Akershus/Oslo, på Vestlandet og i Nord-Norge. Det er også i Akershus/Oslo vi har flest ferie-overnattinger hos venner.

I alle landsdeler overnatter folk i stor grad på egne hytter når de er på ferietur, men mest de som ferierer i Telemark/Agder og Østfold/Vestfold. Det er i Telemark/Agder og i Norden for øvrig flest feirerende leier fritidsbolig. Det er i Østfold/Vestfold nordmenn i størst grad overnatter i slektningers fritidsbolig.

Datainnsamling

Feltarbeidet til Omnibusundersøkelsen, som feriespørsmålene er en del av, ble gjennomført over tre uker i perioden 15.11. - 04.12. 1993. Knappt 71 prosent av intervjuene ble gjennomført som besøksintervju (intervjuerne oppsøkte respondentene personlig). De resterende 29 prosentene ble gjennomført over telefon. Det ble gitt tillatelse til telefonintervju i de tilfeller respondenten ellers ville nektet å delta, når reiseavstanden mellom intervjuer og respondent var særlig lang eller når respondenten var flyttet til et område av landet hvor SSB ikke har intervjuere i nærheten.

Utvalg og frafall

I alt ble det trukket ut 2500 personer i alderen 16 - 79 år. Utvalget av personer er trukket i to trinn med utgangspunkt i SSBs standard utvalgsplan. I utvalgsplanen er hele landet inndelt i et sett av utvalgsområder. Utvalgsområdene er kommuner. Kommuner med færre enn 3000 innbyggere er slått sammen med andre kommuner. Utvalgsområdene er først gruppert i 10 regioner. I hver region er kommuner med mer enn 30 000 innbyggere tatt ut som egne strata. De andre utvalgsområdene er stratifisert etter næringsstruktur, sentralitet og innbyggertall. Utvalgsområdene er gruppert i 102 strata. I første trinn trekkes et utvalgsområde fra hvert stratum. Utvalgsområder som utgjør egne strata er trukket ut med 100 prosent sannsynlighet. De resterende er trukket ut med en sannsynlighet proporsjonal med innbyggertallet. I andre trinn er utvalget av personer trukket tilfeldig fra de 102 utvalgsområdene. SSBs utvalgsplan er nærmere beskrevet i Samfunnsøkonomiske studier (SØS) nr 33.

Av de 2500 personene som ble trukket ut for intervju var 8 flyttet til utlandet eller døde. Disse tilhører derfor ikke målpopulasjonen og er således utelatt. Bruttoutvalget utgjør dermed 2492 personer. Av disse ble det oppnådd intervju med 1778 personer eller 71,3 prosent. Frafallet utgjør dermed 28,7 prosent. Tabell 1 viser årsakene til frafallet.

Tabell 1: Frafall etter årsak

	Antall personer	Prosent
Frafall i alt	714	100,0
Nekting i alt	350	49,0
Respondenten nekter	330	46,2
Andre nekter på vegne av respondenten	20	2,8
Sykdom mv i alt	67	9,3
Kortvarig sykdom	16	2,2
Langvarig sykdom	41	5,7
Sykdom/dødsfall i familien	10	1,4
Ikke å treffe i alt	169	23,7
Bortreist på ferie e.l.	23	3,2
Borte på arbeid/forretningsreise	49	6,9
Andre grunner	97	13,6
Annet frafall i alt	128	17,9
Bolig/adresse ikke funnet	23	3,2
For langt å reise, har ikke telefon	7	1,0
Andre grunner	98	13,7

Utvalgsskjevhet

Frafall fører til utvalgsskjevhet når fordelingen av et bestemt kjennemerke er annerledes blant de som svarte (nettoutvalget) enn blant de som ble forsøkt intervjuet (bruttoutvalget). Utvalgsskjevhet i forhold til ett kjennemerke medfører nødvendigvis ikke at nettoutvalget er skjevt i forhold til andre kjennemerker. Omvendt innebærer godt samsvar mellom fordelingene i netto- og bruttoutvalget for ett eller flere kjennemerker ikke noen garanti for at utvalget ikke er skjevt på andre kjennemerker.

Tabell 2 viser hvordan kjennemerkene kjønn, alder og landsdel er fordelt i bruttoutvalg, frafall og nettoutvalg. Tabellen viser at frafallet har ført til en liten skjevhet i alderssammensetningen i nettoutvalget, ved at aldersgruppen 25 - 44 år er noe overrepresentert mens gruppen 67 - 79 år er noe underrepresentert. Det er også en viss skjevhet i landsdels-sammensetningen, ved at Østlandsregionen er noe overrepresentert. I de andre gruppene er differansen mellom netto- og bruttoutvalget mindre enn ett prosentpoeng. Skjevhetene totalt sett er derfor ikke så store at vi har funnet grunn til å vekte tallene i de vedlagte tabellene.

Tabell 2: Bruttoutvalg, frafall og nettoutvalg etter kjønn alder og landsdel. Prosent

	Brutto- utvalg	Frafall	Netto- utvalg
I alt	100,0	100,0	100,0
Kjønn:			
Menn	50,7	51,0	50,6
Kvinner	49,3	49,0	49,4
Aldergrupper:			
16 - 24 år	16,4	15,3	16,8
25 - 44 år	40,5	37,5	41,7
45 - 66 år	29,6	30,1	29,4
67 - 79 år	13,5	17,1	12,1
Landsdel:			
Oslo og Akershus	21,5	23,7	20,6
Østlandet ellers	27,9	25,6	28,9
Agder + Rogaland	13,1	12,2	13,4
Vestlandet	17,6	17,1	17,8
Trøndelag	9,1	9,1	9,1
Nord-Norge	10,8	12,3	10,2
Tallet på personer	2492	714	1778

Utvalgsvarians

Den usikkerhet man får i resultatene fordi man bygger på opplysninger om en del av befolkningen som undersøkelsen dekker, kalles utvalgsvarians. Standardavviket er et mål på denne usikkerheten. Størrelsen på standardavviket avhenger blant annet av tallet på observasjoner i utvalget, og av fordelingen til det aktuelle kjennemerket i hele befolkningsgruppen som omfattes av undersøkelsen. Standardavviket kan anslås ved hjelp av observasjonene i utvalget.

SSB har ikke foretatt spesielle beregninger av slike anslag for tallene i de vedlagte tabellene, men tabell 3 viser størrelsen på standardavviket for observerte prosentandeler ved ulike utvalgsstørrelser.

Ved hjelp av standardavviket er det mulig å beregne et intervall som med en bestemt sannsynlighet inneholder den sanne verdi av en beregnet størrelse (den verdien vi ville ha fått dersom vi hadde foretatt en totaltelling i stedet for en

utvalgsundersøkelse). Slike intervaller kalles konfidensintervaller hvis de konstruert på en bestemt måte: La M være den beregnede størrelsen og S være et anslag for standardavviket til M . Konfidensintervallet blir da intervallet med grenser $(M-2S)$ og $(M+2S)$. Denne metoden gir med ca 95 prosent sannsynlighet et intervall som inneholder den sanne verdi.

Følgende eksempel illustrerer hvordan en kan bruke tabell 3 for å finne konfidensintervaller: Anslaget på standardavviket til et observert prosenttall på 70 er 2,8 når antall observasjoner er 400. Konfidensintervallet for den sanne verdi får grensen $70 \pm 2 \times 2.8$, dvs det strekker seg fra 64,4 til 75,6 prosent.

Tabell 3: Størrelsen av standardavviket. Prosent

Antall obser- vasjoner	Prosenttall					
	5(95)	10(90)	20(80)	30(70)	40(60)	50(50)
25	5,3	7,4	9,8	11,2	12,0	12,3
50	3,8	5,2	6,9	7,9	8,5	8,7
100	2,7	3,7	4,9	5,6	6,0	6,1
250	1,7	2,3	3,1	3,6	3,8	3,9
400	1,3	1,8	2,5	2,8	3,0	3,1
800	0,9	1,3	1,7	2,0	2,1	2,2
1000	0,8	1,2	1,6	1,8	1,9	1,9
1500	0,7	1,0	1,3	1,5	1,6	1,6
2000	0,6	0,8	1,1	1,3	1,3	1,4
2500	0,5	0,7	1,0	1,1	1,3	1,4

Som det framgår av tabellen, øker størrelsen på standardavviket når antallet observasjoner synker. Ved mindre enn 25 observasjoner blir konfidensintervallet og dermed usikkerheten så stor, at det ikke lenger er forsvarlig å offentliggjøre prosentberegninger basert på så få observasjoner.

Ofte er det ønskelig å sammenligne prosenttall for flere grupper. Da er det viktig å være oppmerksom på at når to usikre tall sammenlignes, vil usikkerheten på forskjellen mellom dem vanligvis bli større enn usikkerheten knyttet til hvert enkelt tall.

Innsamlings- og bearbeidingsfeil

I enhver undersøkelse, både i totaltelling og utvalgsundersøkelser, vil det forekomme svar som er feil. Feilene kan oppstå både i forbindelse med innsamlingen og under bearbeidningen. Erfaringen er at etter at feil er rettet opp så langt dette er mulig, påvirkes de statistiske resultatene fra undersøkelsene i de fleste tilfeller forholdsvis lite av slike feil. Men virkningen av feil kan i noen tilfeller være av betydning.

Feil under innsamlingen, målingsfeil, oppstår ved at intervjupersonen avgir feil svar, eller ved at intervjueren krysser av for svaret i feil rubrikk eller skriver ufullstendige opplysninger i skjemaet. Bearbeidingsfeil er feil koding av f.eks. inntekt og yrke, feil i avledninger (omkodinger) eller feil som oppstår når opplysningene fra spørreskjemaet overføres til maskinlesbart medium. Gjennom manuell skjema revisjon og maskinelle kontroller har man søkt å finne feil og rette opp disse. Det er imidlertid klart at ikke alle målings- og bearbeidingsfeil oppdages.

Målefeil kan oppstå på mange måter. De kan skyldes vansker med å huske forhold tilbake i tiden. De kan også skyldes misforståelser av spørsmål. Når det blir spurt om forhold som folk erfaringsmessig finner kompliserte, må en regne med å få en del feilaktige svar. Målefeil kan også oppstå fordi visse spørsmål av enkelte oppfattes som ømtålige. Respondentene kan i slike tilfeller bevisst gi feilaktige svar. De vurderinger som ligger til grunn for svaret kan også bli påvirket av hva respondenten oppfatter som sosialt ønskelig.

Spørreskjema

16. Var du i løpet av de siste 12 måneder, dvs. i perioden fra 1. november i fjor til 31. oktober i år på noen ferietur der du reiste bort og overnattet minst fire netter?

1 JA \longrightarrow
 2 NEI \longrightarrow 21

17. Hvor mange slike ferieturer var du på i denne perioden?

ANTALL

18.

FERIE- TURER	*A. Omtrent hvilken dato startet ferieturen/siste ferietur, nest siste, osv.? BRUK KALENDEREN OM NØDVENDIG	B. Hvor mange dager varte denne ferieturen?	C. Hva slags transportmiddel brukte du på turen? Hvis flere, si først det viktigste (LENGST KJØRELENGDE), så det nest viktigste. BRUK KODELISTE 1	D. Reiste du i hovedsak dvs. mer enn halvparten av reisen.... \longrightarrow
SISTE TUR	DAG: <input type="text"/> <input type="text"/> MND: <input type="text"/> <input type="text"/>	DAGER: <input type="text"/> <input type="text"/>	VIKTIGSTE: <input type="text"/> <input type="text"/> NEST VIKTIGSTE: <input type="text"/> <input type="text"/>	1 <input type="checkbox"/> alene <input type="checkbox"/> med ektefelle/samboer <input type="checkbox"/> sammen med barn <input type="checkbox"/> med andre slektninger <input type="checkbox"/> sammen med venner
NEST SISTE TUR	DAG: <input type="text"/> <input type="text"/> MND: <input type="text"/> <input type="text"/>	DAGER: <input type="text"/> <input type="text"/>	VIKTIGSTE: <input type="text"/> <input type="text"/> NEST VIKTIGSTE: <input type="text"/> <input type="text"/>	1 <input type="checkbox"/> alene <input type="checkbox"/> med ektefelle/samboer <input type="checkbox"/> sammen med barn <input type="checkbox"/> med andre slektninger <input type="checkbox"/> sammen med venner
3. SISTE TUR	DAG: <input type="text"/> <input type="text"/> MND: <input type="text"/> <input type="text"/>	DAGER: <input type="text"/> <input type="text"/>	VIKTIGSTE: <input type="text"/> <input type="text"/> NEST VIKTIGSTE: <input type="text"/> <input type="text"/>	1 <input type="checkbox"/> alene <input type="checkbox"/> med ektefelle/samboer <input type="checkbox"/> sammen med barn <input type="checkbox"/> med andre slektninger <input type="checkbox"/> sammen med venner
4. SISTE TUR	DAG: <input type="text"/> <input type="text"/> MND: <input type="text"/> <input type="text"/>	DAGER: <input type="text"/> <input type="text"/>	VIKTIGSTE: <input type="text"/> <input type="text"/> NEST VIKTIGSTE: <input type="text"/> <input type="text"/>	1 <input type="checkbox"/> alene <input type="checkbox"/> med ektefelle/samboer <input type="checkbox"/> sammen med barn <input type="checkbox"/> med andre slektninger <input type="checkbox"/> sammen med venner
5. SISTE TUR	DAG: <input type="text"/> <input type="text"/> MND: <input type="text"/> <input type="text"/>	DAGER: <input type="text"/> <input type="text"/>	VIKTIGSTE: <input type="text"/> <input type="text"/> NEST VIKTIGSTE: <input type="text"/> <input type="text"/>	1 <input type="checkbox"/> alene <input type="checkbox"/> med ektefelle/samboer <input type="checkbox"/> sammen med barn <input type="checkbox"/> med andre slektninger <input type="checkbox"/> sammen med venner

				SPØRSMÅLENE STILLES FOR HVERT OVERNATTINGSSTED	
E. Var denne ferieturen en selskapsreise/pakketur?		*F. Hvor overnattet du på turen? Hvis du overnattet flere steder, nevnt første sted, andre sted osv.		G. Hvor mange netter overnattet du på dette stedet/i dette landet?	H. Hvordan overnattet du på dette stedet/i dette landet? BRUK KODELISTE 4
		STED I NORGE BRUK KODELISTE 2	STED I UT- LANDET, BRUK KODELISTE 3		
1 <input type="checkbox"/> JA 2 <input type="checkbox"/> NEI	1. STED <input type="text"/> <input type="text"/> <input type="text"/> <input type="text"/> <input type="text"/> <input type="text"/>	<input type="text"/>	<input type="text"/>	<input type="text"/>	<input type="text"/>
	2. STED <input type="text"/> <input type="text"/> <input type="text"/> <input type="text"/> <input type="text"/> <input type="text"/>	<input type="text"/>	<input type="text"/>	<input type="text"/>	<input type="text"/>
	3. STED <input type="text"/> <input type="text"/> <input type="text"/> <input type="text"/> <input type="text"/> <input type="text"/>	<input type="text"/>	<input type="text"/>	<input type="text"/>	<input type="text"/> FORTSETT
	4. STED <input type="text"/> <input type="text"/> <input type="text"/> <input type="text"/> <input type="text"/> <input type="text"/>	<input type="text"/>	<input type="text"/>	<input type="text"/>	<input type="text"/> EVT. MED
	5. STED <input type="text"/> <input type="text"/> <input type="text"/> <input type="text"/> <input type="text"/> <input type="text"/>	<input type="text"/>	<input type="text"/>	<input type="text"/>	<input type="text"/> NEST
	6. STED <input type="text"/> <input type="text"/> <input type="text"/> <input type="text"/> <input type="text"/> <input type="text"/>	<input type="text"/>	<input type="text"/>	<input type="text"/>	<input type="text"/> SISTE TUR
1 <input type="checkbox"/> JA 2 <input type="checkbox"/> NEI	1. STED <input type="text"/> <input type="text"/> <input type="text"/> <input type="text"/> <input type="text"/> <input type="text"/>	<input type="text"/>	<input type="text"/>	<input type="text"/>	<input type="text"/>
	2. STED <input type="text"/> <input type="text"/> <input type="text"/> <input type="text"/> <input type="text"/> <input type="text"/>	<input type="text"/>	<input type="text"/>	<input type="text"/>	<input type="text"/>
	3. STED <input type="text"/> <input type="text"/> <input type="text"/> <input type="text"/> <input type="text"/> <input type="text"/>	<input type="text"/>	<input type="text"/>	<input type="text"/>	<input type="text"/> FORTSETT
	4. STED <input type="text"/> <input type="text"/> <input type="text"/> <input type="text"/> <input type="text"/> <input type="text"/>	<input type="text"/>	<input type="text"/>	<input type="text"/>	<input type="text"/> EVT. MED
	5. STED <input type="text"/> <input type="text"/> <input type="text"/> <input type="text"/> <input type="text"/> <input type="text"/>	<input type="text"/>	<input type="text"/>	<input type="text"/>	<input type="text"/> 3.
	6. STED <input type="text"/> <input type="text"/> <input type="text"/> <input type="text"/> <input type="text"/> <input type="text"/>	<input type="text"/>	<input type="text"/>	<input type="text"/>	<input type="text"/> SISTE TUR
1 <input type="checkbox"/> JA 2 <input type="checkbox"/> NEI	1. STED <input type="text"/> <input type="text"/> <input type="text"/> <input type="text"/> <input type="text"/> <input type="text"/>	<input type="text"/>	<input type="text"/>	<input type="text"/>	<input type="text"/>
	2. STED <input type="text"/> <input type="text"/> <input type="text"/> <input type="text"/> <input type="text"/> <input type="text"/>	<input type="text"/>	<input type="text"/>	<input type="text"/>	<input type="text"/>
	3. STED <input type="text"/> <input type="text"/> <input type="text"/> <input type="text"/> <input type="text"/> <input type="text"/>	<input type="text"/>	<input type="text"/>	<input type="text"/>	<input type="text"/> FORTSETT
	4. STED <input type="text"/> <input type="text"/> <input type="text"/> <input type="text"/> <input type="text"/> <input type="text"/>	<input type="text"/>	<input type="text"/>	<input type="text"/>	<input type="text"/> EVT. MED
	5. STED <input type="text"/> <input type="text"/> <input type="text"/> <input type="text"/> <input type="text"/> <input type="text"/>	<input type="text"/>	<input type="text"/>	<input type="text"/>	<input type="text"/> 4.
	6. STED <input type="text"/> <input type="text"/> <input type="text"/> <input type="text"/> <input type="text"/> <input type="text"/>	<input type="text"/>	<input type="text"/>	<input type="text"/>	<input type="text"/> SISTE TUR
1 <input type="checkbox"/> JA 2 <input type="checkbox"/> NEI	1. STED <input type="text"/> <input type="text"/> <input type="text"/> <input type="text"/> <input type="text"/> <input type="text"/>	<input type="text"/>	<input type="text"/>	<input type="text"/>	<input type="text"/>
	2. STED <input type="text"/> <input type="text"/> <input type="text"/> <input type="text"/> <input type="text"/> <input type="text"/>	<input type="text"/>	<input type="text"/>	<input type="text"/>	<input type="text"/>
	3. STED <input type="text"/> <input type="text"/> <input type="text"/> <input type="text"/> <input type="text"/> <input type="text"/>	<input type="text"/>	<input type="text"/>	<input type="text"/>	<input type="text"/> FORTSETT
	4. STED <input type="text"/> <input type="text"/> <input type="text"/> <input type="text"/> <input type="text"/> <input type="text"/>	<input type="text"/>	<input type="text"/>	<input type="text"/>	<input type="text"/> EVT. MED
	5. STED <input type="text"/> <input type="text"/> <input type="text"/> <input type="text"/> <input type="text"/> <input type="text"/>	<input type="text"/>	<input type="text"/>	<input type="text"/>	<input type="text"/> 5.
	6. STED <input type="text"/> <input type="text"/> <input type="text"/> <input type="text"/> <input type="text"/> <input type="text"/>	<input type="text"/>	<input type="text"/>	<input type="text"/>	<input type="text"/> SISTE TUR
1 <input type="checkbox"/> JA 2 <input type="checkbox"/> NEI	1. STED <input type="text"/> <input type="text"/> <input type="text"/> <input type="text"/> <input type="text"/> <input type="text"/>	<input type="text"/>	<input type="text"/>	<input type="text"/>	<input type="text"/>
	2. STED <input type="text"/> <input type="text"/> <input type="text"/> <input type="text"/> <input type="text"/> <input type="text"/>	<input type="text"/>	<input type="text"/>	<input type="text"/>	<input type="text"/>
	3. STED <input type="text"/> <input type="text"/> <input type="text"/> <input type="text"/> <input type="text"/> <input type="text"/>	<input type="text"/>	<input type="text"/>	<input type="text"/>	<input type="text"/>
	4. STED <input type="text"/> <input type="text"/> <input type="text"/> <input type="text"/> <input type="text"/> <input type="text"/>	<input type="text"/>	<input type="text"/>	<input type="text"/>	<input type="text"/>
	5. STED <input type="text"/> <input type="text"/> <input type="text"/> <input type="text"/> <input type="text"/> <input type="text"/>	<input type="text"/>	<input type="text"/>	<input type="text"/>	<input type="text"/>
	6. STED <input type="text"/> <input type="text"/> <input type="text"/> <input type="text"/> <input type="text"/> <input type="text"/>	<input type="text"/>	<input type="text"/>	<input type="text"/>	<input type="text"/>

SPM. 19 OG 20 STILLES BARE TIL IO SOM HAR VÆRT PÅ FERJETUR I JUNI, JULI ELLER AUGUST I ÅR, SE SPM. 18A. FOR ANDRE IO GÅ TIL SPM. 21.

19. Hvor mange ganger benyttet du følgende tilbud da du var på ferie i sommer, altså mellom 1. juni og 31. august?

	ANTALL GANGER:			
	0	1-2	3-5	6 ELLER FLERE
A. Familie- eller fornøylesparker	<input type="checkbox"/>	<input type="checkbox"/>	<input type="checkbox"/>	<input type="checkbox"/>
B. Badeland	<input type="checkbox"/>	<input type="checkbox"/>	<input type="checkbox"/>	<input type="checkbox"/>
C. Natur- eller kulturstier	<input type="checkbox"/>	<input type="checkbox"/>	<input type="checkbox"/>	<input type="checkbox"/>
D. Organiserte aktiviteter i naturen som du betalte for; padling, riding e.l.	<input type="checkbox"/>	<input type="checkbox"/>	<input type="checkbox"/>	<input type="checkbox"/>
E. Besøk i kjente bygninger som kirker, festninger eller hjemmet til historiske personer	<input type="checkbox"/>	<input type="checkbox"/>	<input type="checkbox"/>	<input type="checkbox"/>
F. Museer, kunstgallerier eller utstillinger	<input type="checkbox"/>	<input type="checkbox"/>	<input type="checkbox"/>	<input type="checkbox"/>
G. Større idrettsarrangementer	<input type="checkbox"/>	<input type="checkbox"/>	<input type="checkbox"/>	<input type="checkbox"/>

20. Vi vil gjerne vite hva som er viktig for deg når du er på feriereise om sommeren. Anser du følgende forhold for å være uviktig, litt viktig, ganske viktig eller svært viktig?

	UVIKTIG	LITT VIKTIG	GANSKE VIKTIG	SVÆRT VIKTIG	VET IKKE
	1	2	3	4	5
A. Ferier i rolige omgivelser og nyte stillheten	<input type="checkbox"/>	<input type="checkbox"/>	<input type="checkbox"/>	<input type="checkbox"/>	<input type="checkbox"/>
B. Oppleve nye steder	<input type="checkbox"/>	<input type="checkbox"/>	<input type="checkbox"/>	<input type="checkbox"/>	<input type="checkbox"/>

21. BARE FOR DEM SOM IKKE HAR VÆRT PÅ FERIEREISE I PERIODEN FRA 1. NOVEMBER I FJOR TIL 31. OKTOBER I ÅR
Når foretok du siste ferietur hvor du overnattet minst fire netter?

MÅNED ÅR

1 HAR ALDRI VÆRT PÅ FERJETUR

22. Spørsmålene hittil har dreid seg om ferieturer med minst 4 overnattinger. Hvor mange korte feriereiser med 1 - 3 overnattinger har du hatt i perioden 1. august til 31. oktober i år?

ANTALL → 23
 INGEN → 24

SPØRSMÅLENE STILLES FOR HVER REISE IO HAR FORETATT			
*A. Omtrent hvilken dato startet du reisen/ den første reisen/ den andre reisen osv.	B. Hvor mange overnattinger hadde du på denne reisen?	*C. Hvor gikk reisen hen? BRUK KODELISTE 2 OG 3	D. Betalte du for overnattning på denne reisen?
DAG: MND:		I NORGE: I UT-LANDET:	JA NEI 1 2
1. TUR <input type="text"/> <input type="text"/> <input type="text"/> <input type="text"/>	<input type="checkbox"/>	<input type="text"/> <input type="text"/> <input type="text"/> <input type="text"/> <input type="text"/> <input type="text"/> <input type="text"/> <input type="text"/>	<input type="checkbox"/> <input type="checkbox"/>
2. TUR <input type="text"/> <input type="text"/> <input type="text"/> <input type="text"/>	<input type="checkbox"/>	<input type="text"/> <input type="text"/> <input type="text"/> <input type="text"/> <input type="text"/> <input type="text"/> <input type="text"/> <input type="text"/>	<input type="checkbox"/> <input type="checkbox"/>
3. TUR <input type="text"/> <input type="text"/> <input type="text"/> <input type="text"/>	<input type="checkbox"/>	<input type="text"/> <input type="text"/> <input type="text"/> <input type="text"/> <input type="text"/> <input type="text"/> <input type="text"/> <input type="text"/>	<input type="checkbox"/> <input type="checkbox"/>
4. TUR <input type="text"/> <input type="text"/> <input type="text"/> <input type="text"/>	<input type="checkbox"/>	<input type="text"/> <input type="text"/> <input type="text"/> <input type="text"/> <input type="text"/> <input type="text"/> <input type="text"/> <input type="text"/>	<input type="checkbox"/> <input type="checkbox"/>
5. TUR <input type="text"/> <input type="text"/> <input type="text"/> <input type="text"/>	<input type="checkbox"/>	<input type="text"/> <input type="text"/> <input type="text"/> <input type="text"/> <input type="text"/> <input type="text"/> <input type="text"/> <input type="text"/>	<input type="checkbox"/> <input type="checkbox"/>
6. TUR <input type="text"/> <input type="text"/> <input type="text"/> <input type="text"/>	<input type="checkbox"/>	<input type="text"/> <input type="text"/> <input type="text"/> <input type="text"/> <input type="text"/> <input type="text"/> <input type="text"/> <input type="text"/>	<input type="checkbox"/> <input type="checkbox"/>
7. TUR <input type="text"/> <input type="text"/> <input type="text"/> <input type="text"/>	<input type="checkbox"/>	<input type="text"/> <input type="text"/> <input type="text"/> <input type="text"/> <input type="text"/> <input type="text"/> <input type="text"/> <input type="text"/>	<input type="checkbox"/> <input type="checkbox"/>
8. TUR <input type="text"/> <input type="text"/> <input type="text"/> <input type="text"/>	<input type="checkbox"/>	<input type="text"/> <input type="text"/> <input type="text"/> <input type="text"/> <input type="text"/> <input type="text"/> <input type="text"/> <input type="text"/>	<input type="checkbox"/> <input type="checkbox"/>

**Utkommet i serien Rapporter fra Statistisk sentralbyrå
etter 1. januar 1993 (RAPP)**

*Issued in the series Reports from Statistics Norway
since 1 January 1993 (REP)*
ISSN 0332-8422

- | | | | |
|-----------|---|-----------|--|
| Nr. 92/26 | Nils Øyvind Mæhle: Kryssløpsdata og kryssløpsanalyse 1970-1990. 1993-230s. 140 kr ISBN 82-537-3783-1 | Nr. 93/10 | Runa Nesbakken og Steinar Strøm: Energiforbruk til oppvarmingsformål i husholdningene. 1993-41s. 75 kr ISBN 82-537-3836-6 |
| - 92/29 | Charlotte Koren og Tom Kornstad: Typehusholdsmodellen ODIN. 1993-34s. 75 kr ISBN 82-537-3797-1 | - 93/11 | Bodil M. Larsen: Vekst og produktivitet i Norge 1971-1990. 1993-44s. 75 kr ISBN 82-537-3837-4 |
| - 93/1 | Naturressurser og miljø 1992. 1993-144s. 115 kr ISBN 82-537-3844-7 | - 93/12 | Resultatkontroll jordbruk 1992. 1993-79s. 90 kr ISBN 82-537-3835-8 |
| - 93/1A | Natural Resources and the Environment 1992. 1993-154s. 115 kr ISBN 82-537-3855-2 | - 93/13 | Odd Frank Vaage: Mediebruk 1992. 1993-38s. 75 kr ISBN 82-537-3854-4 |
| - 93/2 | Anne Brendemoen: Faktoretterspørsel i transportproduserende sektor. 1993-49s. 75 kr ISBN-82-537-3814-5 | - 93/14 | Kyrre Aamdal: Kommunal ressursbruk og tjenesteyting Makromodellen MAKKO. 1993-94s. 100 kr ISBN 82-537-3857-9 |
| - 93/3 | Jon Holmøy: Pleie- og omsorgstjenesten i kommunene 1989. 1993-136s. 100 kr ISBN 82-537-3811-0 | - 93/15 | Olav Bjerkholt, Torgeir Johnsen og Knut Thonstad: Muligheter for en bærekraftig utvikling Analyser på World Model. 1993-64s. 90 kr ISBN 82-537-3861-7 |
| - 93/4 | Magnar Lillegård: Folke- og bolig telling 1990 Dokumentasjon av de statistiske metodene. 1993-48s. 90 kr ISBN 82-537-3818-8 | - 93/16 | Tom Langer Andersen, Ole Tom Djupskås og Tor Arnt Johnsen: Kraftkontrakter til alminnelig forsyning i 1992 Priser, kvantum og leveringsbetingelser. 1993-42s. 75 kr ISBN 82-537-3864-1 |
| - 93/5 | Audun Langørgen: En økonometrisk analyse av lønnsdannelsen i Norge. 1993-48s. 100 kr ISBN 82-537-3819-6 | - 93/17 | Steinar Strøm, Tom Wennemo og Rolf Aaberge: Inntektsulikhet i Norge 1973-1990. 1993-99s. 100 kr ISBN 82-537-3867-6 |
| - 93/6 | Leif Andreassen, Truls Andreassen, Dennis Fredriksen, Gina Spurkland og Yngve Vogt: Framskrivning av arbeidsstyrke og utdanning Mikrosimuleringsmodellen MOSART. 1993-100s. 100 kr ISBN 82-537-3821-8 | - 93/18 | Kjersti Gro Lindquist: Empirical Modelling of Exports of Manufactures: Norway 1962-1987. 1993-124s. 100 kr ISBN 82-537-3869-2 |
| - 93/7 | Dennis Fredriksen og Gina Spurkland: Framskrivning av alders- og uføretrygd ved hjelp av mikrosimuleringsmodellen MOSART. 1993-58s. 90 kr ISBN 82-537-3945-1 | - 93/19 | Knut Røed: Den selvforsterkende arbeidsledigheten Om hystereseeffekter i arbeidsmarkedet. 1993-95s. 90 kr ISBN 82-537-3870-6 |
| - 93/8 | Odd Frank Vaage: Feriereiser 1991/92. 1993-44s. 75 kr ISBN 82-537-3831-5 | - 93/20 | Dag Kolsrud: Stochastic Simulation of KVARTS91. 1993-70s. 95 kr ISBN 82-537-3952-4 |
| - 93/9 | Erling Holmøy, Bodil M. Larsen og Haakon Vennemo: Historiske brukerpriser på realkapital. 1993-63s. 90 kr ISBN 82-537-3832-3 | - 93/21 | Sarita Bartlett: The Evolution of Norwegian Energy Use from 1950 to 1991. 1993-142s. 100 kr ISBN 82-537-3890-0 |

- Nr. 93/22 Klaus Mohn: Industrisyssetting og produksjonsteknologi i norske regioner. 1993-59s. 90 kr ISBN 82-537-3910-9
- 93/23 Torbjørn Eika: Norsk økonomi 1988-1991: Hvorfor steg arbeidsledigheten så mye? 1993-38s. 75 kr ISBN 82-537-3912-5
- 93/24 Kristin Rypdal: Anthropogenic Emissions of the Greenhouse Gases CO₂, CH₄ and N₂O in Norway A Documentation of Methods of Estimation, Activity Data and Emission Factors. 1993-65s. 90 kr ISBN 82-537-3917-6
- 93/25 Skatter og overføringer til private Historisk oversikt over satser mv. Årene 1975-1993. 1993-75s. 90 kr ISBN 82-537-3922-2
- 93/26 Thor Olav Thoresen: Fordelingsvirkninger av overføringene til barnefamilier Beregninger ved skattemodellen LOTTE. 1993-42s. 75 kr ISBN 82-537-3923-0
- 93/27 Odd Vaage: Holdninger til norsk utviklingshjelp 1993. 1993-41s. 75 kr ISBN 82-537-3931-1
- 93/28 Kjetil Sørli: Bofasthet, flytting og utdanningsnivå i kommunene Åtte årskull fulgt gjennom aldersfasen 15-35 år Del 1: Østlandet. 1993-174s. 115 kr ISBN 82-537-3935-4
- 93/29 Kjetil Sørli: Bofasthet, flytting og utdanningsnivå i kommunene Åtte årskull fulgt gjennom aldersfasen 15-35 år Del 2: Sørlandet og Vestlandet. 1993-179s. 115 kr ISBN 82-537-3936-2
- Nr. 93/30 Kjetil Sørli: Bofasthet, flytting og utdanningsnivå i kommunene Åtte årskull fulgt gjennom aldersfasen 15-35 år Del 3: Trøndelag og Nord-Norge. 1993-165s. 115 kr ISBN 82-537-3937-0
- 93/31 Erling Holmøy, Torbjørn Hægeland, Øystein Olsen og Birger Strøm: Effektive satser for næringsstøtte. 1993-178s. 115 kr ISBN 82-537-3947-8
- 94/1 Torstein Bye, Ådne Cappelen, Torbjørn Eika, Eystein Gjelsvik og Øystein Olsen: Noen konsekvenser av petroleumsvirksomheten for norsk økonomi. Under utgivelse
- 94/2 Wenche Drzwi, Lisbeth Lerskau, Øystein Olsen og Nils Martin Stølen: Tilbud og etterspørsel etter ulike typer arbeidskraft. 1994-56s. 95 kr ISBN 82-537-3950-8
- 94/3 Hilde-Marie Branæs Zakariassen: Tilbud av arbeidskraft i Norge En empirisk analyse på kvartalsdata for perioden 1972 til 1990. Under utgivelse
- 94/4 Resultatkontroll jordbruk 1993 Tiltak mot avrenning og næringsfall og jorderosjon. Under utgivelse
- 94/5 Haakon Vennemo: A Growth Model of Norway with a Two-way Link to the Environment. Under utgivelse
- 94/6 Odd Frank Vaage. Feriereiser 1992/93. Under utgivelse



Returadresse:
Statistisk sentralbyrå
Postboks 8131 Dep.
N-0033 Oslo



Publikasjonen kan bestilles fra:

Statistisk sentralbyrå
Salg- og abonnementservice
Postboks 8131 Dep.
N-0033 Oslo

Telefon: 22 86 49 64
22 86 48 87
Telefax: 22 86 49 76

eller:
Akademika - avdeling for
offentlige publikasjoner
Møllergt. 17
Postboks 8134 Dep.
N-0033 Oslo

Telefon: 22 11 67 70
Telefax: 22 42 05 51

ISBN 82-537-3989-3
ISSN 0332-8422

Pris kr 80,00

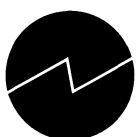

Statistisk sentralbyrå
Statistics Norway



9 788253 739892