



Jaktstatistikk 1994

Hunting Statistics 1994



Forord

Jaktstatistikk 1994 er i hovedsak utarbeidet etter de samme retningslinjer som forrige utgave.

Det meste av statistikken er tidligere - fra juli 1994 til juli 1995 - publisert i Ukens statistikk og Regionalstatistikk. Hovedtallene for jaktstatistikken vil dessuten bli tatt med i årspublikasjonen NOS Skogstatistikk.

Tallene i tabellene gjelder dels kalenderår, dels jaktår (1. april - 31. mars).

Jaktstatistikken for 1994 er finansiert av Direktoratet for naturforvaltning.

Arbeidet med publikasjonen har vært ledet av førstekonsulent Kristian Birkeland. Ansvarlig seksjonsleder er Sigurd Lianes, Seksjon for primærnæringsstatistikk.

Statistisk sentralbyrå, Oslo/Kongsvinger,
1. september 1995

Svein Longva

Nils Håvard Lund

Preface

Hunting Statistics 1994 is principally drafted in the same way as the previous edition.

Most of the statistics have previously - from July 1994 to July 1995 - been published in the Weekly Bulletin of Statistics and in Regional Statistics. The principal findings from the hunting statistics will also be included in the annual publication Forestry Statistics.

The figures in the tables refer partly to the calendar year, partly to the hunting year (1 April - 31 March).

The Hunting Statistics 1994 has been worked out with financial support from the Directorate for Nature Management. The publication has been prepared under the supervision of Mr. Kristian Birkeland.

Responsible for this publication is Head of Division, Sigurd Lianes, Division for Primary Industry Statistics.

Statistics Norway, Oslo/Kongsvinger,
1 September 1995

Svein Longva

Nils Håvard Lund

Innhold

Figurregister	7
----------------------------	---

Tabellregister	7
-----------------------------	---

Tekstdel	
1. Formål	9
2. Opplegg og gjennomføring	9
2.1. Viltfondet	9
2.2. Jegere	9
2.3. Sturviltjakt	9
2.4. Småviltjakt	10
2.5. Avgang av rovdyr	10
2.6. Viltskadeerstatninger	10
3. Noen hovedresultater	11
3.1. Jegerstatistikk	11
3.2. Sturviltjakt	11
3.3. Småviltjakt	11

Tekst på engelsk	12
-------------------------------	----

Figurdel	14
-----------------------	----

Tabelldel	21
------------------------	----

Utkomne publikasjoner	
Publikasjoner om jakt fra Statistisk sentralbyrå	50
De sist utgitte publikasjonene i serien Norges offisielle statistikk	51

Contents

Index of figures	8
Index of tables	8
Text	
1. Purpose	12
2. Survey design	12
2.1. The Wild Life Fund	12
2.2. Hunters	12
2.3. Big game hunting	12
2.4. Small game hunting	12
2.5. Felled and perished predators	13
2.6. Compensation for damage caused by game	13
3. Some main results	13
3.1. Statistics on hunters	13
3.2. Big game hunting	13
3.3. Small game hunting	13
Figures	14
Tables	21
Publications	
Publications related to hunting in Statistics Norway	50
The most recent publications in the series Official Statistics of Norway	51

Figurregister

1. Felt elg pr. 10 km ² skog- og myrareal. 1994	14
2. Kommuner med hjortejakt. 1994	15
3. Kommuner med villreinjakt. 1994	16
4. Storviltjakt. Antall felte dyr. 1955-1994	17
5. Felt elg etter alder og kjønn. Prosent. 1972-1994	18
6. Felt elg etter alder og kjønn. Prosent. Fylke. 1994	18
7. Beregnet utbytte av småviltjakta. 1974/75-1993/94. Mill. stk.	19
8. Løste jegeravgiftskort (vilttrygdavgiftskort). 1974/75-1994/95	19

Tabellregister

Viltfondet

1. Viltfondets inntekter og utgifter. 1990-1994. Kr	21
---	----

Jegere

2. Jegere som løste jegeravgiftskort. 1986/87-1994/95	21
3. Personer bosatt i utlandet som har løst jegeravgiftskort i Norge. 1994/95	21
4. Jegere etter alder og kjønn. Mannlige jegere i prosent av mannlig befolkning i hver aldersgruppe. Personer som har bestått jegerprøve, etter alder. 1994/95	22
5. Jegere etter bostedsfylke. 1990/91-1994/95	22

Storviltjakt

6. Jakt på elg, hjort, villrein og rådyr. 1952-1994	23
7. Registrert irregulær avgang av storvilt, etter årsak. Jaktår, fylke og alder	24
8. Storviltjakt. Beregnet slaktevekt i tonn av elg, hjort og villrein. Fylke	26
9. Elgjakt. Kommune	27
10. Hjortejakt. Kommune	34
11. Villreinjakt. Jaktområde/kommune	39

Småviltjakt

12. Beregnet utbytte av småviltjakta, etter viltart. 1989/90-1993/94. Samlet vekt for enkelte arter. 1993/94	43
13. Beregnet utbytte av småviltjakta. Fylke. 1993/94	44
14. Beregnet antall jegere med utbytte av ulike småviltarter og antall felt vilt pr. jeger. 1992/93-1993/94	46
15. Beregnet antall jegere med utbytte av småvilt, etter felt vilt pr. jeger. 1987/88- 1993/94	47

Avgang av rovdyr

16. Avgang av store rovdyr og ørn. Fylke	47
--	----

Viltskadeerstatninger

17. Viltskadeerstatninger etter dyreart. Fylke. Kr	48
18. Skade på husdyr og tamrein forvoldt av store rovdyr. Erstatning og antall dyr erstattet. 1987-1993	48

Index of figures

1. Moose felled per 10 km ² woodland and bog areas. 1994	14
2. Municipalities with red deer hunting. 1994	15
3. Municipalities with wild reindeer hunting. 1994	16
4. Big game hunting. Number of animals felled. 1955-1994	17
5. Moose felled by age and sex. Per cent. 1972-1994	18
6. Moose felled by age and sex. Per cent. County. 1994	18
7. Estimated yield of the small game hunting. 1974/75-1993/94. Million heads	19
8. Hunting tax cards bought. 1972/73-1994/95	19

Index of tables

The Wild Life Fund

1. The Wild Life Fund's income and expenditure. 1990-1994. Kroner	21
---	----

Hunters

2. Hunters buying hunting tax cards. 1986/87-1994/95	21
3. Persons living abroad buying hunting tax cards in Norway. 1994/95	21
4. Hunters by age and sex. Male hunters as per cent of male population in each age group. Persons having passed the hunting test, by age. 1994/95	22
5. Hunters by county of residence. 1990/91-1994/95	22

Big game hunting

6. Moose, red deer, wild reindeer and roe deer hunting. 1952-1994	23
7. Registered irregular decrease of big game, by cause. Hunting year, county and age	24
8. Big game hunting. Estimated carcass weight in tons of moose, red deer and wild reindeer. County	26
9. Moose hunting. Municipality	27
10. Red deer hunting. Municipality	34
11. Wild reindeer hunting. Hunting district/municipality	39

Small game hunting

12. Estimated yield of small game, by species of animals. 1989/90-1993/94. Total weight of some species of animals. 1993/94	43
13. Estimated yield of small game. County. 1993/94	44
14. Estimated number of hunters with yield of various species of small game and number of animals felled per hunter. 1992/93-1993/94	46
15. Estimated number of hunters with yield of small game, by number of animals felled per hunter. 1987/88-1993/94	47

Felled and perished predators

16. Big predators and eagles felled or perished. County	47
---	----

Compensation for damage caused by game

17. Compensation for damage caused by game, by species of animals. County. Kroner	48
18. Damage on domestic animals and reindeers caused by big predators. Compensation and number of animals compensated. 1987-1993	48

1. Formål

Formålet med denne publikasjonen er å gi en samlet og detaljert framstilling av jaktstatistikken som er laget i løpet av 1994.

2. Opplegg og gjennomføring

2.1. Viltfondet (tab. 1)

Jegeravgiften utgjør den viktigste inntektskilden til Viltfondet. Etter lov om viltet skal alle som vil drive jakt eller fangst betale jegeravgift. Jegeravgiften er 210 kroner for jaktåret 1994/95. Jaktåret går fra 1. april til og med 31. mars året etter.

Ordningen med jegeravgift ble innført fra jaktåret 1982/83 og avløste en ordning med viltrygdavgift.

Viltfondet administreres av Direktoratet for naturforvaltning, men bruken av midlene bestemmes hvert år av Stortinget gjennom budsjettbehandlingen.

2.2. Jegere (tab. 2-5)

For jaktårene 1976/77-1982/83 utarbeidet Statistisk sentralbyrå jegerstatistikk på grunnlag av et utvalg blant dem som betalte viltrygdavgift - senere jegeravgift. Fra og med jaktåret 1983/84 er statistikken utarbeidet på grunnlag av et jegerregister som forvaltes av Direktoratet for naturforvaltning. Statistikken viser imidlertid bare hvor mange som har betalt avgiften, ikke hvor mange som faktisk har gått på jakt. Jegerstatistikken for 1988/89 og 1989/90 bygger på opplysninger bare fra henholdsvis 83 og 88 prosent av dem som betalte jegeravgift for jaktåret. Dette skyldes at registeret ikke var fullstendig oppdatert da statistikken ble utarbeidet. Det er beregnet tillegg for å komme fram til totaltall.

Fra og med 1. mars 1986 må alle nye jegere avlegge jegerprøve for å bli innlemmet i jegerregisteret. I årene før jegerprøven ble innført ble det stilt en del spørsmål som kortløseren skulle besvare (hva slags jakt, hovedjaktkommune mv.). Dette er ikke blitt gjort etter at jegerprøven ble innført. Dermed kan jegerregisteret nå bare oppdateres når det gjelder opplysninger om bostedskommune og alder. Disse opplysningene kan fortsatt hentes fra postgiroblanketten for innbetaling av jegeravgift.

Aldersgrensen for å drive småviltjakt er 16 år og for storviltjakt 18 år. I opplæringsøyemed er småviltjakt tillatt fra 15 år og storviltjakt fra 16 år. For jakt i opplæringsøyemed er det ikke nødvendig å betale jegeravgift.

2.3. Storviltjakt (tab. 6-11)

For elg og villrein foreligger statistikk over felte dyr fra 1889, for hjort fra 1892 og for rådyr fra 1927. Inntil 1951 omfattet oppgavene alle dyr, både dyr felt i lovlig jakttid og - i den utstrekning en fikk kjennskap til det - dyr som var omkommet ved ulykker og sykdom, ulovlig felt og felt som skadedyr. Siden 1952 omfatter statistikken over hjortedyrene bare de dyr som er lovlig felt under ordinær jakt. I tillegg blir det samlet inn oppgaver over den registrerte irregulære avgangen av elg, hjort, villrein og rådyr.

Etter 1989 er ikke den ordinære rådyrstatistikken blitt utarbeidet. En mangler derfor tall over tillatt felt og fellingsprosent. For å kontrollere den ordinære rådyrstatistikken for jaktårene 1982/83-1989/90, innhentet Statistisk sentralbyrå opplysninger om rådyrjakt direkte fra jegerne ved å ta inn spørsmål om antall felte rådyr på skjema for småviltjakt. Resultatene fra disse undersøkelsene viste så stort avvik fra den ordinære rådyrstatistikken at fellingstall for rådyr ikke ble publisert i perioden 1984-1986. For årene 1987-1993 er det publisert landstall for felte rådyr fra statistikken over utbyttet av småviltjakta. Antallet for disse årene vil ikke være sammenliknbare med tall fra tidligere år.

Ved endring av viltloven 3. juli 1992 ble den lokale viltforvaltning fra 1. januar 1993 overført fra en statlig viltneimnd til kommunene som oppretter faste utvalg og underutvalg.

Opgavene til den ordinære statistikken innhentes på skjema (fellingssrapporter) som sendes ut fra Direktoratet for naturforvaltning (villrein) eller kommunene (elg og hjort) samtidig med fellingstillatelsen. Kommunene står for innsamlingen av oppgavene og sender dem til Statistisk sentralbyrå som utarbeider statistikken.

På grunnlag av statistikken over felt storvilt og reviderte oppgaver over gjennomsnittlige slakteveker, gitt av Norsk institutt for naturforskning (NINA), er det beregnet samlet slaktevekt for storvilt felt under ordinær jakt (tab. 8). Det er nyttet følgende tall for slaktevekt pr. dyr (gamle tall i parentes):

Elg	Årskalver hann 68 kg (70 kg) og hunn 64 kg (70 kg), 1 1/2 års hanndyr 139 kg (149 kg), 1 1/2 års hunndyr 131 kg (142 kg), eldre hann 200 kg (221 kg) og eldre hunndyr 176 kg (183 kg).
Hjort	Årskalver hann 30 kg (31 kg) og hunn 28 kg (31 kg), 1 1/2 års hanndyr 55 kg (56,5 kg), 1 1/2 års hunndyr 48 kg (49,5 kg), eldre hanndyr 86 kg (110 kg) og eldre hunndyr 64 kg (65 kg).
Villrein	Årskalver begge kjønn 15 kg (20 kg), 1 1/2 års hanndyr 35 kg og 1 1/2 års hunndyr 30 kg (35 kg), eldre hanndyr 50 kg og eldre hunndyr 35 kg.

Opgavene til statistikken over den irregulære avgangen av elg, hjort, villrein og rådyr, blir gitt av kommunene.

I tabellene som gjelder elgjakta er det tatt med tall for arealet av skog og myr i de enkelte fylker og kommuner. Arealoppgavene er fra Skogbrukstillingen 1967 og omfatter således alle eiendommer med minst 25 dekar skog eller skogreisingsareal i kommuner med elgjakt. På grunnlag av skog- og myrarealet i kommuner med elgjakt har en beregnet antall felte dyr pr. 10 km² (figur 1 og tabell 9).

Jaktfelt er det enkelte jaktområde et jaktlag disponerer.

Jaktareal er det areal som er lagt til grunn ved kommunenes/direktoratets tildeling av fellingstillatelser. For elg og hjort skal hovedsakelig arealer av produktiv og uproduktiv skog og av myr regnes med. For villrein er det bare fjellstrekninger som skal legges til grunn ved arealberegningen.

Minsteareal er det jaktareal et jaktfelt minst må ha for hvert dyr av elg og hjort som det kan gis tillatelse til å felle. Minstearealet blir fastsatt av Direktoratet for naturforvaltning etter forslag fra kommunene. Kommunene kan i enkelte tilfelle fravike det fastsatte minstearealet. Minstearealet varierer fra kommune til kommune og kan også variere innenfor den enkelte kommune. For villrein fastsetter direktoratet fellingskvoter for de enkelte villreinområder.

Direktoratet for naturforvaltning undersøker kjevene til en del av storviltet som blir felt. Ved å undersøke kjevene kan dyrenes alder med sikkerhet bestemmes. Direktoratets distriktstjeneste har sammenliknet jegerens aldersbestemmelser, som Statistisk sentralbyrås statistikk bygger på, med resultater av kjeveundersøkelsene. Sammenlikningen viser at jegerne har en tendens til å anslå for høy alder på de felte dyrene.

Antall dyr tillatt felt er det antall dyr som kommunene har gitt tillatelse til å felle. De skraverte delene av figurene 1-3 markerer kommuner med storviltjakt i 1994.

2.4. Småviltjakt (tab. 12-15)

For perioden 1971/72 - 1992/93 har utbyttet av småviltjakta bygd på oppgaver fra et representativt utvalg av jegere som hadde betalt viltrygdavgift/jegeravgift for jaktåret. På grunnlag av dette materialet ble jaktutbyttet beregnet for alle som hadde løst avgiftskort.

Jaktåret 1993/94 var det første året med opplegg for rapportering av felt småvilt, bever og rådyr fra alle jegere. Rapporteringsskjemaet var tatt inn på baksiden av innbetalingsblanketten for jegeravgift.

Bare 37 prosent av blankettene var tilfredsstillende utfylt og det har derfor vært nødvendig med omfattende beregninger for å komme fram til totaltall. De resultater som publiseres vurderes likevel som rimelig sikre.

Tabell 12 har tall for beregnet samlet vekt for enkelte arter. Grunnlaget for beregningene er felt vilt og oppgaver over gjennomsnittlig levende vekt, gitt av Direktoratet for naturforvaltning og Norsk institutt for naturforskning. Følgende vekttall er nyttet:

Storfugl 3,1 kg, orrfugl 1,1 kg, ryper 0,55 kg, jerpe 0,37 kg, ringdue 0,48 kg, rugde 0,33 kg, stokkand 1,0 kg, andre ender 0,8 kg, gjess 3,2 kg, skarv 1,9 kg og hare 3,25 kg.

Småviltjaktundersøkelsene har tidligere ikke gitt tilstrekkelig sikre tall på fylkesnivå for det enkelte år. For å få fylkestall beregnet en derfor årlig gjennomsnitt for fem år for enkelte utvalgte småviltarter.

For jaktåret 1993/94 har en i tabell 13 gitt fylkestall, men spesielt usikre tall er ikke publisert.

2.5. Avgang av rovdyr (tab. 16)

Opgavene over store rovdyr (bjørn, ulv, jerv og gaupe) og ørn som er felt eller drept på annen måte, ble innhentet av Direktoratet for naturforvaltning til og med 1980. Statistikken bygger nå på oppgaver fra kommunene og følger jaktåret.

Bjørn, ulv og jerv er fredet i hele landet. Direktoratet for naturforvaltning (DN) kan likevel gi tillatelse til å felle dyr i områder hvor de gjør særlig stor skade. I jaktåret 1993/94 åpnet DN for lisensjakt på jerv i Nordland og Troms i tiden 1. oktober til 15. februar.

Gaupe kunne til og med 1980/81 felles hele året. Senere er jakttiden begrenset og endret flere ganger. Fra og med 1992/93 er jakt på gaupe bare tillatt i Nord-Trøndelag, Nordland, Troms og Finnmark. Jakttiden er 1. februar til 31. mars. Fra og med 1993/94 kan fylkesmannen tillate kvotejakt på gaupe i en del fylker i Sør-Norge, jakttiden er som ovenfor. Totaltall for avgang av gaupe for jaktårene 1984/85 og 1985/86 mangler, men foreligger fra 1986/87.

2.6. Viltskadeerstatninger (tab. 17-18)

Tabell 17 gir oversikt over skadekrav og utbetalte erstatninger fra Viltfondet for skade voldt av storvilt og enkelte andre dyrearter. Denne statistikken fulgte tidligere jaktåret. Fra og med 1986 følger den kalenderåret, men opplysningene for dette første kalenderåret omfattet ikke vinterskader. Dette har imidlertid liten betydning for sammenliknbarheten av tallene. Etter omleggingen er også utgifter til forebyggende tiltak med i tallene.

Tabell 18 gir oversikt over skade voldt av store rovdyr og ørn. Fra og med 1992 er også gaupe spesifisert. Videre går det fram hvor mange husdyr som er erstattet og erstatningsbeløp. Erstatningene blir dekket av statsmidler.

3. Noen hovedresultater

3.1. Jegerstatistikk

Det var 174 300 personer som løste jegeravgiftskort for jaktåret 1994/95 (april 1994 - mars 1995). Dette er om lag 2 prosent flere enn året før.

Bare 3 prosent av jegerne var kvinner. Av den mannlige befolkningen over 16 år løste 10 prosent jegeravgiftskort.

3.2. Sturviltjakt

Under elgjakta i 1994 ble det nedgang i antall felte dyr. Utbyttet ble 37 400 dyr, og det er 1 600 færre enn året før. Utbyttet av elgjakta økte fra 6 100 dyr i 1971 til en topp i 1986 da det ble felt 25 500 dyr. I 1987 og 1988 viste fellingstallene nedgang, men fra 1989 har de steget relativt mye, fra 26 100 til rekordåret 1993 med 39 000 felte dyr.

Østlandsfylkene (unntatt Buskerud) og Sør-Trøndelag hadde redusert avskyting i forhold til 1993. Nedgangen var størst i Hedmark med 1 700 færre felte dyr enn året før. Nord-Norge fra og med Nord-Trøndelag og Buskerud, Vest-Agder og Rogaland hadde økning i avskytingen.

Andelen av årskalver (begge kjønn) har økt i mange år, men ser nå ut til å ha stabilisert seg rundt 30 prosent. Andelen av eldre elgokser har derimot gått ned fra rundt 45 til om lag 24 prosent de siste 20 år (se figur 5). Fellingstallet på fjorårskalver (1 1/2 år) har steget litt de senere år og ligger nå på nær 30 prosent av antall felte dyr i alt.

Fellingsprosenten varierer sterkt, fra 50 - 60 prosent på Vestlandet til nær 90 prosent i Telemark, Agderfylkene og Nord-Trøndelag. For landet gikk fellingsprosenten ned fra 87 prosent i 1993 til 83 prosent i 1994.

Under hjortejakta i 1994 ble det felt 16 400 dyr, som igjen er ny rekord. Fellingstallet økte med om lag 1 600 dyr i forhold til året før.

Utbyttet av hjortejakta har vist en uavbrutt økning fra 2 700 dyr i 1971 til en topp i 1985 da det ble felt 10 600 dyr (se figur 4). I årene 1986 - 1990 ble det felt noen færre dyr, men fra 1990 har det vært jevn økning fra 9 900 til 16 400 felte dyr.

I 1994 foregikk det hjortejakt i 14 av landets fylker opp til og med Nord-Trøndelag. 86 prosent av dyra ble felt i Hordaland, Sogn og Fjordane og Møre og Romsdal. Disse tre fylkene hadde til sammen en økning på 1 500 felte dyr i forhold til 1993.

Snaut 6 600 villrein ble felt i 1994, om lag det samme som de to foregående år. Jaktutbyttet de 3 siste årene er det laveste siden 1978 da det ble felt 6 400 dyr.

Hardangervidda er største jaktområde for villrein og der ble det i 1994 bare felt 1 600 dyr av nesten 6 000 tillatt felt. Nordfjella, Snøhetta, Rondane Nord, Knutshø, Norefjell-Reinsjøfjell og Våmyr-Roan var de eneste jaktområder med betydelig øking i antall felte dyr i forhold til 1993.

3.3. Småviltjakt

Beregnet antall felt småvilt i 1993/94 var 1 086 000 dyr/fugler, som er 4 prosent mer enn året før (se figur 7). Av dette utgjorde de viktigste artene (tall for 1992/93 i parentes):

Storfugl:	16 000	(16 000)
Orrfugl:	42 000	(34 000)
Ryper:	491 000	(455 000)
Ringdue:	83 000	(83 000)
Ender:	83 000	(80 000)
Hare:	70 000	(77 000)
Rødrev :	14 000	(14 000)

1. Purpose

The purpose of this publication is to give a complete and detailed presentation of hunting statistics produced during 1994.

2. Survey design

2.1. The Wild Life Fund (tab. 1)

According to law the hunters have to pay a tax to The Wild Life Fund. The hunting tax is stipulated to 210 kroner for the hunting year 1994/95. The hunting year lasts from 1 April to 31 March the following year.

2.2. Hunters (tab. 2-5)

The hunting tax is paid by postal cheque service to the Directorate for Nature Management. This makes it possible to update a hunter register established by the Directorate.

Since 1 March 1986 all beginners have had to pass a hunter's test before hunting.

Statistics Norway works out statistics on hunters. As from the hunting year 1983/84 the statistics are based on the hunter register. Statistics on hunters for 1988/89 and 1989/90 are only based on information from respectively 83 and 88 per cent of the persons who have taken out tax cards for the hunting season. This is due to the hunter register which was not complete. Figures are adjusted because of this.

2.3. Big game hunting (tab. 6-11)

Hunting statistics for moose and wild reindeer have been compiled since 1889, for red deer since 1892 and for roe deer since 1927. Up to 1951 the statistics included all animals legally felled during the hunting season. To the extent that information was available, the statistics also included the irregular decrease, i.e. animals felled illegally, animals killed in accidents, etc. Since 1952 the statistics only include animals felled in legal hunting. In addition special records are compiled on registered data on the irregular reduction of moose, red deer, wild reindeer and roe deer. For 1984-1986 roe deer statistics were suspended, because the traditional way of collecting data severely underestimated the yield. For 1987-1993 the total numbers of roe deer felled were published for the whole country. The estimates were based on data obtained in the survey for small game hunting. The figures for these years are not comparable with results from earlier years.

For the ordinary hunting statistics the data are recorded on forms distributed together with the hunting licence by the Directorate for Nature Management (wild reindeer) and the municipalities

(moose and red deer). The reports are collected by the municipalities and forwarded to Statistics Norway for processing.

Total carcass weight of felled big game (excluding irregular decrease) has been estimated (table 8). The estimates are based on average carcass weights, given by the Norwegian Institute for Nature Research (NINA), and number of animals felled. The following carcass weights have been used (old figures in parenthesis):

Moose Male calves 68 kg (70 kg), female calves 64 kg (70 kg), 1 1/2 years old males 139 kg (149 kg), 1 1/2 years old females 131 kg (142 kg), older males 200 kg (221 kg) and older females 176 kg (183 kg).

Red deer Male calves 30 kg (31 kg), female calves 28 kg (31 kg), 1 1/2 years old males 55 kg (56.5 kg), 1 1/2 years old females 48 kg (49.5 kg), older males 86 kg (110 kg) and older females 64 kg (65 kg).

Wild reindeer Calves 15 kg (20 kg), 1 1/2 years old males 35 kg and 1 1/2 years old females 30 kg (35 kg), older males 50 kg and older females 35 kg.

In tables concerning moose hunting there are figures for the area of woodland and bogs in each county and municipality. The figures refer to the Census of Forestry 1967 which comprised all properties of at least 25 decares forest land and afforestation land. The number of felled moose per 10 km² is estimated in table 9 (see also figure 1).

Hunting ground is the basic hunting unit.

Hunting area is the area forming the basis for distribution of hunting licences granted by the municipalities or the Directorate for Nature Management. For moose and red deer these areas shall include mainly woodland and bogs, and for wild reindeer only mountain regions.

Minimum area is the smallest area needed as a hunting ground to get permission to fell a moose or red deer. The area is stipulated by the Directorate for Nature Management after a proposition from the municipalities. In certain cases the municipalities may deviate from the stipulated minimum area. The size of the minimum area varies from one municipality to another and may also vary within a municipality. For wild reindeer the Directorate for Nature Management stipulates the felling quota for each hunting district.

The hatched parts in the figures 1-3 show the municipalities where big game hunting took place in 1994.

2.4. Small game hunting (tab. 12-15)

For the period 1971/72 - 1992/93 the statistics on yield of small game hunting are based on a random sample of persons who have taken out tax card for the hunting season.

For the hunting year 1993/94 all hunters were requested to report yield of small game hunting. The forms were printed on the revers side of the postal cheques for hunting tax. Only 37 per cent of the forms were filled in and returned. Comprehensive calculations have been necessary to give total estimates. Only species with reliable estimates are published.

Table 12 includes estimated total weight of some species of small game. The estimates are based on number of animals felled and average weight per animal, given by Directorate for Nature Management and Norwegian Institute for Nature Research. The following averages have been used:

Capercaillie 3.1 kg, black grouse 1.1 kg, grouses 0.55 kg, hazel grouse 0.37 kg, wood pigeon 0.48 kg, woodcock 0.33 kg, mallard 1.0 kg, other ducks 0.8 kg, goose 3,2 kg, cormorants 1.9 kg and hare 3.25 kg.

Before 1993/94 the statistics for the yield of small game hunting do not give reliable estimates at county level for a single hunting season. In order to present county figures the average for five hunting seasons (1988/89-1992/93) have been calculated for some species (table 13). Findings with uncertain estimates (great standard deviations) are stippled out.

2.5. Felled and perished predators (tab. 16)

The reports concerning felled or perished big predators (bear, wolf, wolverine, lynx) and eagles are given by the municipalities.

Bear, wolf and wolverine are preserved all over the country. As from 1992/93 is hunting of lynx only permitted in Nord-Trøndelag, Nordland, Troms and Finnmark in the period 1 February - 31 March. The county commissioner can permit quota hunting of lynx in some counties in the South of Norway in the period 1 February - 31 March.

2.6. Compensation for damage caused by game (tab. 17-18)

The figures are prepared by the Directorate for Nature Management.

3. Some main results

3.1. Statistics on hunters

A total of 174 300 persons paid hunting tax in 1994/95 (April 1994 - March 1995).

About 3 per cent of the hunters were females. Of the male population, 16 years and older, 10 per cent paid hunting tax.

3.2. Big game hunting

In 1994 37 400 moose were felled, compared to 39 000 in 1993. The felling of moose steadily increased from 6 100 in 1971 and was at a peak in 1986 when 25 500 animals were felled. The felling in 1987 and 1988 came out with decrease. Since 1989 the felling has increased from 26 100 to a top of 39 000 animals in 1993.

An increasing part of the animals felled has been made up by calves, now stabilized at 30 per cent, whereas the percentage of older males has dropped from 45 to about 24 during the last 20 years (see figure 5).

The felling of red deer steadily increased from 2 700 animals in 1971 and was at a peak in 1985 when 10 600 animals were felled. In 1994 16 400 red deer were felled, compared to 14 800 the year before.

In 1994 there was red deer hunting in 14 of the counties, but 86 per cent of the animals were felled in Hordaland, Sogn og Fjordane and Møre og Romsdal.

In 1994 6 600 wild reindeer were felled, the same number as in 1992 and 1993.

3.3. Small game hunting

Totally 1 086 000 heads of small game were calculated felled in 1993/94, compared to 1 039 000 the year before (see figure 7). The following number of animals of principal species were felled (with figures for 1992/93 given in parenthesis):

Capercaillie:	16 000	(16 000)
Black grouse:	42 000	(34 000)
Grouse:	491 000	(455 000)
Wood pigeon:	83 000	(83 000)
Ducks:	83 000	(80 000)
Hare:	70 000	(77 000)
Fox:	14 000	(14 000)

Figur 1. Felt elg pr. 10 km² skog- og myrareal. 1994
Moose felled per 10 km² woodland and bog areas. 1994

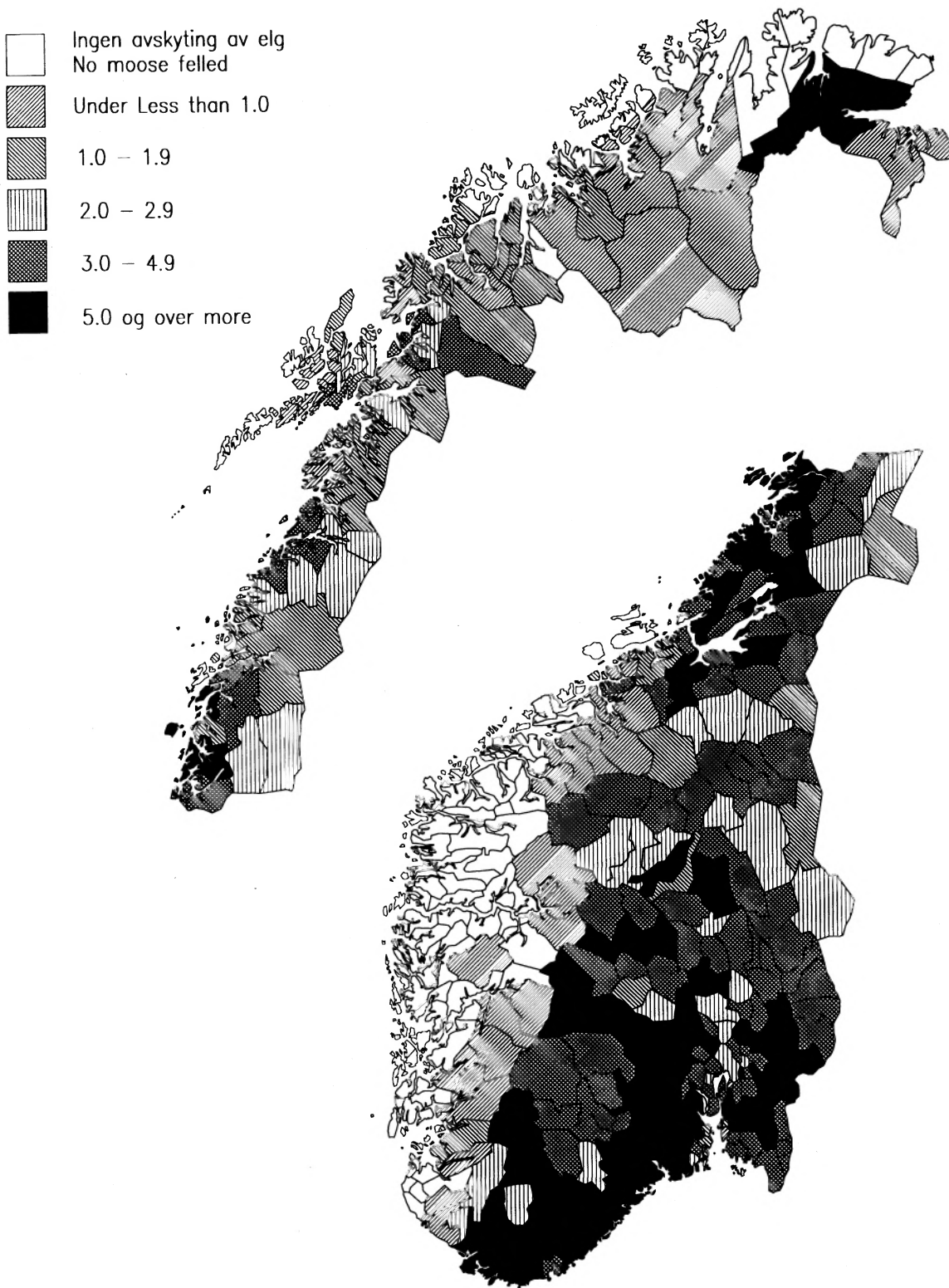

Figur 2. Kommuner med hjortejakt. 1994
Municipalities with red deer hunting. 1994

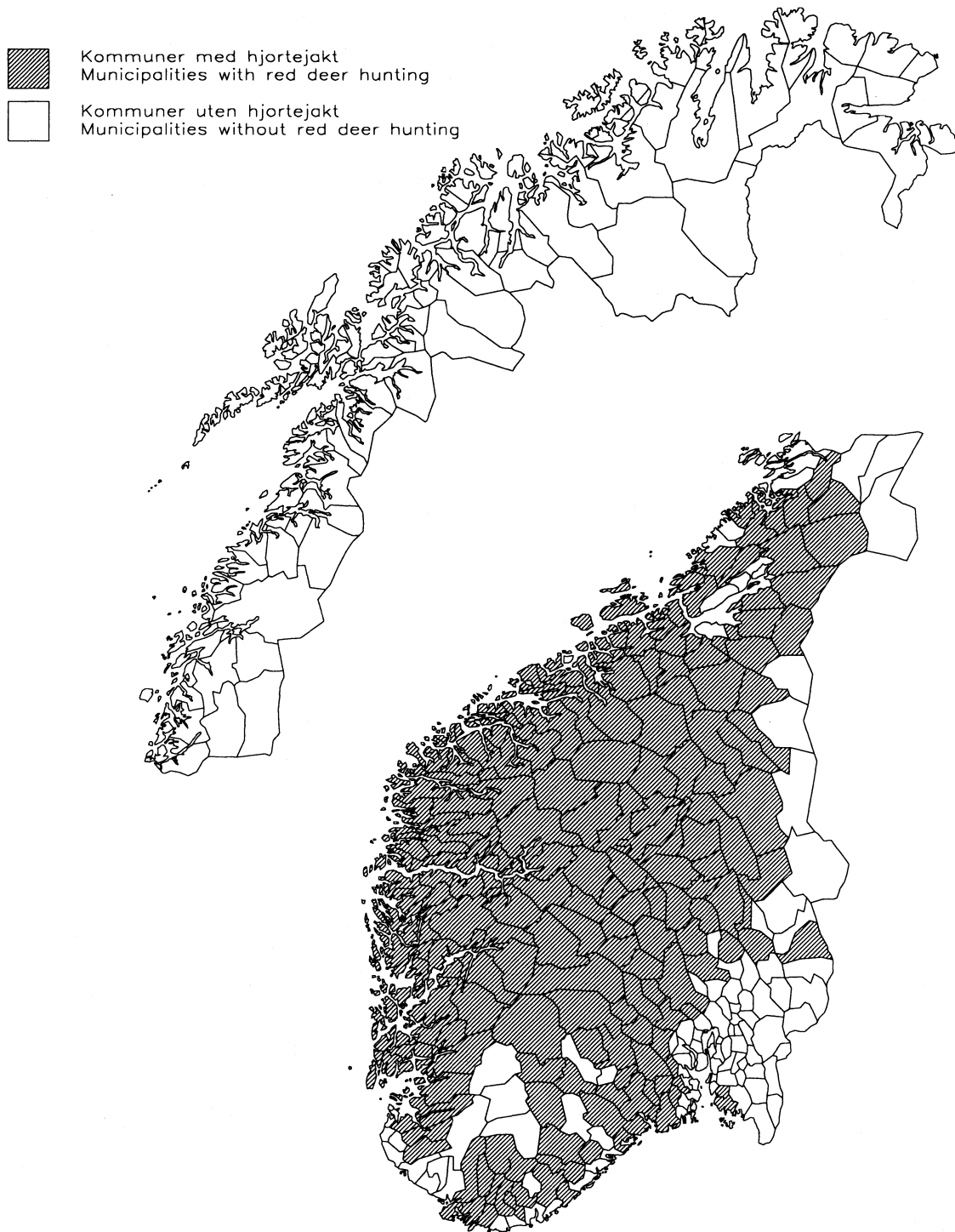

Figur 3. Kommuner med villreinjakt. 1994
Municipalities with wild reindeer hunting. 1994

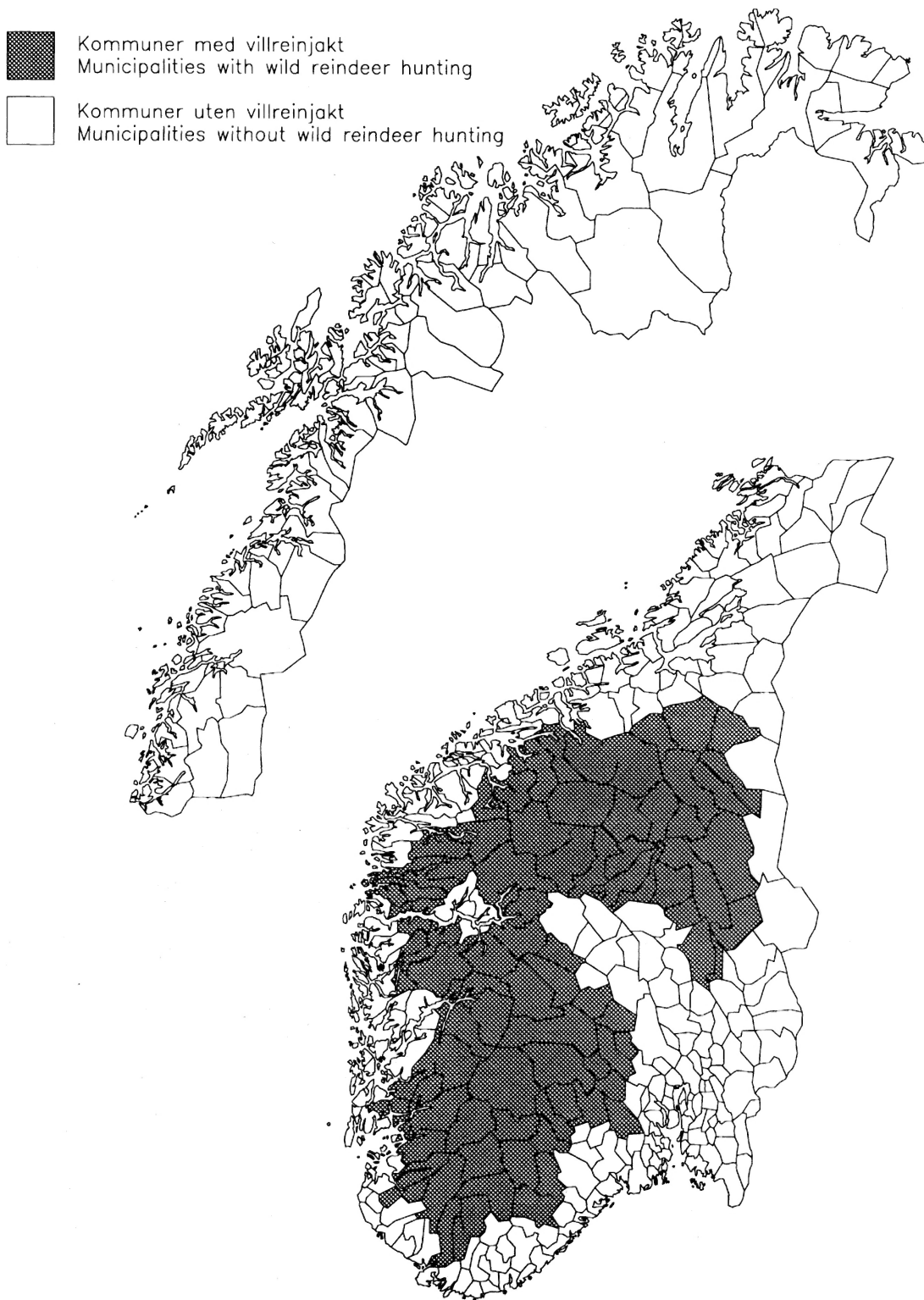

Figur 4. **Storviltjakt. Antall felte dyr. 1955-1994**
Big game hunting. Number of animals felled. 1955-1994

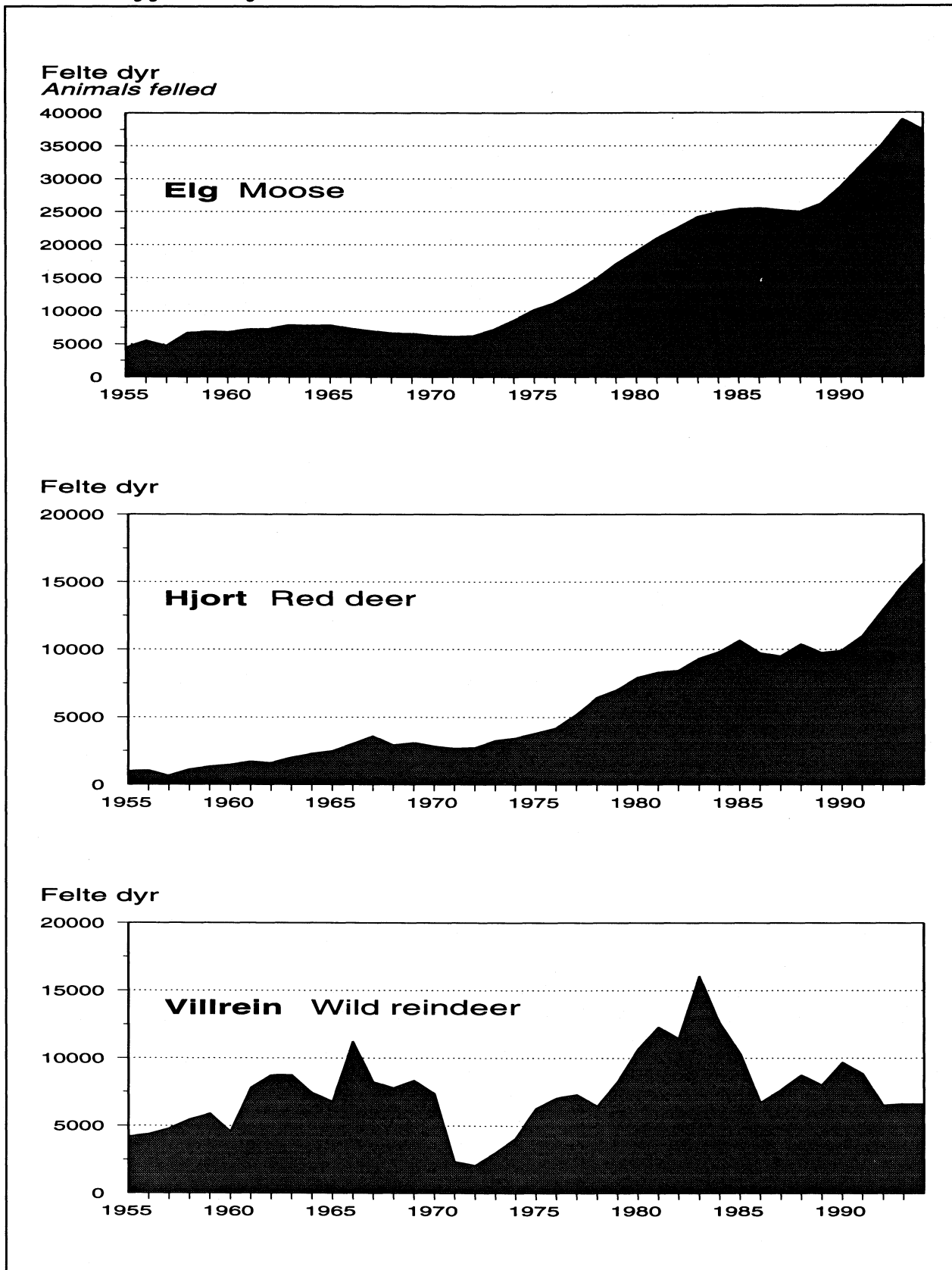

Figur 5. Felt elg etter alder og kjønn. Prosent. 1972-1994
Moose felled by age and sex. Per cent. 1972-1994

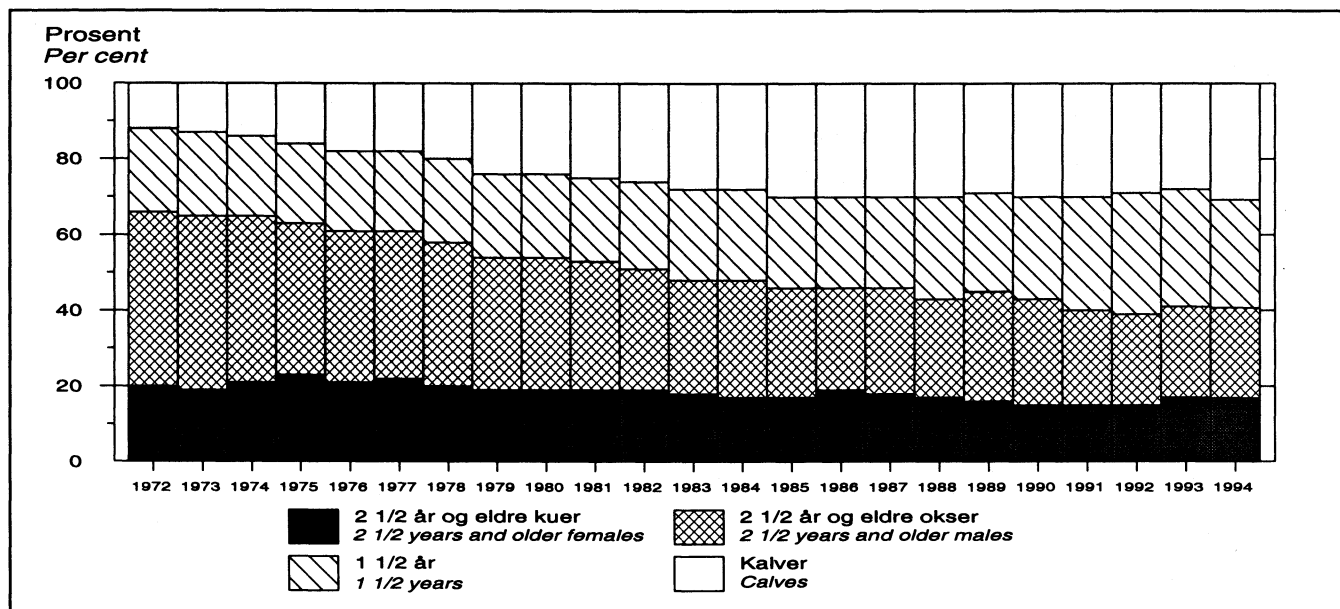

Figur 6. Felt elg etter alder og kjønn. Prosent. Fylke. 1994
Moose felled by age and sex. Per cent. County. 1994

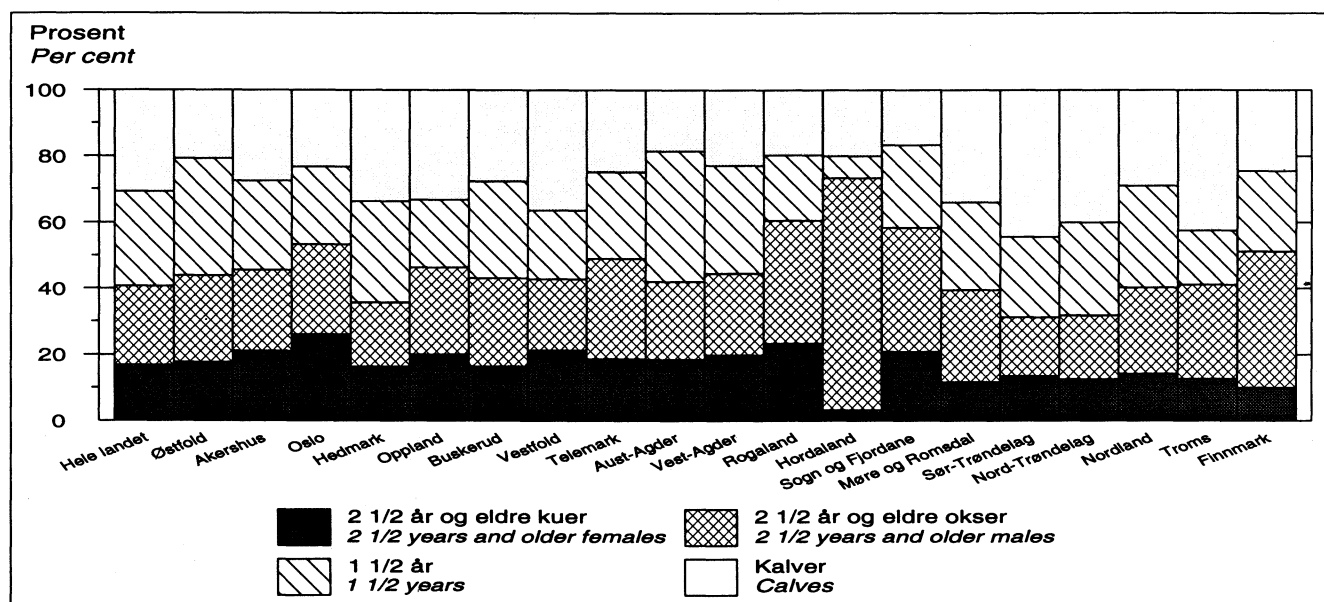

Figur 7. Beregnet utbytte av småviltjakta. 1974/75- 1993/94. Mill.stk
Estimated yield of the small game hunting. 1974/75-1993/94. Million heads

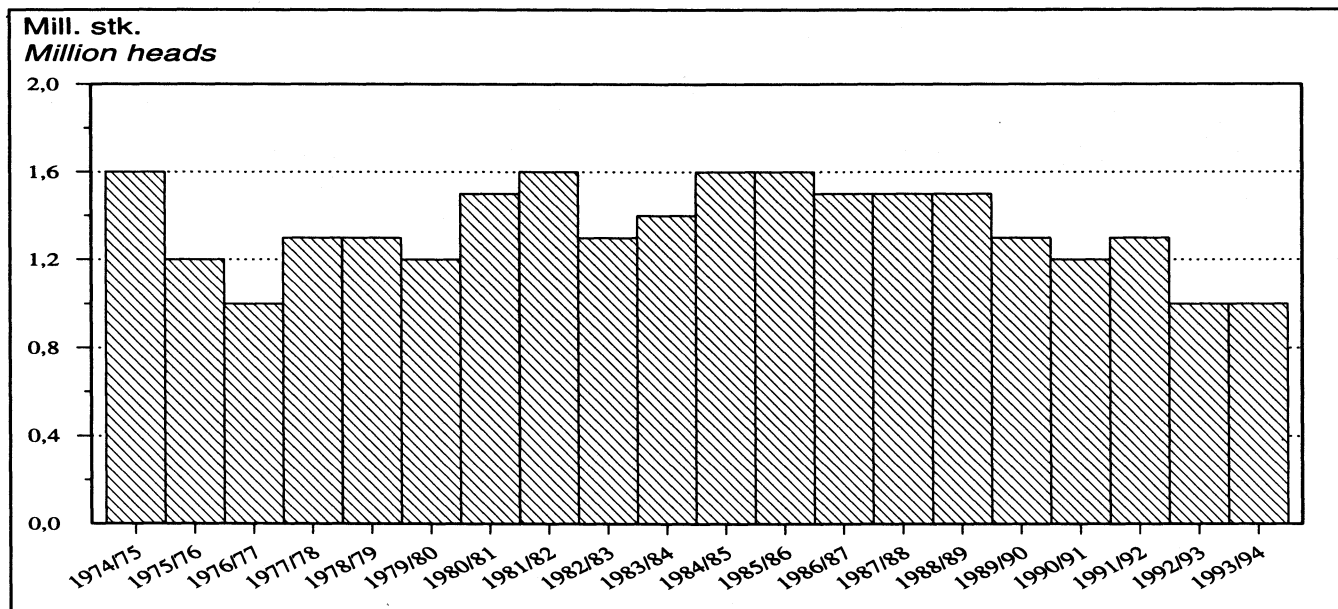

Figur 8. Løste jegeravgiftskort (vilttrygdavgiftskort). 1974/75-1994/95
Hunting tax cards bought. 1974/75-1994/95

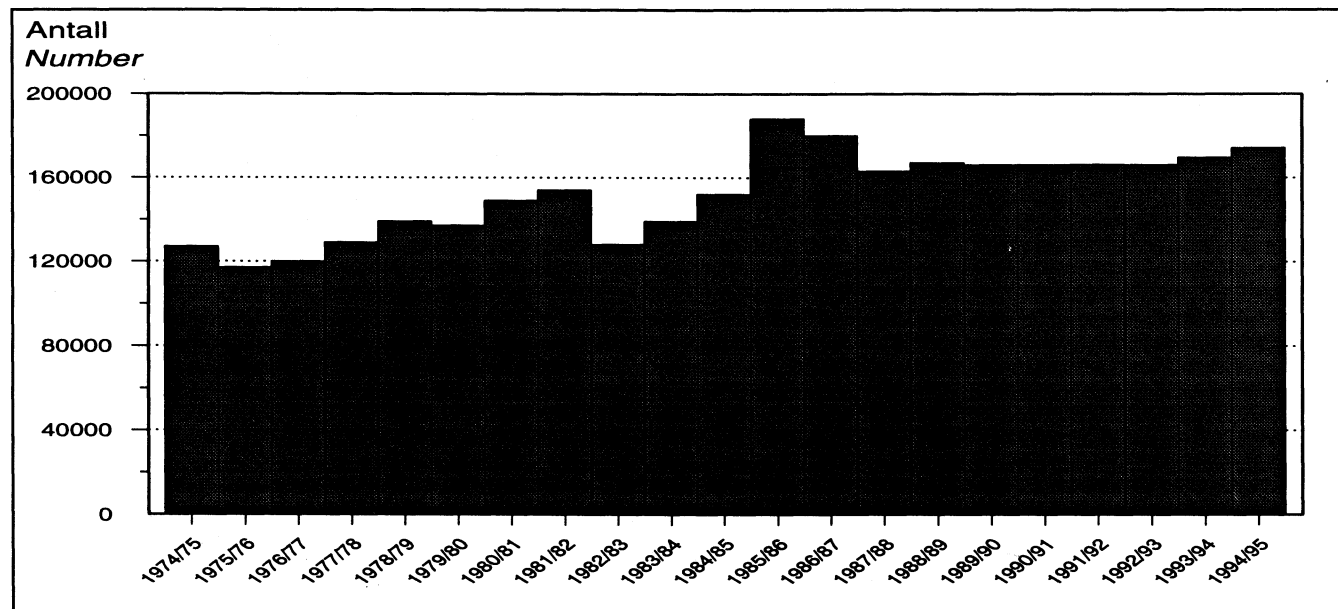

Tabell 1. Viltfondets inntekter og utgifter. 1990-1994. Kr *The Wild Life Fund's income and expenditure. 1990-1994. Kroner*

	1990	1991	1992	1993	1994
Inntekter Income					
Inntekter i alt <i>Income, total</i>	48 298 743	52 944 837	56 222 882	59 668 733	62 878 215
Jegeravgift <i>Hunting tax</i>	30 285 474	32 481 479	34 664 589	35 989 719	37 640 965
Fellingsavgift for elg, hjort og villrein <i>Felling taxes on moose, red deer and wild reindeer</i>	13 964 142	15 630 567	16 247 004	17 660 694	18 778 431
Jaktavgifter i alt <i>Hunting tax, total</i>	44 249 616	48 112 046	50 911 593	53 650 413	56 419 396
Salg av fallvilt <i>Sale of irregular decrease of big game</i>	3 134 509	3 814 006	4 254 876	4 675 599	5 177 584
Renter <i>Interest</i>	914 618	1 018 785	1 056 413	1 342 721	1 281 235
Utgifter Expenditure					
Utgifter i alt <i>Expenditure, total</i>	48 207 327	52 894 239	54 660 795	57 348 073	63 319 237
Kunngjøring, trykking og ekspedering av blanketter mv. <i>Publishing, printing and distribution of forms, etc.</i>	1 926 210	1 781 226	1 809 795	2 530 465	2 803 329
Kommunal viltforvaltning <i>Game boards</i>	10 563 000	10 584 000	10 326 858	10 405 546	10 500 000
Fallvilt <i>Irregular decrease of big game</i>	2 922 000	3 066 000	4 314 142	5 711 062	6 662 838
Forskning og forsøksvirksomhet <i>Research</i>	10 046 117	13 336 013	18 010 000	18 601 000	17 666 000
Viltskadeerstatninger <i>Compensation for damage caused by game</i>	2 805 000	2 901 000	2 800 000	2 800 000	3 072 070
Tilskott til ymse tiltak <i>Miscellaneous subsidies</i>	12 558 000	11 560 000	17 400 000	17 300 000	22 615 000
Miljøvern i kommunene <i>Environmental protection in the municipalities</i>	7 387 000	9 666 000	-	-	-

Kilde: Direktoratet for naturforvaltning. Source: Directorate for Nature Management.

Tabell 2. Jegerer som løste jegeravgiftskort. 1986/87-1994/95 *Hunters buying hunting tax cards. 1986/87-1994/95*

Jaktår <i>Hunting year</i>	Jegerer i alt <i>Hunters, total</i>	Av dette <i>Of which</i>	
		Menn <i>Males</i>	Kvinner <i>Females</i>
Per cent			
1986/87	180 000	97,9	2,1
1987/88	163 000	98,2	1,8
1988/89	167 000	98,1	1,9
1989/90	166 000	98,2	1,8
1990/91	166 000	98,0	2,0
1991/92	166 300	97,8	2,2
1992/93	166 100	97,7	2,3
1993/94	169 600	97,2	2,8
1994/95	174 300	96,9	3,1

Tabell 3. Personer bosatt i utlandet som har løst jegeravgiftskort i Norge. 1994/95
Persons living abroad buying hunting tax cards in Norway. 1994/95

Land <i>Country</i>	Jegerer i alt <i>Hunters, total</i>	Prosent <i>Per cent</i>
I alt <i>Total</i>	1 740	100
Danmark <i>Denmark</i>	600	35
Sverige <i>Sweden</i>	470	27
Tyskland <i>Germany</i>	420	24
USA	50	3
Øvrige land <i>Other countries</i>	200	11

Tabell 4. Jegerer etter alder og kjønn. Mannlige jegerer i prosent av mannlig befolkning i hver aldersgruppe. Personer som har bestått jegerprøve, etter alder. 1994/95
Hunters by age and sex. Male hunters as per cent of male population in each age group. Persons having passed the hunting test, by age. 1994/95

Alder Year	Alle jegere All hunters	Menn Males	Kvinner Females	Mannlige jegerer i prosent av mannlig befolkning over 16 år Male hunters as per cent of male population over 16 years	Bestått jegerprøve Passed hunting test	
					I alt Total	Av disse betalt jeger- avgift i 1993/94 Of these paid hunting tax cards in 1993/94
Alle aldersgrupper All age groups	174 300	168 900	5 400	10	12 700	6 800
-19 år years	8 500	8 100	300	7	4 300	1 600
20-29 "	34 800	33 100	1 700	10	4 400	2 400
30-39 "	41 400	39 700	1 700	12	2 200	1 500
40-49 "	40 000	38 900	1 100	12	1 200	900
50-59 "	26 400	25 900	400	12	400	300
60-69 "	15 800	15 700	100	9	100	100
70- "	7 500	7 500	0	4	0	0

Tabell 5. Jegerer etter bostedsfylke. 1990/91-1994/95 *Hunters by county of residence. 1990/91-1994/95*

Fylke County	1990/91	1991/92	1992/93	1993/94	1994/95
Hele landet The whole country	166 000	166 300	166 100	169 600	174 300
01 Østfold	9 100	9 100	9 000	9 300	9 700
02 Akershus	14 200	14 500	14 400	14 700	15 400
03 Oslo	6 900	7 100	7 300	7 100	8 000
04 Hedmark	15 400	15 200	15 100	15 300	15 200
05 Oppland	11 100	10 900	10 800	10 900	10 900
06 Buskerud	8 800	8 800	8 700	9 000	9 200
07 Vestfold	5 000	5 000	5 100	5 200	5 500
08 Telemark	8 200	8 200	8 100	8 600	8 800
09 Aust-Agder	5 000	5 100	5 100	5 400	5 500
10 Vest-Agder	6 800	6 800	6 900	7 000	7 200
11 Rogaland	7 000	7 100	7 100	7 200	7 500
12 Hordaland	8 900	8 900	9 000	9 300	9 600
14 Sogn og Fjordane	6 500	6 300	6 400	6 400	6 700
15 Møre og Romsdal	9 100	9 000	9 100	9 100	9 300
16 Sør-Trøndelag	14 200	13 700	13 600	14 000	13 700
17 Nord-Trøndelag	9 900	9 800	9 900	10 000	10 200
18 Nordland	9 500	9 900	9 900	10 100	10 600
19 Troms	6 200	6 500	6 400	6 600	7 000
20 Finnmark	4 100	4 300	4 400	4 300	4 400

Tabell 6. Jakt på elg, hjort, villrein og rådyr. 1952-1994 *Moose, red deer, wild reindeer and roe deer hunting. 1952-1994*

År Year	Elg <i>Moose</i>			Hjort <i>Red deer</i>			Villrein <i>Wild reindeer</i>			Rådyr <i>Roe deer</i>		
	Tillatt felt <i>Licences issued</i>	Felte dyr <i>Number of animals felled</i>	Fellingsprosent ¹ <i>Per cent felled</i>	Tillatt felt	Felte dyr	Fellingsprosent ¹	Tillatt felt	Felte dyr	Fellingsprosent ¹	Tillatt felt	Felte dyr	Fellingsprosent ¹
1952 ...	5 258	3 571	68	1 724	562	33	3 968	2 632	66	2 284	495	22
1953 ...	6 038	4 228	70	1 794	637	36	4 000	3 030	76	3 887	582	15
1954 ...	6 354	4 427	70	2 011	786	39	5 760	3 921	68	6 597	1 314	20
1955 ...	6 580	4 469	68	2 547	1 002	39	5 589	4 186	75	10 529	2 477	24
1956 ...	7 649	5 489	72	2 694	1 048	39	5 627	4 365	78	12 007	2 667	22
1957 ...	8 164	5 728	70	2 918	647	22	6 318	4 777	76	14 106	2 872	20
1958 ...	9 241	6 659	72	3 001	1 123	37	6 867	5 432	79	18 536	4 879	26
1959 ...	9 399	6 889	73	3 182	1 340	42	7 660	5 868	77	19 577	5 948	30
1960 ...	9 647	6 829	71	3 589	1 479	41	7 864	4 557	58	21 802	6 073	28
1961 ...	10 136	7 213	71	4 081	1 726	42	11 594	7 785	67	22 775	5 617	25
1962 ...	10 416	7 300	70	4 660	1 604	34	12 330	8 725	71	22 912	6 119	27
1963 ...	11 183	7 889	71	5 169	2 014	39	12 413	8 751	70	23 735	6 256	26
1964 ...	11 108	7 795	70	5 536	2 288	41	12 068	7 417	61	25 835	7 030	27
1965 ...	11 289	7 864	70	6 861	2 484	36	11 317	6 768	60	26 750	7 261	27
1966 ...	10 859	7 357	68	7 473	3 050	41	15 435	11 233	73	23 473	4 761	20
1967 ...	10 339	6 969	67	8 472	3 586	42	16 330	8 218	50	21 730	3 878	18
1968 ...	9 672	6 623	68	8 342	2 932	35	15 333	7 777	51	20 831	4 593	22
1969 ...	9 330	6 553	70	8 223	3 115	38	14 299	8 335	58	20 837	3 848	18
1970 ...	9 284	6 251	67	7 993	2 849	36	12 681	7 362	58	19 076	3 841	20
1971 ...	9 069	6 130	68	7 334	2 695	37	3 224	2 357	73	16 844	3 287	20
1972 ...	9 403	6 220	66	6 910	2 749	40	2 912	2 076	71	16 180	2 781	17
1973 ...	10 324	7 198	70	7 527	3 272	43	4 713	3 016	64	17 672	4 752	27
1974 ...	11 629	8 581	74	8 250	3 443	42	6 666	4 075	61	19 794	5 028	25
1975 ...	13 519	10 218	76	9 159	3 807	42	10 010	6 256	62	22 235	5 240	24
1976 ...	14 741	11 251	76	9 904	4 192	42	11 269	7 034	62	25 286	9 032	36
1977 ...	16 935	12 898	76	11 575	5 189	45	11 395	7 291	64	28 027	6 656	24
1978 ...	18 667	14 808	79	13 112	6 453	49	11 795	6 446	55	29 269	7 189	25
1979 ...	21 967	17 101	78	14 631	7 016	48	15 710	8 236	52	30 482	9 764	32
1980 ...	23 925	18 999	79	15 478	7 927	51	19 068	10 652	56	34 865	11 025	32
1981 ...	26 581	20 957	79	16 848	8 316	49	22 179	12 302	55	36 540	10 847	30
1982 ...	28 779	22 542	78	17 357	8 436	49	22 007	11 457	52	37 855	9 791	26
1983 ...	29 677	24 181	81	18 268	9 320	51	23 893	16 069	67	40 880	11 270	28
1984 ...	30 943	24 949	81	18 842	9 832	52	22 652	12 626	56	43 652	:	:
1985 ...	32 148	25 372	79	20 467	10 644	52	18 409	10 371	56	46 757	:	:
1986 ...	32 406	25 513	79	20 735	9 732	47	13 032	6 706	51	48 220	:	:
1987 ...	31 739	25 199	79	20 383	9 502	47	15 491	7 647	49	48 518	21 000 ²	43
1988 ...	31 453	24 972	79	20 042	10 394	52	16 183	8 739	54	50 101	28 000 ²	56
1989 ...	31 472	26 127	83	20 368	9 753	48	16 292	7 988	49	54 292	28 000 ²	52
1990 ...	33 998	28 841	85	19 765	9 911	50	18 396	9 686	53	..	30 000 ²	..
1991 ...	37 312	32 053	86	20 409	10 990	54	17 987	8 859	49	..	38 000 ²	..
1992 ...	39 544	35 145	89	21 893	12 900	59	12 753	6 514	51	..	52 000 ²	..
1993 ...	44 854	38 980	87	25 076	14 803	59	12 754	6 625	52	..	59 600 ²	..
1994 ...	44 964	37 401	83	27 489	16 380	60	15 862	6 581	41

¹ Fellingsprosent: Felte dyr i prosent av tillatt felt. ² Tall innhentet i forbindelse med undersøkelsen av småviltjakt.

¹ Per cent felled: Number of animals felled as per cent of licences issued. ² Figures based on the survey for small game hunting.

Tabell 7. Registrert irregulær avgang av storvilt, etter årsak. Jaktår, fylke og alder

Nr.	Jaktår Fylke Hunting year County	I alt Total				Felt ulovlig Felled illegally				Felt som Felled as	
		Elg Moose	Hjort Red deer	Vill- rein Wild rein- deer	Rådyr Roe deer	Elg	Hjort	Vill- rein	Rådyr	Elg	Hjort
1987/88	2 167	365	279	2 044	105	32	7	41	45	31
1988/89	2 036	444	122	2 140	137	46	27	36	34	13
1989/90	2 152	411	137	1 955	186	54	18	48	30	16
1990/91	2 466	485	124	2 684	202	55	21	50	48	12
1991/92	2 554	544	132	3 034	141	31	3	64	40	18
1992/93	3 748	715	233	4 195	190	46	24	85	87	47
1993/94	4 155	1 061	125	6 621	137	55	33	60	56	66
1993/94											
01	Østfold	70	1	-	467	8	1	-	14	-	-
02	Akershus	261	-	-	737	3	-	-	1	6	-
03	Oslo	67	-	-	51	2	-	-	2	4	-
04	Hedmark	522	5	5	806	10	-	-	1	5	-
05	Oppland	493	20	8	686	10	-	-	1	4	-
06	Buskerud	509	7	31	641	11	1	12	11	5	-
07	Vestfold	119	2	-	328	4	-	-	4	-	-
08	Telemark	450	11	21	799	18	-	1	6	5	-
09	Aust-Agder	296	1	7	446	5	-	-	5	7	-
10	Vest-Agder	252	3	31	338	12	2	20	10	9	-
11	Rogaland	20	35	8	131	3	2	-	1	1	-
12	Hordaland	17	208	6	8	-	18	-	1	-	17
14	Sogn og Fjordane	4	344	5	2	-	11	-	1	-	43
15	Møre og Romsdal	18	366	1	491	1	16	-	2	-	1
16	Sør-Trøndelag	178	52	2	347	9	2	-	-	2	5
17	Nord-Trøndelag	415	6	-	278	18	-	-	-	5	-
18	Nordland	333	-	-	62	8	-	-	-	4	-
19	Troms ²	98	-	-	3	8	-	-	-	-	-
20	Finnmark	33	-	-	-	7	-	-	-	-	-
Etter alder By age											
	Hannedyr Males	1 108	303	65	2 439	42	18	20	26	17	27
	Hunndyr Females	1 848	436	49	2 645	73	27	13	26	25	31
	Kalv Calf	1 199	322	11	1 537	22	10	-	8	14	8

¹ Omfatter dyr som er forulykket, omkommet, tatt av rovdyr, avlivet av humane grunner, etc. ² Tall for Tromsø mangler.

Registered irregular decrease of big game, by cause. Hunting year, county and age

skadedyr noxious		Drept av bil Killed by motor car				Drept av tog Killed by train				Andre årsaker ¹ Other causes ¹				No.
Vill- rein	Rådyr	Elg	Hjort	Vill- rein	Rådyr	Elg	Hjort	Vill- rein	Rådyr	Elg	Hjort	Vill- rein	Rådyr	
8	39	742	153	3	1 275	458	4	3	121	817	145	258	568	
-	26	711	196	4	1 578	305	4	-	54	849	185	91	446	
1	35	743	167	4	1 478	219	4	-	59	974	170	114	335	
3	66	884	194	3	2 002	326	7	1	63	1 006	217	96	503	
-	28	997	271	5	2 307	327	13	-	120	1 049	211	124	515	
-	38	1 418	366	3	3 168	630	10	2	159	1 423	246	204	745	
-	110	1 464	449	5	3 705	1 017	12	-	302	1 481	479	87	2 444	
-	-	28	-	-	342	6	-	-	16	28	-	-	95	01
-	10	143	-	-	485	39	-	-	24	70	-	-	217	02
-	1	15	-	-	25	26	-	-	2	20	-	-	21	03
-	2	191	1	-	412	194	-	-	58	122	4	5	333	04
-	1	145	5	-	389	151	1	-	37	183	14	8	258	05
-	18	209	2	-	310	147	-	-	33	137	4	19	269	06
-	5	40	-	-	208	10	-	-	26	65	2	-	85	07
-	45	155	2	-	326	72	-	-	36	200	9	20	386	08
-	11	102	-	5	221	77	1	-	25	105	-	2	184	09
-	7	71	-	-	209	18	-	-	3	142	1	11	109	10
-	9	3	15	-	67	-	-	-	9	24	17	8	45	11
-	-	4	79	-	6	3	1	-	-	10	93	6	1	12
-	-	-	129	-	-	-	-	-	-	4	161	5	1	14
-	1	4	188	-	312	-	9	-	3	13	152	1	173	15
-	-	67	27	-	233	32	-	-	17	68	17	2	97	16
-	-	123	1	-	127	128	-	-	13	141	5	-	138	17
-	-	118	-	-	32	114	-	-	-	89	-	-	30	18
-	-	38	-	-	1	-	-	-	-	52	-	-	2	19
-	-	8	-	-	-	-	-	-	-	18	-	-	-	20
-	54	391	98	4	1 448	265	5	-	111	393	155	41	802	
-	31	671	205	1	1 518	478	6	-	134	601	167	35	934	
-	25	402	146	-	739	274	1	-	57	487	157	11	708	

¹ Including animals perished, killed of predators, killed of humanity reasons, etc. ² Figures from Tromsø are not received.

Tabell 8. Storviltjakt. Beregnet slaktevekt¹ i tonn av elg, hjort og villrein. Fylke
Big game hunting. Estimated carcass weight¹ in tons of moose, red deer and wild reindeer. County

Fylke County	I alt Total	Elg Moose	Hjort Red deer	Villrein Wild reindeer
1987	4 717	3 786	664	267
1988	4 760	3 738	716	306
1989	4 901	3 948	680	273
1990	5 359	4 327	697	335
1991	5 836	4 750	773	313
1992	6 342	5 202	909	231
1993	6 985	5 787	962	236
1994	6 307	5 101	983	224
1994				
01 Østfold	177	177	-	-
02 Akershus	231	231	-	-
03 Oslo	11	11	-	-
04 Hedmark	833	798	3	33
05 Oppland	559	507	8	44
06 Buskerud	581	550	3	27
07 Vestfold	133	133	0	-
08 Telemark	550	505	2	44
09 Aust-Agder	509	490	1	18
10 Vest-Agder	395	391	1	3
11 Rogaland	62	13	45	4
12 Hordaland	198	5	184	8
14 Sogn og Fjordane	374	4	354	16
15 Møre og Romsdal	335	28	300	8
16 Sør-Trøndelag	394	303	73	18
17 Nord-Trøndelag	554	546	7	-
18 Nordland	264	264	-	-
19 Troms	113	113	-	-
20 Finnmark	31	31	-	-

¹ Beregnet på grunnlag av gjennomsnittsvæker (se 2.3, side 9) og tall for felt storvilt, (tall for slaktevekt revidert fra og med 1994).

¹ Estimated by means of average weights (see 2.3, page 12) and number of big game felled, (new average weights as from 1994).

Tabell 9. Elgjakt. Kommune *Moose hunting. Municipality*

Fylke Kommune County Municipality	Skog- og myr- areal Areas of forest and bog	Tillatt felt <i>Licences issued</i>		Felte dyr etter alder og kjønn <i>Animals felled by age and sex</i>						Fellings- prosent ² Per cent felled ²	Felte dyr pr. 10 km ² Animals felled per 10 km ²	
		I alt Total	Av dette årskalv ¹ Of which calf ¹	I alt Total	Årskalv <i>Calf</i>		1 1/2 år <i>1 1/2 years</i>		Eldre <i>Older</i>			
					Hann- dyr Males	Hunn- dyr Fe- males	Hann- dyr	Hunn- dyr	Hann- dyr			Hunn- dyr
	Km ²											
1993	95 774	44 854	9 526	38 980	5 893	5 156	6 999	5 136	9 240	6 556	87	4,1
1994	95 830	44 964	9 931	37 401	6 043	5 477	6 327	4 337	8 889	6 328	83	3,9
1994												
01 Østfold	2 617	1 464	168	1 220	148	106	233	197	320	216	83	4,7
02 Akershus	3 192	1 830	418	1 639	246	206	257	184	400	346	90	5,1
03 Oslo	275	78	-	77	9	9	13	5	21	20	99	2,8
04 Hedmark	16 770	7 859	1 791	6 080	1 076	982	1 132	722	1 174	994	77	3,6
05 Oppland	8 768	4 666	840	3 690	634	594	438	316	969	739	79	4,2
06 Buskerud	6 802	4 588	922	3 930	573	517	648	501	1 044	647	86	5,8
07 Vestfold	1 301	1 187	450	1 001	189	177	126	81	215	213	84	7,7
08 Telemark	6 741	3 908	673	3 477	446	423	504	403	1 052	649	89	5,2
09 Aust-Agder	4 676	3 812	737	3 375	336	292	711	619	793	624	89	7,2
10 Vest-Agder	3 138	3 121	422	2 725	330	300	489	395	670	541	87	8,7
11 Rogaland	1 490	141	46	86	11	6	11	6	32	20	61	0,6
12 Hordaland	885	52	14	30	3	3	2	-	21	1	58	0,3
14 Sogn og Fjordane	646	49	-	24	2	2	4	2	9	5	49	0,4
15 Møre og Romsdal	2 041	356	113	205	45	25	39	15	57	24	58	1,0
16 Sør-Trøndelag	6 265	3 190	894	2 486	568	535	392	213	443	335	78	4,0
17 Nord-Trøndelag	9 539	4 946	1 318	4 361	896	854	800	425	835	551	88	4,6
18 Nordland	7 931	2 399	577	1 911	300	254	387	200	499	271	80	2,4
19 Troms	4 704	1 005	423	873	205	166	105	38	248	111	87	1,9
20 Finnmark	8 049	313	125	211	26	26	36	15	87	21	67	0,3
01 Østfold												
1993	2 628	1 480	204	1 268	151	117	225	229	317	229	86	4,8
1994	2 628	1 464	168	1 220	148	106	233	197	320	216	83	4,6
1994												
0101 Halden	491	198	33	148	18	10	21	22	54	23	75	3,0
0104 Moss	37	11	3	6	1	-	1	1	2	1	55	1,6
0105 Sarpsborg	223	131	-	103	12	17	28	13	17	16	79	4,6
0106 Fredrikstad	110	40	11	33	7	7	2	4	6	7	83	3,0
0111 Hvaler	12	4	-	3	-	-	-	-	3	-	75	2,5
0118 Arømark	259	118	-	106	10	4	26	28	24	14	90	4,1
0119 Marker	307	182	36	137	9	5	40	19	39	25	75	4,5
0121 Rømskog	144	117	-	95	16	10	10	11	24	24	81	6,6
0122 Trøgstad	116	65	8	65	10	2	13	7	24	9	100	5,6
0123 Spydeberg	85	55	10	51	7	4	8	6	15	11	93	6,0
0124 Askim	28	17	-	15	1	-	1	4	7	2	88	5,4
0125 Eidsberg	133	91	10	75	8	9	9	8	20	21	82	5,6
0127 Skiptvet	52	36	-	36	4	-	10	10	8	4	100	6,9
0128 Rakkestad	293	182	43	161	22	17	25	22	41	34	88	5,5
0135 Råde	38	18	5	18	2	2	3	3	4	4	100	4,7
0136 Rygge	22	9	-	2	-	-	1	-	1	-	22	0,9
0137 Våler	179	122	-	100	13	14	24	22	14	13	82	5,6
0138 Hobøl	99	68	9	66	8	5	11	17	17	8	97	6,7
02 Akershus												
1993	3 192	1 995	421	1 797	235	200	299	251	449	363	90	5,6
1994	3 192	1 830	418	1 639	246	206	257	184	400	346	90	5,1
1994												
0211 Vestby	74	43	4	43	3	3	12	4	12	9	100	5,8
0213 Ski	99	43	2	43	4	5	13	5	11	5	100	4,3
0214 Ås	48	29	-	29	4	4	9	3	5	4	100	6,0
0215 Frogn	44	26	9	21	3	1	-	2	8	7	81	4,8
0216 Nesodden	30	14	3	12	2	-	2	3	3	2	86	4,0
0217 Oppegård	22	2	-	1	-	-	-	-	1	-	50	0,5
0219 Bærum	112	44	10	42	10	3	4	5	12	8	95	3,8
0220 Asker	47	16	4	13	3	1	-	-	7	2	81	2,8

¹ Viser hvor mange av tillatt felte dyr som er spesifisert som årskalv. I tillegg er det tillatt å felle årskalv i stedet for voksne dyr. ² Fellingsprosent: Felte dyr i prosent av tillatt felt.

¹ Number of licences issued on calf. In addition it is permitted to fell calves instead of a similar number of older animals. ² Per cent felled: Number of animals felled as per cent of licences issued.

Tabell 9 (forts.). Elgjakt. Kommune *Moose hunting. Municipality*

Fylke Kommune	Skog- og myr- areal Km ²	Tillatt felt		Felte dyr etter alder og kjønn						Fellings- pro- sent ²	Felte dyr pr. 10 km ²	
		I alt	Av dette årskalv ¹	I alt	Årskav		1 1/2 år		Eldre			
					Hann- dyr	Hunn- dyr	Hann- dyr	Hunn- dyr	Hann- dyr			Hunn- dyr
02 Akershus (forts.)												
0221 Aurskog-Høland . . .	725	28	104	430	46	46	79	60	88	111	81	5,9
0226 Sørumsund	116	54	10	46	6	4	8	5	15	8	85	4,0
0227 Fet	92	58	18	51	8	9	4	4	12	14	88	5,5
0228 Rælingen	41	19	5	19	5	2	2	2	7	1	100	4,6
0229 Enebakk	150	70	24	69	11	13	10	1	19	15	99	4,6
0230 Lørenskog	47	37	11	35	4	5	4	1	18	3	95	7,4
0231 Skedsmo	27	11	6	7	-	-	2	3	2	-	64	2,6
0233 Nittedal	138	69	33	63	11	8	7	6	18	13	91	4,6
0234 Gjerdrum	51	24	-	22	2	3	7	1	5	4	92	4,3
0235 Ullensaker	129	79	4	71	10	5	15	14	12	15	90	5,5
0236 Nes	431	84	36	261	37	39	36	31	56	62	92	6,1
0237 Eidsvoll	285	21	25	111	18	14	14	9	35	21	92	3,9
0238 Nannestad	246	44	89	142	30	23	19	18	31	21	99	5,8
0239 Hurdal	238	15	21	108	29	18	10	7	23	21	94	4,5
03 Oslo												
1993	275	82	16	77	10	13	8	8	21	17	94	2,8
1994	275	78	-	77	9	9	13	5	21	20	99	2,8
04 Hedmark												
1993	16 770	9 511	847	7 810	1 136	1 021	1 606	1 193	1 365	1 489	82	4,7
1994	16 770	7 859	1 791	6 080	1 076	982	1 132	722	1 174	994	77	3,6
1994												
0402 Kongsvinger	820	415	163	319	46	41	67	50	53	62	77	3,9
0403 Hamar	229	93	-	81	10	10	16	13	20	12	87	3,5
0412 Ringsaker	775	303	106	284	49	39	70	31	54	41	94	3,7
0415 Løten	287	162	-	133	28	23	19	19	19	25	82	4,6
0417 Stange	487	203	-	180	33	37	26	22	38	24	89	3,7
0418 Nord-Odal	414	338	2	303	55	52	47	29	62	58	90	7,3
0419 Sør-Odal	378	316	23	262	36	39	42	33	54	58	83	6,9
0420 Eidskog	496	493	10	385	57	53	84	52	69	70	78	7,8
0423 Grue	653	289	-	226	27	44	48	34	40	33	78	3,5
0425 Åsnes	854	528	-	348	71	61	67	38	53	58	66	4,1
0426 Våler	605	326	209	248	48	38	55	23	41	43	76	4,1
0427 Elverum	1 102	462	13	386	87	85	62	34	71	47	84	3,5
0428 Trysil	2 394	983	-	703	93	97	151	98	146	118	72	2,9
0429 Åmot	1 077	575	22	395	85	63	72	26	93	56	69	3,7
0430 Stor-Elvdal	1 483	773	516	556	119	100	90	51	112	84	72	3,7
0432 Rendalen	1 743	598	406	433	87	65	80	57	78	66	72	2,5
0434 Engerdal	1 116	199	132	177	16	21	39	28	42	31	89	1,6
0436 Tolga ³	718	188	56	141	30	24	25	13	26	23	75	3,9
0437 Tynset	582	251	70	217	41	36	31	28	49	32	86	3,7
0438 Alvdal	310	110	-	90	21	16	11	7	19	16	82	2,9
0439 Folldal	247	86	63	75	16	16	10	6	15	12	87	3,0
0441 Os ³	168	-	138	21	22	20	30	20	25	82	3,9
05 Oppland												
1993	8 768	4 328	818	3 772	659	543	473	323	1 018	756	87	4,3
1994	8 768	4 666	840	3 690	634	594	438	316	969	739	79	4,2
1994												
0501 Lillehammer	307	105	33	76	13	8	13	7	20	15	72	2,5
0502 Gjøvik	463	326	12	207	50	29	28	23	41	36	63	4,5
0511 Dovre	159	55	-	47	5	3	4	9	13	13	85	3,0
0512 Lesja	284	150	-	97	10	16	8	19	21	23	65	3,4
0513 Skjåk	144	65	16	65	9	14	9	8	16	9	100	4,5
0514 Lom	103	36	-	30	1	1	6	5	11	6	83	2,9
0515 Vågå	259	73	4	61	9	9	9	4	17	13	84	2,4
0516 Nord-Fron	435	363	6	216	31	38	33	31	34	49	60	5,0
0517 Sel	249	123	5	69	7	12	10	8	13	19	56	2,8
0519 Sør-Fron	376	84	8	73	10	8	10	7	24	14	87	1,9
0520 Ringebu	458	395	139	278	47	33	31	25	66	76	70	6,1
0521 Øyer	259	166	49	149	16	22	19	13	40	39	90	5,8
0522 Gausdal	515	382	-	247	45	45	33	22	47	55	65	4,8
0528 Østre Toten	333	99	38	79	17	15	8	5	23	11	80	2,4
0529 Vestre Toten	157	107	40	95	15	17	17	6	25	15	89	6,1

¹ Viser hvor mange av tillatt felte dyr som er spesifisert som årskav. I tillegg er det tillatt å felle årskav i stedet for voksne dyr. ² Fellingsprosent: Felte dyr i prosent av tillatt felt. ³ Skog- og myrarealet og uttak pr. 10 km² for Os er medregnet i tallene for Tolga.

¹ Number of licences issued on calf. In addition it is permitted to fell calves instead of a similar number of older animals. ² Per cent felled: Number of animals felled as per cent of licences issued. ³ Forest and bog areas and felled per 10 km² in Os are included in the figures for Tolga.

Tabell 9 (forts.). Elgjakt. Kommune *Moose hunting. Municipality*

Fylke Kommune	Skog- og myr- areal Km ²	Tillatt felt		Felte dyr etter alder og kjønn						Fellings- pro- sent ²	Felte dyr pr. 10 km ²	
		I alt	Av dette årskalv ¹	I alt	Årskalv		1 1/2 år		Eldre			
					Hann- dyr	Hunn- dyr	Hann- dyr	Hunn- dyr	Hann- dyr			Hunn- dyr
05 Oppland (forts.)												
0532 Jevnaker	173	81	21	74	12	11	8	3	27	13	91	4,3
0533 Lunner	222	61	6	54	10	9	5	6	14	10	89	2,4
0534 Gran	551	167	30	150	31	21	24	12	42	20	90	2,7
0536 Søndre Land	583	390	120	358	67	61	47	22	91	70	92	6,1
0538 Nordre Land	675	299	63	264	48	51	18	11	77	59	88	3,9
0540 Sør-Aurdal	742	345	68	317	41	54	39	18	104	61	92	4,3
0541 Etnedal	285	203	58	164	39	25	14	8	49	29	81	5,8
0542 Nord-Aurdal	287	194	57	180	47	33	8	8	58	26	93	6,3
0543 Vestre Slidre	119	98	39	92	13	21	11	4	30	13	94	7,7
0544 Øystre Slidre	473	220	-	183	32	30	21	27	40	33	83	3,9
0545 Vang	157	79	28	65	9	8	5	5	26	12	82	4,1
06 Buskerud												
1993	6 802	3 963	753	3 709	529	485	685	556	872	582	94	5,5
1994	6 802	4 588	922	3 930	573	517	648	501	1 044	647	86	5,8
1994												
0602 Drammen	87	70	22	56	11	7	7	6	14	11	80	6,4
0604 Kongsberg	640	619	103	481	60	48	83	66	135	89	78	7,5
0605 Ringerike	1 212	1 110	367	907	159	158	130	106	221	133	82	7,5
0612 Hole	109	38	5	35	6	2	5	6	14	2	92	3,2
0615 Flå	425	105	33	100	18	11	9	12	43	7	95	2,4
0616 Nes	471	99	30	89	14	11	9	10	29	16	90	1,9
0617 Gol	279	101	27	95	13	10	4	10	32	26	94	3,4
0618 Hemsedal	96	49	13	49	7	7	9	2	16	8	100	5,1
0619 Ål	246	95	-	83	9	5	20	7	24	18	87	3,4
0620 Hol	232	156	-	135	17	12	24	18	35	29	87	5,8
0621 Sigdal	566	415	41	398	33	35	95	73	107	55	96	7,0
0622 Krødsherad	273	245	74	223	42	27	46	24	49	35	91	8,2
0623 Modum	361	229	51	214	43	38	18	12	74	29	93	5,9
0624 Øvre Eiker	307	243	58	194	29	26	24	20	54	41	80	6,3
0625 Nedre Eiker	88	29	11	29	3	8	4	4	9	1	100	3,3
0626 Lier	197	90	38	78	13	17	6	1	27	14	87	4,0
0627 Røyken	67	27	7	24	5	2	2	5	8	2	89	3,6
0628 Hurum	119	46	15	43	7	9	4	4	10	9	93	3,6
0631 Flesberg	420	392	6	333	35	33	86	63	47	69	85	7,9
0632 Rollag	273	219	-	185	27	31	29	26	41	31	84	6,8
0633 Nore og Uvdal	334	211	21	179	22	20	34	26	55	22	85	5,4
07 Vestfold												
1993	1 301	1 215	446	1 134	210	197	126	80	260	261	93	8,7
1994	1 301	1 187	450	1 001	189	177	126	81	215	213	84	7,7
1994												
0701 Borre	28	8	2	5	1	1	1	-	1	1	63	1,8
0702 Holmestrand	53	34	16	30	8	5	7	2	5	3	88	5,7
0704 Tønsberg	33	6	3	4	1	1	-	1	1	-	67	1,2
0706 Sandefjord	37	15	6	10	3	1	3	-	2	1	67	2,7
0709 Larvik	313	262	108	235	47	37	26	16	59	50	90	7,5
0711 Svelvik	41	13	4	10	1	-	2	1	4	2	77	2,4
0713 Sande	118	69	27	59	10	15	11	3	9	11	86	5,0
0714 Hof	119	100	37	94	12	23	14	8	18	19	94	7,9
0716 Våle	37	21	8	19	3	4	5	2	2	3	90	5,1
0718 Ramnes	81	82	35	58	14	10	5	3	11	15	71	7,2
0719 Andebu	141	194	81	166	36	27	15	16	27	45	86	11,8
0720 Stokke	53	29	13	23	6	3	5	1	4	4	79	4,3
0722 Nøtterøy	19	3	2	3	1	1	1	-	-	-	100	1,6
0728 Lardal	228	351	108	285	46	49	31	28	72	59	81	12,5
08 Telemark												
1993	6 741	3 687	920	3 435	513	439	541	371	1 024	547	93	5,1
1994	6 741	3 908	673	3 477	446	423	504	403	1 052	649	89	5,2
1994												
0805 Porsgrunn	91	71	21	60	5	9	7	1	24	14	85	6,6
0806 Skien	553	407	62	351	58	51	44	37	99	62	86	6,3
0807 Notodden	540	451	10	416	59	48	56	72	109	72	92	7,7
0811 Siljan	180	171	66	162	25	25	30	16	33	33	95	9,0

¹ Viser hvor mange av tillatt felte dyr som er spesifisert som årskalv. I tillegg er det tillatt å felle årskalv i stedet for voksne dyr. ² Fellingsprosent: Felte dyr i prosent av tillatt felt.

¹ Number of licences issued on calf. In addition it is permitted to fell calves instead of a similar number of older animals. ² Per cent felled: Number of animals felled as per cent of licences issued.

Tabell 9 (forts.). Elgjakt. Kommune *Moose hunting. Municipality*

Fylke Kommune	Skog- og myr- areal Km ²	Tillatt felt		Felte dyr etter alder og kjønn						Fell- ings- pro- sent ²	Felte dyr pr. 10 km ²	
		I alt	Av dette årskalv ¹	I alt	Årskalv		1 1/2 år		Eldre			
					Hann- dyr	Hunn- dyr	Hann- dyr	Hunn- dyr	Hann- dyr			Hunn- dyr
08 Telemark (forts.)												
0814 Bamble	211	231	31	215	27	25	36	22	57	48	93	10,2
0815 Kragerø	212	132	22	117	10	11	18	9	40	29	89	5,5
0817 Drangedal	772	516	128	486	54	51	51	56	159	115	94	6,3
0819 Nome	303	223	66	195	28	31	25	10	60	41	87	6,4
0821 Bø	150	65	13	58	4	10	11	5	19	9	89	3,9
0822 Sauherad	189	131	5	121	15	17	24	16	29	20	92	6,4
0826 Tinn	452	294	104	219	31	28	19	24	59	58	74	4,8
0827 Hjartdal	278	124	42	113	19	17	17	10	31	19	91	4,1
0828 Seljord	290	135	30	107	15	10	11	10	42	19	79	3,7
0829 Kviteseid	423	215	-	196	27	29	30	25	55	30	91	4,6
0830 Nissedal	682	153	4	148	6	5	36	30	51	20	97	2,2
0831 Fyresdal	460	197	-	184	18	15	36	25	67	23	93	4,0
0833 Tokke	392	189	66	162	22	25	29	10	57	19	86	4,1
0834 Vinje	563	203	3	167	23	16	24	25	61	18	82	3,0
09 Aust-Agder												
1993	4 676	3 731	684	3 499	316	229	750	730	913	561	94	7,5
1994	4 676	3 812	737	3 375	336	292	711	619	793	624	89	7,2
1994												
0901 Risør	138	175	-	121	16	11	30	20	32	12	69	8,8
0904 Grimstad	167	190	30	154	18	11	27	27	37	34	81	9,2
0906 Arendal	158	164	17	129	16	12	25	18	26	32	79	8,2
0911 Gjerstad	273	185	-	177	14	14	44	40	44	21	96	6,5
0912 Vegårshei	296	292	8	285	17	21	72	61	48	66	98	9,6
0914 Tvedestrand	174	198	4	184	24	23	34	28	29	46	93	10,6
0919 Froland	502	403	88	390	44	38	82	71	85	70	97	7,8
0926 Lillesand	127	98	10	78	7	7	12	10	23	19	80	6,1
0928 Birkenes	584	506	21	445	45	36	103	71	105	85	88	7,6
0929 Åmli	749	457	64	381	37	29	73	79	91	72	83	5,1
0935 Iveland	232	233	1	224	11	10	47	67	50	39	96	9,7
0937 Evje og Hornes	435	381	254	341	38	38	76	72	69	48	90	7,8
0938 Bygland	455	258	165	242	22	19	62	39	66	34	94	5,3
0940 Valle	180	150	42	125	18	14	13	8	49	23	83	6,9
0941 Bykle	200	122	33	99	9	9	11	8	39	23	81	5,0
10 Vest-Agder												
1993	3 138	2 854	964	2 601	279	246	501	430	659	486	91	8,3
1994	3 138	3 121	422	2 725	330	300	489	395	670	541	87	8,7
1994												
1001 Kristiansand	173	97	-	77	15	12	10	3	21	16	79	4,5
1002 Mandal	129	151	39	141	15	18	19	15	47	27	93	10,9
1003 Farsund	61	114	43	82	20	13	7	9	21	12	72	13,4
1004 Flekkefjord	168	150	-	123	11	6	29	21	41	15	82	7,3
1014 Vennesla	292	346	36	326	41	35	79	45	65	61	94	11,2
1017 Songdalen	180	261	-	206	13	13	53	53	27	47	79	11,4
1018 Søgne	98	76	2	61	7	13	9	5	12	15	80	6,2
1021 Marnardal	313	449	9	431	47	46	84	59	89	106	96	13,8
1026 Åseral	496	135	5	119	12	13	29	25	28	12	88	2,4
1027 Audnedal	181	284	33	260	36	25	41	34	66	58	92	14,4
1029 Lindesnes	200	245	77	218	28	32	23	18	59	58	89	10,9
1032 Lyngdal	180	308	100	274	39	35	35	33	71	61	89	15,2
1034 Hægebostad	116	153	20	133	16	22	13	26	35	21	87	11,5
1037 Kvinesdal	344	258	52	213	30	15	38	42	61	27	83	6,2
1046 Sirdal	207	94	6	61	-	2	20	7	27	5	65	2,9
11 Rogaland												
1993	1 551	134	30	71	7	5	11	7	35	6	53	0,5
1994	1 490	141	46	86	11	6	11	6	32	20	61	0,6
1994												
1101 Eigersund	187	8	7	2	1	-	-	-	1	-	25	0,1
1102 Sandnes	77	1	-	-	-	-	-	-	-	-	-	-
1111 Sokndal	77	10	3	6	1	-	-	1	1	3	60	0,8
1112 Lund	120	30	8	27	5	2	4	2	5	9	90	2,3
1114 Bjerkreim	336	9	4	5	1	-	1	1	2	-	56	0,1
1122 Gjesdal	79	3	1	-	-	-	-	-	-	-	-	-

¹ Viser hvor mange av tillatt felte dyr som er spesifisert som årskalv. I tillegg er det tillatt å felle årskalv i stedet for voksne dyr. ² Fellingsprosent: Felte dyr i prosent av tillatt felt.

¹ Number of licences issued on calf. In addition it is permitted to fell calves instead of a similar number of older animals. ² Per cent felled: Number of animals felled as per cent of licences issued.

Tabell 9 (forts.). Elgjakt. Kommune Moose hunting. Municipality

Fylke Kommune	Skog- og myr- areal Km ²	Tillatt felt		Felte dyr etter alder og kjønn						Fellings- prosent ²	Felte dyr pr. 10 km ²	
		I alt	Av dette årskalv ¹	I alt	Årskalv		1 1/2 år		Eldre			
					Hann- dyr	Hunn- dyr	Hann- dyr	Hunn- dyr	Hann- dyr			Hunn- dyr
11 Rogaland (forts.)												
1129 Forsand	52	8	3	2	-	-	1	-	1	-	25	0,4
1130 Strand	51	7	2	5	1	-	-	-	2	2	71	1,0
1133 Hjelmeland	131	26	10	18	2	2	3	2	6	3	69	1,4
1134 Suldal	307	31	7	17	-	2	2	-	10	3	55	0,6
1135 Sauda	43	6	1	4	-	-	-	-	4	-	67	0,9
1141 Finnøy	30	2	-	-	-	-	-	-	-	-	-	-
12 Hordaland												
1993	885	49	13	30	4	2	5	1	18	-	61	0,3
1994	885	52	14	30	3	3	2	-	21	1	58	0,3
1994												
1211 Etne	85	1	-	1	-	-	-	-	1	-	100	0,1
1228 Odda	95	12	2	6	-	1	-	-	5	-	50	0,6
1231 Ullensvang ³	233	10	2	7	-	1	1	-	4	1	70	0,6
1232 Eidfjord ³	..	12	3	10	2	-	1	-	7	-	83	0,6
1234 Granvin	54	4	-	-	-	-	-	-	-	-	-	-
1235 Voss	418	13	7	6	1	1	-	-	4	-	46	0,1
14 Sogn og Fjordane												
1993	646	45	-	23	1	-	5	2	10	5	51	0,4
1994	646	49	-	24	2	2	4	2	9	5	49	0,4
1994												
1421 Aurland	120	4	-	-	-	-	-	-	-	-	-	-
1422 Lærdal	186	23	-	9	1	-	1	1	3	3	39	0,5
1424 Årdal	185	19	-	12	1	2	2	-	5	2	63	0,6
1426 Luster	155	3	-	3	-	-	1	1	1	-	100	0,2
15 Møre og Romsdal												
1993	1 976	338	101	206	37	30	36	24	51	28	61	1,0
1994	2 041	356	113	205	45	25	39	15	57	24	58	1,0
1994												
1524 Norddal	132	11	2	1	-	-	-	-	1	-	9	0,1
1539 Rauma	221	30	11	18	4	2	4	1	6	1	60	0,8
1543 Nesset	201	9	3	5	1	-	-	1	1	2	56	0,2
1554 Averøy	65	5	3	-	-	-	-	-	-	-	-	-
1560 Tingvoll	188	15	15	1	1	-	-	-	-	-	7	0,1
1563 Sunndal	273	25	9	13	2	3	4	-	3	1	52	0,5
1566 Sunndal	428	75	29	32	6	3	3	3	12	5	43	0,7
1567 Rindal	173	101	23	80	17	12	20	8	16	7	79	4,6
1569 Aure	184	22	-	9	3	-	1	-	5	-	41	0,5
1571 Halså	111	43	10	34	8	4	7	1	9	5	79	3,1
1572 Tustna	65	20	8	12	3	1	-	1	4	3	60	1,8
16 Sør-Trøndelag												
1993	6 265	3 140	958	2 588	549	502	446	250	485	356	82	4,1
1994	6 265	3 190	894	2 486	568	535	392	213	443	335	78	4,0
1994												
1601 Trondheim	148	97	10	69	21	18	11	5	8	6	71	4,7
1612 Hemne	272	79	39	46	13	9	8	1	9	6	58	1,7
1613 Snillfjord	187	34	17	25	5	9	3	-	6	2	74	1,3
1621 Ørland	3	4	2	-	-	-	-	-	-	-	-	-
1622 Agdenes	105	59	27	45	10	9	9	3	11	3	76	4,3
1624 Rissa	169	188	33	164	30	25	21	21	40	27	87	9,7
1627 Bjugn	117	66	-	42	7	3	11	6	4	11	64	3,6
1630 Åfjord	236	199	40	156	32	23	34	16	25	26	78	6,6
1632 Roan	146	65	24	59	16	13	9	-	11	10	91	4,0
1633 Osen	67	48	16	40	10	4	8	2	10	6	83	6,0
1634 Oppdal	314	85	41	36	8	7	6	-	9	6	42	1,1
1635 Rennebu	336	121	7	97	10	12	24	12	17	22	80	2,9
1636 Meldal	287	304	168	270	82	75	36	13	34	30	89	9,4
1638 Orkdal	293	237	120	214	60	48	18	12	56	20	90	7,3
1640 Røros	887	394	22	300	59	69	58	36	44	34	76	3,4
1644 Holtålen	213	56	5	53	17	8	9	3	12	4	95	2,5
1648 Midtre Gauldal	670	233	40	183	46	36	27	17	40	17	79	2,7

¹ Viser hvor mange av tillatt felte dyr som er spesifisert som årskalv. I tillegg er det tillatt å felle årskalv i stedet for voksne dyr. ² Fellingsprosent: Felte dyr i prosent av tillatt felt. ³ Skog- og myrarealet og uttak pr. 10 km² for Eidfjord er medregnet i tallene for Ullensvang.

¹ Number of licences issued on calf. In addition it is permitted to fell calves instead of a similar number of older animals. ² Per cent felled: Number of animals felled as per cent of licences issued. ³ Forest and bog areas and felled per 10 km² in Eidfjord are included in the figures for Ullensvang.

Tabell 9 (forts.). Elgjakt. Kommune Moose hunting. Municipality

Fylke Kommune	Skog- og myr- areal Km ²	Tillatt felt		Felte dyr etter alder og kjønn						Fellings- pro- sent ²	Felte dyr pr. 10 km ²	
		I alt	Av dette årskalv ¹	I alt	Årskalv		1 1/2 år		Eldre			
					Hann- dyr	Hunn- dyr	Hann- dyr	Hunn- dyr	Hann- dyr			Hunn- dyr
16 Sør-Trøndelag (forts.)												
1653 Melhus	423	200	48	175	34	26	38	20	31	26	88	4,1
1657 Skaun	140	94	25	89	14	18	14	11	21	11	95	6,4
1662 Klæbu	120	63	28	47	13	13	4	4	3	10	75	3,9
1663 Malvik	131	94	32	90	22	27	10	8	14	9	96	6,9
1664 Selbu	591	378	149	235	54	73	22	15	29	42	62	4,0
1665 Tydal	410	92	1	51	5	10	12	8	9	7	55	1,2
17 Nord-Trøndelag												
1993	9 539	4 864	1 344	4 260	813	778	830	432	913	494	88	4,5
1994	9 539	4 946	1 318	4 361	896	854	800	425	835	551	88	4,6
1994												
1702 Steinkjer	979	746	372	666	172	161	104	31	124	74	89	6,8
1703 Namsos	474	240	30	215	36	34	39	32	46	28	90	4,5
1711 Meråker	266	114	46	111	35	32	15	8	18	3	97	4,2
1714 Stjørdal	593	422	211	375	101	95	55	16	46	62	89	6,3
1717 Frosta	37	49	23	31	5	7	6	4	4	5	63	8,4
1718 Leksvik	227	114	55	111	25	30	10	5	23	18	97	4,9
1719 Levanger	346	149	62	123	27	30	26	4	17	19	83	3,6
1721 Verdal	587	240	84	209	39	39	41	18	48	24	87	3,6
1723 Mosvik	103	128	20	119	26	21	17	13	30	12	93	11,6
1724 Verran	305	140	11	128	28	22	26	16	24	12	91	4,2
1725 Namdalseid	438	354	95	327	69	72	50	29	67	40	92	7,5
1729 Inderøy	66	112	6	111	19	10	23	19	19	21	99	16,8
1736 Snåsa	914	292	18	250	27	26	72	41	53	31	86	2,7
1738 Lierne	1 611	335	107	299	62	71	53	28	54	31	89	1,9
1739 Røyrvik	233	87	4	68	6	8	17	10	20	7	78	2,9
1740 Namsskogan	435	214	3	188	37	27	39	31	44	10	88	4,3
1742 Grong	615	306	6	276	62	64	48	33	32	37	90	4,5
1743 Høylandet	312	161	45	113	9	9	32	16	26	21	70	3,6
1744 Overhalla	413	289	10	258	36	24	57	49	46	46	89	6,2
1748 Fosnes	126	106	7	95	20	17	18	5	23	12	90	7,5
1749 Flatanger	118	77	7	60	10	3	16	9	15	7	78	5,1
1750 Vikna	31	19	10	16	6	3	3	-	4	-	84	5,2
1751 Nærøy	305	246	82	207	36	49	33	8	50	31	84	6,8
1755 Leka	5	6	4	5	3	-	-	-	2	-	83	10,0
18 Nordland												
1993	7 882	2 195	502	1 699	251	186	319	185	506	252	77	2,2
1994	7 931	2 399	577	1 911	300	254	387	200	499	271	80	2,4
1994												
1804 Bodø	247	109	24	89	14	10	19	11	23	12	82	3,6
1805 Narvik	409	60	29	51	12	10	5	1	20	3	85	1,2
1811 Bindal	269	162	20	124	23	21	31	15	24	10	77	4,6
1812 Sømna ³	..	30	1	20	2	-	4	6	4	4	67	5,5
1813 Brønnøy ³	271	146	39	129	20	17	26	9	39	18	88	5,5
1815 Vega	7	29	-	29	-	-	12	2	13	2	100	41,4
1816 Vevelstad	47	13	2	7	-	-	1	2	3	1	54	1,5
1820 Alstahaug	59	120	45	112	18	21	16	12	22	23	93	19,0
1822 Leirfjord	94	38	2	30	3	1	9	7	6	4	79	3,2
1824 Vefsn	558	223	40	183	22	21	34	24	44	38	82	3,3
1825 Grane	598	151	2	121	8	8	34	22	27	22	80	2,0
1826 Hattfjelldal	553	166	1	132	10	14	38	17	28	25	80	2,4
1828 Nøsna	45	11	4	5	1	-	-	-	1	3	45	1,1
1832 Hemnes	370	69	36	53	8	3	13	11	11	7	77	1,4
1833 Rana	948	169	17	132	13	9	36	15	42	17	78	1,4
1836 Rødøy	84	22	11	13	4	1	3	1	4	-	59	1,5
1837 Meløy	138	51	27	32	7	11	3	-	7	4	63	2,3
1838 Gildeskål	129	76	32	50	13	6	7	1	14	9	66	3,9
1839 Beiarn	347	117	34	87	16	9	28	9	12	13	74	2,5
1840 Saltdal	464	140	39	126	23	22	16	8	41	16	90	2,7
1841 Fauske	309	72	16	63	11	11	12	5	20	4	88	2,0
1842 Skjerstad	169	92	30	78	13	13	13	11	17	11	85	4,6
1845 Sørfold	325	69	23	40	5	7	10	1	10	7	58	1,2
1848 Steigen	179	23	8	10	5	-	2	-	3	-	43	0,6
1849 Hamarøy	186	30	14	21	6	4	1	1	7	2	70	1,1

¹ Viser hvor mange av tillatt felte dyr som er spesifisert som årskalv. I tillegg er det tillatt å felle årskalv i stedet for voksne dyr. ² Fellingsprosent: Felte dyr i prosent av tillatt felt. ³ Skog- og myrarealet og uttak pr. 10 km² for Sømna er medregnet i tallene for Brønnøy.

¹ Number of licences issued on calf. In addition it is permitted to fell calves instead of a similar number of older animals. ² Per cent felled: Number of animals felled as per cent of licences issued. ³ Forest and bog areas and felled per 10 km² in Sømna are included in the figures for Brønnøy.

Tabell 9 (forts.). Elgjakt. Kommune Moose hunting. Municipality

Fylke Kommune	Skog- og myr- areal Km ²	Tillatt felt		Felte dyr etter alder og kjønn						Fellings- pro- sent ²	Felte dyr pr. 10 km ²	
		I alt	Av dette årskalv ¹	I alt	Årskalv		1 1/2 år		Eldre			
					Hann- dyr	Hunn- dyr	Hann- dyr	Hunn- dyr	Hann- dyr			Hunn- dyr
17 Nord-Trøndelag (forts.)												
1850 Tysfjord	141	37	18	22	6	5	5	2	3	1	59	1,6
1851 Lødingen	85	38	-	30	7	4	2	2	12	3	79	3,5
1852 Tjeldsund	73	19	10	13	4	2	-	-	6	1	68	1,8
1853 Evenes	107	20	8	19	4	4	1	-	7	3	95	1,8
1854 Ballangen	207	50	27	48	12	14	3	2	13	4	96	2,3
1865 Vågan	49	4	3	4	-	1	-	2	1	-	100	0,8
1866 Hadsel	118	9	2	6	2	-	-	1	2	1	67	0,5
1870 Sortland	198	19	9	17	5	3	2	-	6	1	89	0,9
1871 Andøy	148	15	4	15	3	2	1	-	7	2	100	1,0
19 Troms												
1993	4 704	945	403	795	173	148	101	44	230	99	84	1,7
1994	4 704	1 005	423	873	205	166	105	38	248	111	87	1,9
1994												
1901 Harstad	133	39	17	38	12	4	3	2	13	4	97	2,9
1902 Tromsø	394	85	41	71	16	17	10	4	15	9	84	1,8
1911 Kvæfjord	171	35	18	34	11	7	2	1	9	4	97	2,0
1913 Skånland	222	20	9	18	4	5	-	-	8	1	90	0,8
1917 Ibestad	96	47	19	44	13	5	4	1	14	7	94	4,6
1919 Gratangen	65	27	11	21	7	3	1	2	8	-	78	3,2
1920 Lavangen ³	..	25	11	19	5	4	2	1	5	2	76	2,4
1922 Bardu	421	192	83	182	37	40	26	8	46	25	95	4,3
1923 Salangen ³	298	64	32	53	9	14	7	3	14	6	83	2,4
1924 Målselv	781	169	49	145	28	17	21	7	44	28	86	1,9
1925 Sørreisa	193	49	21	46	11	8	3	2	17	5	94	2,4
1926 Dyrøy	158	57	28	53	13	11	6	2	15	6	93	3,4
1927 Tranøy	193	22	8	18	5	6	2	-	3	2	82	0,9
1929 Berg	42	3	2	1	-	-	1	-	-	-	33	0,2
1931 Lenvik	363	44	20	35	10	8	4	2	7	4	80	1,0
1933 Balsfjord	509	50	17	28	6	4	6	2	8	2	56	0,6
1938 Lyngen	118	19	9	15	3	3	3	-	5	1	79	1,3
1939 Storfjord	142	18	7	14	4	2	1	-	6	1	78	1,0
1942 Nordreisa	256	23	12	22	8	3	2	-	6	3	96	0,9
1943 Kvænangen	149	17	9	16	3	5	1	1	5	1	94	1,1
20 Finnmark												
1993	8 049	298	102	206	20	15	32	20	94	25	69	0,3
1994	8 049	313	125	211	26	26	36	15	87	21	67	0,3
1994												
2003 Vadsø	20	24	8	21	3	4	3	-	9	2	88	10,5
2011 Guovdageaidnu- Kautokeino	3 355	33	5	13	-	2	5	1	5	-	39	0,0
2012 Alta	458	16	8	15	4	5	3	-	3	-	94	0,3
2017 Kvalsund	65	2	1	1	-	-	-	-	1	-	50	0,2
2020 Porsanger	451	16	8	14	2	-	3	-	7	2	88	0,3
2021 Kárášjohka- Karásjok	2 678	70	26	40	6	5	3	4	18	4	57	0,1
2025 Deatnu-Tana	53	50	20	37	2	5	6	2	18	4	74	7,0
2027 Unjárga-Nesseby	40	37	11	27	3	2	1	4	13	4	73	6,8
2030 Sør-Varanger	929	65	38	43	6	3	12	4	13	5	66	0,5

¹ Viser hvor mange av tillatt felte dyr som er spesifisert som årskalv. I tillegg er det tillatt å felle årskalv i stedet for voksne dyr. ² Fellingsprosent: Felte dyr i prosent av tillatt felt. ³ Skog- og myrarealet og uttak pr. 10 km² for Lavangen er medregnet i tallene for Salangen.

¹ Number of licences issued on calf. In addition it is permitted to fell calves instead of a similar number of older animals. ² Per cent felled: Number of animals felled as per cent of licences issued. ³ Forest and bog areas and felled per 10 km² in Lavangen is included in the figures for Salangen.

Tabell 10. Hjortejakt. Kommune Red deer hunting. Municipality

Fylke Kommune County Municipality	Jakt- feltenes minste- areal Minimum area of hunting ground Km ²	Tillatt felt Licences issued		Felte dyr etter alder og kjønn Animals felled by age and sex						Fell- ingspro- sent ² Per cent felled ²	
		I alt Total	Av dette årskalv ¹ Of which calf ¹	I alt Total	Årskalv Calf		1 1/2 år 1 1/2 years		Eldre Older		
					Hann- dyr Males	Hunn- dyr Fe- males	Hann- dyr	Hunn- dyr	Hann- dyr		Hunn- dyr
1993	0,2-25	25 076	5 183	14 803	1 610	1 365	2 817	1 135	4 376	3 500	59
1994	0,2-25	27 489	5 480	16 380	1 789	1 635	2 877	1 383	4 656	4 040	60
1994											
01 Østfold	3	2	1	-	-	-	-	-	-	-	-
02 Akershus	-	-	-	-	-	-	-	-	-	-	-
03 Oslo	-	-	-	-	-	-	-	-	-	-	-
04 Hedmark	1-25	160	12	36	2	1	3	-	28	2	23
05 Oppland	1-20	506	40	120	7	4	22	2	62	23	24
06 Buskerud	5-20	247	11	42	3	1	2	3	22	11	17
07 Vestfold	1-5	67	-	6	-	-	-	-	3	3	9
08 Telemark	1-15	259	15	27	1	-	3	2	13	8	10
09 Aust-Agder	20	102	8	17	1	1	2	1	9	3	17
10 Vest-Agder	5-20	130	4	15	2	-	1	-	11	1	12
11 Rogaland	1-5	1 640	142	751	78	54	185	67	197	170	46
12 Hordaland	0,8-3	4 666	779	2 963	260	226	518	264	937	758	64
14 Sogn og Fjordane	0,5-1,5	8 967	1 452	5 794	521	528	937	563	1 705	1 540	65
15 Møre og Romsdal	0,2-5	8 168	2 357	5 259	740	682	967	392	1 273	1 205	64
16 Sør-Trøndelag	1-10	2 215	598	1 229	162	128	221	76	365	277	55
17 Nord-Trøndelag	0,6-10	360	61	121	12	10	16	13	31	39	34
18 Nordland	-	-	-	-	-	-	-	-	-	-	-
19 Troms	-	-	-	-	-	-	-	-	-	-	-
20 Finnmark	-	-	-	-	-	-	-	-	-	-	-
01 Østfold											
1993	3	1	-	-	-	-	-	-	-	-	-
1994	3	2	1	-	-	-	-	-	-	-	-
1994											
0106 Fredrikstad	3	2	1	-	-	-	-	-	-	-	-
0135 Råde	3	-	-	-	-	-	-	-	-	-	-
04 Hedmark											
1993	1-25	173	-	46	3	2	6	1	24	10	27
1994	1-25	160	12	36	2	1	3	-	28	2	23
1994											
0403 Hamar	5	2	-	-	-	-	-	-	-	-	-
0412 Ringsaker	5	-	-	-	-	-	-	-	-	-	-
0417 Stange	10	-	-	-	-	-	-	-	-	-	-
0425 Åsnes	10	-	-	-	-	-	-	-	-	-	-
0429 Åmot	20	17	7	1	-	-	1	-	-	-	6
0430 Stor-Elvdal	10	14	-	3	-	-	-	-	3	-	21
0432 Rendalen	15	35	-	7	-	-	-	-	5	2	20
0436 Tolga	1	24	2	7	-	-	-	-	7	-	29
0437 Tynset	1	43	3	18	2	1	2	-	13	-	42
0438 Alvdal	10	15	-	-	-	-	-	-	-	-	-
0439 Folldal	25	10	-	-	-	-	-	-	-	-	-
0441 Os	10	-	-	-	-	-	-	-	-	-	-
05 Oppland											
1993	1-20	528	49	155	7	4	27	6	85	26	29
1994	1-20	506	40	120	7	4	22	2	62	23	24
1994											
0501 Lillehammer	20	2	-	-	-	-	-	-	-	-	-
0502 Gjøvik	4	9	-	-	-	-	-	-	-	-	-
0511 Dovre	8	15	-	2	-	-	1	-	1	-	13
0512 Lesja	1	70	14	24	-	-	7	-	13	4	34
0513 Skjåk	3,5-7	37	5	27	2	1	6	-	14	4	73
0514 Lom	3,5-9	54	-	20	1	1	5	1	10	2	37
0515 Vågå	6-20	26	-	8	-	-	1	-	4	3	31
0516 Nord-Fron	3	21	-	2	-	-	-	-	2	-	10
0517 Sel	4	23	-	3	-	-	-	-	3	-	13

¹ Viser hvor mange av tillatt felte dyr som er spesifisert som årskalv. I tillegg er det tillatt å felle årskalv i stedet for voksne dyr. ² Fellingsprosent: Felte dyr i prosent av tillatt felt.

¹ Number of licences issued on calf. In addition it is permitted to fell calves instead of a similar number of older animals. ² Per cent felled: Number of animals felled as per cent of licences issued.

Tabell 10 (forts.). Hjortejakt. Kommune *Red deer hunting. Municipality*

Fylke Kommune	Jakt- feltenes minste- areal Km ²	Tillatt felt		Felte dyr etter alder og kjønn						Fell- ingspro- sent	
		I alt	Av dette årskalv ¹	I alt	Årskalv		1 1/2 år		Eldre		
					Hann- dyr	Hunn- dyr	Hann- dyr	Hunn- dyr	Hann- dyr		Hunn- dyr
05 Oppland (forts.)											
0519 Sør-Fron	1	11	4	-	-	-	-	-	-	-	-
0520 Ringebu	15	28	-	3	-	-	-	-	3	-	11
0521 Øyer	6	13	2	2	1	-	-	-	-	1	15
0522 Gausdal	20	6	2	-	-	-	-	-	-	-	-
0528 Østre Toten	5	9	-	-	-	-	-	-	-	-	-
0534 Gran	5	8	-	-	-	-	-	-	-	-	-
0536 Søndre Land	5	11	-	1	-	-	-	-	1	-	9
0538 Nordre Land	10	23	5	-	-	-	-	-	-	-	-
0540 Sør-Aurdal	15	18	1	2	-	-	-	-	1	1	11
0541 Etnedal	15	7	2	-	-	-	-	-	-	-	-
0542 Nord-Aurdal	8	7	-	3	-	-	-	-	2	1	43
0543 Vestre Slidre	12	17	-	5	-	-	1	-	3	1	29
0544 Øystre Slidre	8	23	5	5	1	1	-	-	-	3	22
0545 Vang	15	68	-	13	2	1	1	1	5	3	19
06 Buskerud											
1993	5-20	204	12	51	1	2	8	2	30	8	25
1994	5-20	247	11	42	3	1	2	3	22	11	17
1994											
0604 Kongsberg	5	20	-	-	-	-	-	-	-	-	-
0605 Ringerike	12	11	-	5	-	-	-	1	2	2	45
0612 Hole	12	-	-	-	-	-	-	-	-	-	-
0615 Flå	10	20	-	4	-	-	-	-	1	3	20
0616 Nes	5	38	-	11	1	-	-	-	8	2	29
0617 Gol	6	25	5	4	2	-	1	-	-	1	16
0618 Hemsedal	10	6	-	5	-	-	-	2	3	-	83
0619 Ål	5	14	-	1	-	-	-	-	1	-	7
0620 Hol	10	14	2	3	-	-	-	-	2	1	21
0621 Sigdal	10	20	-	6	-	1	1	-	2	2	30
0622 Krødsherad	8	11	-	-	-	-	-	-	-	-	-
0623 Modum	10	7	1	1	-	-	-	-	1	-	14
0624 Øvre Eiker	20	9	-	-	-	-	-	-	-	-	-
0631 Flesberg	20	11	-	-	-	-	-	-	-	-	-
0632 Rollag	12	19	-	1	-	-	-	-	1	-	5
0633 Nore og Uvdal	10	22	3	1	-	-	-	-	1	-	5
07 Vestfold											
1993	1-5	58	-	12	3	1	-	-	5	3	21
1994	1-10	67	-	6	-	-	-	-	3	3	9
1994											
0709 Larvik	5	24	-	-	-	-	-	-	-	-	-
0714 Hof	10	-	-	-	-	-	-	-	-	-	-
0718 Ramnes	10	5	-	1	-	-	-	-	-	1	20
0719 Andebu	1	7	-	-	-	-	-	-	-	-	-
0728 Lardal	1,5	31	-	5	-	-	-	-	3	2	16
08 Telemark											
1993	1-25	242	13	40	2	1	4	1	24	8	17
1994	1-25	259	15	27	1	-	3	2	13	8	10
1994											
0805 Porsgrunn	20	2	-	-	-	-	-	-	-	-	-
0806 Skien	10	10	-	-	-	-	-	-	-	-	-
0807 Notodden	10	16	-	-	-	-	-	-	-	-	-
0811 Siljan	1	5	-	-	-	-	-	-	-	-	-
0814 Bamble	10	16	-	-	-	-	-	-	-	-	-
0815 Kragerø	10	3	-	-	-	-	-	-	-	-	-
0817 Drangedal	10	36	-	6	-	-	1	1	2	2	17
0819 Nome	5	31	-	7	-	-	2	1	2	2	23
0822 Sauherad	25	6	-	1	-	-	-	-	-	1	17
0826 Tinn	15	31	2	5	1	-	-	-	2	2	16
0827 Hjartdal	10	20	-	3	-	-	-	-	2	1	15
0829 Kviteseid	15	21	-	3	-	-	-	-	3	-	14
0831 Fyresdal	25	17	-	-	-	-	-	-	-	-	-
0833 Tokke	10	11	2	1	-	-	-	-	1	-	9
0834 Vinje	15	34	11	1	-	-	-	-	1	-	3

¹ Viser hvor mange av tillatt felte dyr som er spesifisert som årskalv. I tillegg er det tillatt å felle årskalv i stedet for voksne dyr. ² Fellingsprosent: Felte dyr i prosent av tillatt felt.

¹ Number of licences issued on calf. In addition it is permitted to fell calves instead of a similar number of older animals. ² Per cent felled: Number of animals felled as per cent of licences issued.

Tabell 10 (forts.). Hjortejakt. Kommune Red deer hunting. Municipality

Fylke Kommune	Jakt- feltenes minste- areal Km ²	Tillatt felt		Felte dyr etter alder og kjønn						Fell- ingspro- sent ²		
		I alt	Av dette årskalv ¹	I alt	Årskalv		1 1/2 år		Eldre			
					Hann- dyr	Hunn- dyr	Hann- dyr	Hunn- dyr	Hann- dyr		Hunn- dyr	
09 Aust-Agder												
1993	20	81	3	16	-	-	3	2	7	4	20	
1994	13-20	102	8	17	1	1	2	1	9	3	17	
1994												
0904	Grimstad	20	5	-	-	-	-	-	-	-	-	
0912	Vegårshei	20	7	-	-	-	-	-	-	-	-	
0919	Froland	20	7	-	1	-	-	-	1	-	14	
0928	Birkenes	13-20	41	6	9	-	1	1	4	2	22	
0929	Åmli	20	27	2	4	1	-	1	1	1	15	
0937	Evje og Hornnes	20	15	-	3	-	-	-	3	-	20	
10 Vest-Agder												
1993	5-20	72	5	8	1	-	-	1	6	-	11	
1994	5-20	130	4	15	2	-	1	-	11	1	12	
1994												
1003	Farsund	5	14	-	3	-	-	1	-	2	-	21
1014	Vennesla	10	21	-	-	-	-	-	-	-	-	
1017	Songdalen	20	6	-	1	1	-	-	-	-	17	
1021	Marnardal	20	17	-	2	1	-	-	-	1	12	
1026	Åseral	15	11	-	-	-	-	-	-	-	-	
1027	Audnedal	5	15	-	3	-	-	-	-	3	-	20
1029	Lindesnes	20	10	-	-	-	-	-	-	-	-	
1032	Lyngdal	8	22	-	4	-	-	-	-	4	-	18
1034	Hægebostad	10	6	-	2	-	-	-	-	2	-	33
1037	Kvinesdal	10	8	4	-	-	-	-	-	-	-	
11 Rogaland												
1993	1-5	1 545	148	730	62	51	173	79	220	145	47	
1994	1-3	1 640	142	751	78	54	185	67	197	170	46	
1994												
1102	Sandnes	2	17	1	7	1	-	2	-	3	1	41
1106	Haugesund	1	10	-	8	-	-	3	1	3	1	80
1114	Bjerkreim	3	7	3	2	-	1	-	1	-	29	
1122	Gjesdal	2	7	2	1	-	-	-	1	-	14	
1129	Forsand	1,5	15	4	4	-	1	-	1	2	27	
1130	Strand	1,5	48	24	8	1	1	1	-	2	3	17
1133	Hjelmeland	1,5	252	-	59	7	5	12	9	12	14	23
1134	Suldal	1,5	424	-	165	21	18	40	11	43	32	39
1135	Sauda	1,5	106	27	20	9	1	4	-	4	2	19
1141	Finnøy	1,5	20	1	7	-	-	1	-	2	4	35
1142	Rennesøy	3	6	-	4	-	-	-	-	2	2	67
1145	Bokn	2	23	4	17	1	-	4	1	5	6	74
1146	Tysvær	1	276	-	164	12	10	49	12	35	46	59
1149	Karmøy	3	33	5	28	3	1	6	-	11	7	85
1154	Vindafjord	1	396	73	257	23	17	62	33	72	50	65
12 Hordaland												
1993	0,8-3	4 132	583	2 642	195	158	525	225	851	688	64	
1994	0,7-3	4 666	779	2 963	260	226	518	264	937	758	64	
1994												
1201	Bergen	1	136	-	96	4	6	23	14	26	23	71
1211	Etne	0,7-1	304	39	214	20	10	32	17	83	52	70
1214	Ølen	1	183	40	131	12	8	22	13	41	35	72
1216	Sveio	1	148	38	87	13	7	23	5	19	20	59
1219	Bømlo	1,2	78	14	50	14	4	7	1	12	12	64
1221	Stord	1	66	6	34	3	1	4	6	11	9	52
1222	Fitjar	1,25	76	18	55	7	4	7	2	17	18	72
1223	Tysnes	1	206	6	152	7	5	30	21	41	48	74
1224	Kvinnherad	0,7-1	667	157	475	47	38	69	38	176	107	71
1227	Jondal	1-1,5	71	15	50	7	4	4	2	13	20	70
1228	Odda	3	44	-	13	1	2	2	-	5	3	30
1231	Ullensvang	1	133	-	50	3	-	6	4	21	16	38
1232	Eidfjord	1	57	-	22	1	1	2	6	7	5	39
1233	Ulvik	2	52	-	22	2	1	2	4	8	5	42
1234	Granvin	1	65	11	33	5	3	8	2	10	5	51
1235	Voss	1,5	525	178	217	26	26	22	19	60	64	41
1238	Kvam	1,5	200	27	125	4	12	26	10	34	39	63

¹ Viser hvor mange av tillatt felte dyr som er spesifisert som årskalv. I tillegg er det tillatt å felle årskalv i stedet for voksne dyr. ² Fellingsprosent: Felte dyr i prosent av tillatt felt.

¹ Number of licences issued on calf. In addition it is permitted to fell calves instead of a similar number of older animals. ² Per cent felled: Number of animals felled as per cent of licences issued.

Tabell 10 (forts.). Hjortejakt. Kommune *Red deer hunting. Municipality*

Fylke Kommune	Jakt- feltenes minste- areal Km ²	Tillatt felt		Felte dyr etter alder og kjønn						Fell- ingspro- sent ²	
		I alt	Av dette årskalv ¹	I alt	Årskalv		1 1/2 år		Eldre		
					Hann- dyr	Hunn- dyr	Hann- dyr	Hunn- dyr	Hann- dyr		Hunn- dyr
12 Hordaland (forts.)											
1241 Fusa	1	214	35	143	12	10	30	11	47	33	67
1242 Samnanger	1	86	6	51	4	1	10	7	18	11	59
1243 Os	1,25	102	12	75	3	11	15	7	23	16	74
1244 Austevoll	1	64	-	38	-	-	12	2	16	8	59
1245 Sund	1	34	-	23	-	1	6	4	4	8	68
1246 Fjell	0,8	60	2	37	3	3	9	6	6	10	62
1247 Askøy	1,7	18	3	12	2	2	4	-	4	-	67
1251 Vaksdal	3	134	32	77	4	11	7	5	27	23	57
1252 Modalen	1	43	4	34	-	3	8	5	11	7	79
1253 Osterøy	1	205	24	145	8	14	21	25	39	38	71
1256 Meland	1	80	12	66	10	2	12	1	26	15	83
1259 Øygarden	1,2	17	-	12	-	-	-	-	5	7	71
1260 Radøy	2	97	22	82	7	12	15	3	27	18	85
1263 Lindås	1,5	237	27	165	13	12	21	19	53	47	70
1264 Austrheim	1	13	3	9	-	1	1	-	3	4	69
1266 Masfjorden	0,8-1	251	48	168	18	11	58	5	44	32	67
14 Sogn og Fjordane											
1993	1-1,5	8 196	1 553	5 278	538	447	941	463	1 564	1 325	64
1994	1-1,5	8 967	1 452	5 794	521	528	937	563	1 705	1 540	65
1994											
1401 Flora	1	510	147	367	46	38	69	28	104	82	72
1411 Gulen	1,5	317	-	236	16	14	38	27	75	66	74
1412 Solund	1	177	34	138	14	17	22	10	45	30	78
1413 Hyllestad	1	460	109	296	19	39	43	49	67	79	64
1416 Høyanger	1-1,2	457	107	267	21	24	38	22	70	92	58
1417 Vik	1	272	-	133	7	9	19	8	40	50	49
1418 Balestrand	1	366	68	209	16	15	21	15	86	56	57
1419 Leikanger	1,5	61	9	26	3	1	3	4	4	11	43
1420 Sogndal	1	309	-	140	7	11	22	5	51	44	45
1421 Aurland	1	158	21	70	9	-	10	2	34	15	44
1422 Lærdal	1,5	324	-	156	13	8	17	15	52	51	48
1424 Årdal	1,5	110	22	50	5	2	8	1	18	16	45
1426 Luster	1	723	-	209	13	20	33	16	55	72	29
1428 Askvoll	1,2	247	39	199	14	14	40	22	56	53	81
1429 Fjaler	1	417	-	324	13	20	72	53	96	70	78
1430 Gaular	1	458	137	367	38	58	34	37	87	113	80
1431 Jølster	1,2	236	43	190	17	17	27	10	78	41	81
1432 Førde	1	303	39	166	13	10	31	14	56	42	55
1433 Naustdal	1,5	276	64	220	30	25	42	24	43	56	80
1438 Bremanger	1	810	155	563	55	55	85	48	164	156	70
1439 Vågsøy	1	158	30	129	14	9	14	8	48	36	82
1441 Selje	1,5	157	29	122	13	7	19	9	46	28	78
1443 Eid	1	401	100	330	34	42	58	42	69	85	82
1444 Hornindal	1,5	140	30	92	12	7	14	12	19	28	66
1445 Gloppen	1	630	152	436	43	40	87	59	124	83	69
1449 Stryn	1,5	490	117	359	36	26	71	23	118	85	73
15 Møre og Romsdal											
1993	0,2-5	7 362	2 158	4 601	635	565	893	297	1 188	1 023	62
1994	0,2-7	8 168	2 357	5 259	740	682	967	392	1 273	1 205	64
1994											
1502 Molde	1-1,5	142	42	56	10	7	9	3	16	11	39
1504 Ålesund	1	75	24	60	9	5	15	4	15	12	80
1511 Vanylven	0,7	259	62	198	21	19	41	16	60	41	76
1514 Sande	1	110	28	82	12	8	16	6	18	22	75
1515 Herøy	1	111	34	79	10	11	11	4	25	18	71
1516 Ulstein	0,6	123	36	86	9	11	24	11	16	15	70
1517 Hareid	0,6	174	54	140	28	13	26	13	29	31	80
1519 Volda	0,5-1	344	88	254	33	32	42	21	69	57	74
1520 Ørsta	1	552	170	394	58	43	63	41	91	98	71
1523 Ørskog	1	99	26	65	8	6	19	5	15	12	66
1524 Norddal	1	293	87	128	21	15	23	4	37	28	44
1525 Stranda	1	413	151	233	27	40	34	28	52	52	56

¹ Viser hvor mange av tillatt felte dyr som er spesifisert som årskalv. I tillegg er det tillatt å felle årskalv i stedet for voksne dyr. ² Fellingsprosent: Felte dyr i prosent av tillatt felt.

¹ Number of licences issued on calf. In addition it is permitted to fell calves instead of a similar number of older animals. ² Per cent felled: Number of animals felled as per cent of licences issued.

Tabell 10 (forts.). Hjortejakt. Kommune Red deer hunting. Municipality

Fylke Kommune	Jakt- feltenes minste- areal Km ²	Tillatt felt		Felte dyr etter alder og kjønn						Fellingspro- sent ²	
		I alt	Av dette årskalv ¹	I alt	Årskalv		1 1/2 år		Eldre		
					Hann- dyr	Hunn- dyr	Hann- dyr	Hunn- dyr	Hann- dyr		Hunn- dyr
15 Møre og Romsdal (forts.)											
1526 Stordal	0,75	220	71	109	15	17	25	9	16	27	50
1528 Sykkylven	1	275	66	187	26	16	39	19	39	48	68
1529 Skodje	1	166	50	119	19	21	9	5	26	39	72
1531 Sula	1	56	10	51	4	6	14	-	18	9	91
1532 Giske	0,2-0,6	80	-	67	9	10	8	9	21	10	84
1534 Haram	0,4-0,8	329	131	272	49	48	38	11	72	54	83
1535 Vestnes	0,6	399	135	300	39	47	48	22	73	71	75
1539 Rauma	1	671	196	384	59	53	62	29	99	82	57
1543 Nesset	1	290	74	147	15	20	22	6	39	45	51
1545 Midsund	0,6	114	34	87	13	9	19	9	14	23	76
1547 Aukra	1,5	25	-	8	1	-	4	-	1	2	32
1548 Fræna	1	345	63	186	22	14	59	6	50	35	54
1551 Eide	2	61	20	47	7	9	8	6	10	7	77
1554 Averøy	0,7-1	127	42	105	16	24	16	7	20	22	83
1557 Gjemnes	1,5	228	64	143	18	15	39	18	36	17	63
1560 Tingvoll	1	369	127	273	52	51	50	16	41	63	74
1563 Sunndal	1-2	299	107	167	34	20	33	12	42	26	56
1566 Sunndal	1	440	128	160	21	17	30	9	47	36	36
1567 Rindal	1,5	119	29	41	3	4	12	2	10	10	34
1569 Aure	0,6-2	471	112	364	36	46	58	21	94	109	77
1571 Halså	1,2	196	51	133	14	15	31	11	25	37	68
1572 Tustna	0,5-1	175	44	124	21	10	18	9	31	35	71
1573 Smøla	5-7	18	1	10	1	-	2	-	6	1	56
16 Sør-Trøndelag											
1993	1-10	2 166	604	1 124	156	123	207	54	335	249	52
1994	1-10	2 215	598	1 229	162	128	221	76	365	277	55
1994											
1612 Hemne	1,2	270	82	150	21	10	33	5	48	33	56
1613 Snillfjord	1	237	64	179	25	21	42	12	39	40	76
1617 Hitra	1	502	118	371	39	32	58	24	116	102	74
1620 Frøya	1,5	18	4	15	2	3	5	-	4	1	83
1621 Ørland	4	2	-	1	-	-	-	-	1	-	50
1622 Agdenes	3	107	35	73	12	10	13	5	19	14	68
1624 Rissa	10	37	4	4	-	-	3	-	1	-	11
1627 Bjugn	1	107	42	32	6	3	5	5	8	5	30
1630 Åfjord	4	48	-	13	-	2	1	1	5	4	27
1634 Oppdal	3	95	34	26	6	2	4	2	6	6	27
1635 Rennebu	3	51	10	24	3	2	5	1	9	4	47
1636 Meldal	2-3	154	41	82	14	8	10	2	33	15	53
1638 Orkdal	2	206	58	129	17	17	21	8	42	24	63
1644 Holtålen	10	-	-	-	-	-	-	-	-	-	-
1648 Midtre Gauldal	6	129	43	40	4	6	10	1	13	6	31
1653 Melhus	4-8	63	12	19	-	1	5	2	4	7	30
1657 Skaun	1	125	49	59	10	10	6	7	13	13	47
1662 Klæbu	8	12	-	1	-	-	-	-	1	-	8
1663 Malvik	10	10	2	1	1	-	-	-	-	-	10
1664 Selbu	1	42	-	10	2	1	-	1	3	3	24
17 Nord-Trøndelag											
1993	0,8-10	314	54	100	7	11	30	4	37	11	32
1994	0,8-10	360	61	121	12	10	16	13	31	39	34
1994											
1702 Steinkjer	10	58	15	7	1	-	-	-	4	2	12
1703 Namsos	0,8-2	141	26	95	8	10	12	11	20	34	67
1711 Meråker	1	11	-	-	-	-	-	-	-	-	-
1714 Stjørdal	1	25	-	8	1	-	2	2	1	2	32
1717 Frosta	5	-	-	-	-	-	-	-	-	-	-
1719 Levanger	2-10	-	-	-	-	-	-	-	-	-	-
1721 Verdal	2-8	35	-	2	-	-	-	-	2	-	6
1724 Verran	8	21	3	3	-	-	1	-	2	-	14
1725 Namdalseid	3,5	37	10	3	1	-	-	-	1	1	8
1736 Snåsa	10	19	5	-	-	-	-	-	-	-	-
1742 Grong	10	5	1	1	1	-	-	-	-	-	20
1743 Høylandet	3	3	-	-	-	-	-	-	-	-	-
1744 Overhalla	1	2	-	-	-	-	-	-	-	-	-
1749 Flatanger	2	3	1	2	-	-	1	-	1	-	67

¹ Viser hvor mange av tillatt felte dyr som er spesifisert som årskalv. I tillegg er det tillatt å felle årskalv i stedet for voksne dyr. ² Fellingsprosent: Felte dyr i prosent av tillatt felt.

¹ Number of licences issued on calf. In addition it is permitted to fell calves instead of a similar number of older animals. ² Per cent felled: Number of animals felled as per cent of licences issued.

Tabell 11. Villreinjakt. Jaktområde/kommune Wild reindeer hunting. Hunting district/municipality

Fylke Jaktområde Kommune County Hunting district Municipality	Tillatt felt Licences issued		Felte dyr etter alder og kjønn Animals felled by age and sex						Fellings- pro- sent ² Per cent fel- led ²	
	I alt Total	Av dette årskalv ¹ Of which calf ¹	I alt Total	Årskalv Calf		1 1/2 år 1 1/2 years		Eldre Older		
				Hann- dyr Males	Hunn- dyr Fe- males	Hann- dyr	Hunn- dyr	Hann- dyr		Hunn- dyr
1993	12 754	3 163	6 625	873	740	791	355	1 872	1 994	52
1994	15 862	4 433	6 581	845	709	835	365	1 739	2 088	41
1994										
Fylke County										
01 Østfold	-	-	-	-	-	-	-	-	-	-
02 Akershus	-	-	-	-	-	-	-	-	-	-
03 Oslo	-	-	-	-	-	-	-	-	-	-
04 Hedmark	1 686	516	1 017	156	154	115	47	256	289	60
05 Oppland	2 083	512	1 233	131	126	132	63	400	381	59
06 Buskerud	2 298	708	768	85	66	77	53	237	250	33
07 Vestfold	-	-	-	-	-	-	-	-	-	-
08 Telemark	2 561	767	1 295	152	116	236	86	274	431	51
09 Aust-Agder	1 128	275	569	96	60	70	35	106	202	50
10 Vest-Agder	451	66	94	7	8	19	5	31	24	21
11 Rogaland	548	121	112	8	10	25	8	32	29	20
12 Hordaland	2 800	847	236	30	19	20	18	65	84	8
14 Sogn og Fjordane ...	1 044	289	464	59	43	34	16	148	164	44
15 Møre og Romsdal ...	476	124	222	26	19	38	13	69	57	47
16 Sør-Trøndelag	787	208	571	95	88	69	21	121	177	73
17 Nord-Trøndelag	-	-	-	-	-	-	-	-	-	-
18 Nordland	-	-	-	-	-	-	-	-	-	-
19 Troms	-	-	-	-	-	-	-	-	-	-
20 Finnmark	-	-	-	-	-	-	-	-	-	-
Jaktområde Hunting district										
Setesdal Ryfylke	1 896	430	630	82	57	110	46	145	190	33
Skaulen Etnøfjell	13	2	12	1	1	2	1	6	1	92
Setesdal Austhei	592	127	234	37	30	24	8	42	93	40
Hardangervidda	5 982	1 782	1 612	182	133	252	115	356	574	27
Blefjell	120	35	49	7	4	9	12	7	10	41
Brattfjell-Vindeggen	129	52	64	11	11	9	5	6	22	50
Våmyr-Roan	55	20	48	9	5	5	3	14	12	87
Norefjell-Reinsjøfjell	221	88	169	29	26	13	5	60	36	76
Nordfjella (Halling- skarvet)	1 416	427	539	52	35	40	17	213	182	38
Oksenhalvøya	7	3	7	3	-	-	1	-	3	100
Fjellheimen	214	69	39	3	3	1	1	16	15	18
Vest-Jotunheimen	59	17	42	1	9	4	2	13	13	71
Ottadalen Sør	228	55	183	28	17	31	10	37	60	80
Ottadalen Nord	687	213	399	54	39	25	8	183	90	58
Førdefjella	5	2	4	-	1	-	-	-	3	80
Sunnfjord	25	8	25	5	4	1	2	6	7	100
Svartebotnen	25	6	14	3	-	2	2	1	6	56
Snøhetta	990	243	529	46	56	87	41	122	177	53
Rondane Nord	597	119	362	41	28	29	22	97	145	61
Rondane Sør	833	238	461	65	69	68	19	146	94	55
Sølnkletten	452	134	179	13	16	17	9	57	67	40
Forelhogna	702	180	628	134	126	69	18	130	151	89
Knutshø	572	167	352	39	39	37	18	82	137	62
Tolga Østfjell	42	16	-	-	-	-	-	-	-	-

¹ Viser hvor mange av tillatt felte dyr som er spesifisert som årskalv. I tillegg er det tillatt å felle årskalv i stedet for voksne dyr. ² Fellingsprosent: Felte dyr i prosent av tillatt felt.

¹ Number of licences issued on calf. In addition it is permitted to fell calves instead of a similar number of older animals. ² Per cent felled: Number of animals felled as per cent of licences issued.

Tabell 11 (forts.). Villreinjakt. Jaktområde/kommune Wild reindeer hunting. Hunting district/municipality

Fylke Jaktområde Kommune	Tillatt felt		Felte dyr etter alder og kjønn							Fellingsprosent ²
	I alt	Av dette årskalv ¹	I alt	Årskalv		1 1/2 år		Eldre		
				Hann- dyr	Hunn- dyr	Hann- dyr	Hunn- dyr	Hann- dyr	Hunn- dyr	
04 Hedmark										
1993	1 802	451	1 049	188	177	92	42	246	304	58
1994	1 686	516	1 017	156	154	115	47	256	289	60
1994										
0403 Hamar	13	5	7	2	2	-	1	1	1	54
0412 Ringsaker	18	7	16	2	3	3	2	4	2	89
0429 Åmot	27	12	22	6	3	3	-	3	7	81
0430 Stor-Elvdal	386	147	230	37	37	30	10	68	48	60
0432 Røndalen	87	26	40	2	4	1	2	12	19	46
0436 Tolga	135	21	90	18	20	11	2	19	20	67
0437 Tynset	331	97	191	28	39	20	9	43	52	58
0438 Alvdal	216	61	101	10	9	12	6	31	33	47
0439 Folldal	385	104	233	28	22	29	12	54	88	61
0441 Os	88	36	87	23	15	6	3	21	19	99
05 Oppland										
1993	2 340	525	1 338	163	126	173	53	430	393	57
1994	2 083	512	1 233	131	126	132	63	400	381	59
1994										
0511 Dovre	519	104	338	35	28	30	27	92	126	65
0512 Lesja	505	142	277	26	34	28	14	79	96	55
0513 Skjåk	391	122	280	37	25	29	11	96	82	72
0514 Lom	80	26	63	7	9	7	1	28	11	79
0515 Vågå	28	9	23	3	2	3	-	11	4	82
0516 Nord-Fron	17	-	3	-	-	2	-	1	-	18
0517 Sel	126	33	59	4	2	4	4	30	15	47
0519 Sør-Fron	87	35	43	4	2	10	-	27	-	49
0520 Ringeby	234	-	107	7	19	14	5	30	32	46
0521 Øyer	96	41	40	8	5	5	1	6	15	42
06 Buskerud										
1993	1 387	363	684	83	58	73	29	243	198	49
1994	2 298	708	768	85	66	77	53	237	250	33
1994										
0604 Kongsberg	4	-	-	-	-	-	-	-	-	-
0615 Flå	40	16	37	8	6	2	1	10	10	93
0616 Nes	59	23	44	7	7	3	-	18	9	75
0618 Hemsedal	77	23	60	4	6	12	2	21	15	78
0619 Ål	342	103	105	9	5	8	4	44	35	31
0620 Hol	552	165	84	3	1	4	4	41	31	15
0621 Sigdal	48	19	44	12	6	2	2	12	10	92
0622 Krødsherad	16	6	11	2	2	3	1	1	2	69
0631 Flesberg	33	10	17	3	2	3	3	3	3	52
0632 Rollag	33	11	17	1	2	2	5	2	5	52
0633 Nore og Uvdal	1 094	332	349	36	29	38	31	85	130	32
08 Telemark										
1993	1 776	483	775	74	68	119	43	229	242	44
1994	2 561	767	1 295	152	116	236	86	274	431	51
1994										
0807 Notodden	34	11	9	2	-	1	4	-	2	26
0826 Tinn	879	264	542	65	49	83	39	110	196	62
0827 Hjartdal	71	30	44	8	7	8	5	5	11	62
0828 Seljord	27	10	18	3	4	-	-	-	11	67
0829 Kviteseid	1	-	1	-	-	-	-	1	-	100
0830 Nissedal	19	7	18	4	3	1	1	5	4	95
0831 Fyresdal	110	13	45	7	4	8	4	13	9	41
0833 Tokke	119	41	48	5	6	7	1	9	20	40
0834 Vinje	1 301	391	570	58	43	128	32	131	178	44

¹ Viser hvor mange av tillatt felte dyr som er spesifisert som årskalv. I tillegg er det tillatt å felle årskalv i stedet for voksne dyr. ² Fellingsprosent: Felte dyr i prosent av tillatt felt.

¹ Number of licences issued on calf. In addition it is permitted to fell calves instead of a similar number of older animals. ² Per cent felled: Number of animals felled as per cent of licences issued.

Tabell 11 (forts.). Villreinjakt. Jaktområde/kommune Wild reindeer hunting. Hunting district/municipality

Fylke Jaktområde Kommune	Tillatt felt		Felte dyr etter alder og kjønn							Fellingsprosent ²
	I alt	Av dette årskalv ¹	I alt	Årskalv		1 1/2 år		Eldre		
				Hann- dyr	Hunn- dyr	Hann- dyr	Hunn- dyr	Hann- dyr	Hunn- dyr	
09 Aust-Agder										
1993	948	225	533	71	67	65	63	97	170	56
1994	1 128	275	569	96	60	70	35	106	202	50
1994										
0929 Åmli	11	5	2	-	-	-	-	1	1	18
0938 Bygland	169	8	35	5	3	2	-	15	10	21
0940 Valle	508	114	290	48	32	47	18	60	85	57
0941 Bykle	440	148	242	43	25	21	17	30	106	55
10 Vest-Agder										
1993	313	37	92	3	4	23	5	41	16	29
1994	451	66	94	7	8	19	5	31	24	21
1994										
1026 Åseral	69	-	3	-	-	-	-	3	-	4
1034 Hægebostad	15	-	-	-	-	-	-	-	-	-
1037 Kvinesdal	40	-	4	-	-	-	-	4	-	10
1046 Sirdal	327	66	87	7	8	19	5	24	24	27
11 Rogaland										
1993	489	101	190	18	11	44	15	40	62	39
1994	548	121	112	8	10	25	8	32	29	20
1994										
1122 Gjesdal	4	-	2	-	-	-	-	2	-	50
1129 Forsand	120	18	28	1	3	6	3	7	8	23
1133 Hjelmeland	168	25	23	1	1	9	3	6	3	14
1134 Suldal	253	76	56	6	6	10	2	14	18	22
1135 Sauda	3	2	3	-	-	-	-	3	-	100
1154 Vindafjord	-	-	-	-	-	-	-	-	-	-
12 Hordaland										
1993	1 913	472	801	98	81	57	61	233	271	42
1994	2 800	847	236	30	19	20	18	65	84	8
1994										
1211 Etne	5	-	4	-	1	1	1	1	-	80
1228 Odda	732	215	23	5	-	5	-	8	5	3
1231 Ullensvang	761	228	24	-	1	6	1	8	8	3
1232 Eidfjord	870	263	116	14	13	6	7	27	49	13
1233 Ulvik	331	100	43	9	3	1	8	8	14	13
1234 Granvin	-	-	-	-	-	-	-	-	-	-
1235 Voss	66	25	23	2	1	1	1	10	8	35
1251 Vaksdal	26	12	3	-	-	-	-	3	-	12
1252 Modalen	9	4	-	-	-	-	-	-	-	-
14 Sogn og Fjordane										
1993	597	156	344	37	37	40	14	112	104	58
1994	1 044	289	464	59	43	34	16	148	164	44
1994										
1416 Høyanger	9	3	-	-	-	-	-	-	-	-
1417 Vik	104	25	13	1	2	-	-	3	7	13
1421 Aurland	356	106	74	3	7	6	-	34	24	21
1422 Lærdal	390	117	242	34	17	12	9	83	87	62
1424 Årdal	22	6	14	-	4	2	1	6	1	64
1426 Luster	93	11	67	11	8	9	1	13	25	72
1428 Askvoll										
1429 Fjaler										
1430 Gaular	27	9	27	5	5	1	2	6	8	100
1431 Jølster										
1432 Førde										
1433 Naustdal	1	-	1	-	-	-	-	-	1	100
1445 Gloppen	15	4	5	-	-	-	-	1	4	33
1449 Stryn	27	8	21	5	-	4	3	2	7	78

¹ Viser hvor mange av tillatt felte dyr som er spesifisert som årskalv. I tillegg er det tillatt å felle årskalv i stedet for voksne dyr. ² Fellingsprosent: Felte dyr i prosent av tillatt felt.

¹ Number of licences issued on calf. In addition it is permitted to fell calves instead of a similar number of older animals. ² Per cent felled: Number of animals felled as per cent of licences issued.

Tabell 11 (forts.). Villreinjakt. Jaktområde/kommune Wild reindeer hunting. Hunting district/municipality

Fylke Jaktområde Kommune	Tillatt felt		Felte dyr etter alder og kjønn							Fellings- pro- sent ²
	I alt	Av dette årskalv ¹	I alt	Årskalv		1 1/2 år		Eldre		
				Hann- dyr	Hunn- dyr	Hann- dyr	Hunn- dyr	Hann- dyr	Hunn- dyr	
15 Møre og Romsdal										
1993	439	93	253	32	24	35	9	76	77	58
1994	476	124	222	26	19	38	13	69	57	47
1994										
1524 Norddal	27	8	15	4	-	-	-	7	4	56
1525 Stranda	16	5	12	2	1	1	-	6	2	75
1539 Rauma	68	21	36	2	2	4	3	19	6	53
1543 Nesset	38	8	30	3	2	12	2	5	6	79
1563 Sunndal	327	82	129	15	14	21	8	32	39	39
16 Sør-Trøndelag										
1993	750	257	566	106	87	70	21	125	157	75
1994	787	208	571	95	88	69	21	121	177	73
1994										
1634 Oppdal	429	116	265	26	31	33	14	59	102	62
1635 Rennebu	24	9	6	3	1	-	-	2	-	25
1644 Holtålen	128	-	123	28	23	13	6	25	28	96
1648 Midtre Gauldal ...	206	83	177	38	33	23	1	35	47	86

¹ Viser hvor mange av tillatt felte dyr som er spesifisert som årskalv. I tillegg er det tillatt å felle årskalv i stedet for voksne dyr. ² Fellingsprosent: Felte dyr i prosent av tillatt felt.

¹ Number of licences issued on calf. In addition it is permitted to fell calves instead of a similar number of older animals. ² Per cent felled: Number of animals felled as per cent of licences issued.

Tabell 12. Beregnet utbytte av småviltjakta, etter viltart. 1989/90-1993/94. Samlet vekt¹ for enkelte arter. 1993/94
 Estimated yield of small game, by species of animals. 1989/90-1993/94. Total weight¹ of some species of animals. 1993/94

Viltart Species of animals	Felt vilt Number of animals felled					Beregnet vekt Estimated weight
	1989/90	1990/91	1991/92	1992/93	1993/94	1993/94 Kg
Alle småviltarter² All small game species²	1 302 000	1 169 000	1 312 000	1 039 000	1 085 700	
<i>Av dette Of which</i>						
Storfugl <i>Capercaillie</i>	23 000	22 500	18 600	15 900	16 400	51 000
Orrfugl <i>Black grouse</i>	62 900	49 900	50 600	34 000	42 000	46 000
Ryper <i>Grouses</i>	506 000	458 100	478 600	455 200	491 000	270 000
Jerpe <i>Hazel grouse</i>	10 400	9 700	8 300	6 300	7 100	3 000
Ringdue <i>Wood pigeon</i>	73 800	68 800	98 300	83 200	83 000	40 000
Rugde <i>Woodcock</i>	9 100	7 200	7 900	5 300	6 400	2 000
Stokkand <i>Mallard</i>	63 900	45 600	52 800	41 000	46 800	47 000
Andre ender <i>Other ducks</i>	32 800	27 800	46 000	38 800	36 300	29 000
Gjess <i>Geese</i>	:	:	:	10 000	13 800	44 000
Måker <i>Seagulls</i>	:	46 500	56 100	30 700	27 700	..
Skarver <i>Cormorants</i>	12 800	18 300	19 000	:	15 800	27 000
Ravn <i>Raven</i>	10 900	10 300	:	7 000	8 500	..
Kråke <i>Crow</i>	115 000	118 900	150 300	71 800	80 300	..
Skjære, nøtteskrike <i>Magpie, jay</i> ...	57 400	54 400	49 400	56 400	50 700	..
Hare <i>Hare</i>	125 700	105 500	115 100	76 700	70 400	229 000
Ekorn <i>Squirrel</i>	3 200	2 700	:	:	2 700	..
Rødrev <i>Fox</i>	18 300	12 700	18 700	14 000	14 200	..
Villmink <i>Mink</i>	25 000	21 200	25 700	15 500	15 300	..
Mår <i>Marten</i>	10 900	11 300	8 000	9 200	9 000	..
Røyskatt <i>Ermine</i>	:	3 700	2 400	3 400	2 200	..
Grevling <i>Badger</i>	5 700	5 500	3 700	3 100	3 100	..

¹ Beregnet på grunnlag av gjennomsnittsvækt (se 2.4, side 10). ² Omfatter også arter som ikke er spesifisert nedenfor.

¹ Estimated by means of average weights (see 2.4, page 13). ² Includes species not specified below.

Tabell 13. Beregnet utbytte av småviltjakta. Fylke. 1993/94

Fylke County	Felt vilt						
	I alt ¹ Total ¹	Storfugl Caper- caillie	Orrfugl Black grouse	Ryper Grouses	Stokkand Mallard	Andre ender Other ducks	Gjess Geese
Hele landet² The whole country²	1 085 700	16 400	42 000	491 000	46 800	36 300	13 800
01 Østfold	55 000	:	:	:	5 000	9 900	:
02/03 Akershus og Oslo	41 500	:	2 400	:	2 800	:	:
04 Hedmark	90 100	4 300	6 800	23 800	4 000	1 500	:
05 Oppland	70 500	1 200	3 800	32 600	1 300	:	:
06 Buskerud	59 600	1 400	3 500	23 700	1 000	:	:
07 Vestfold	23 100	:	:	:	2 100	2 400	:
08 Telemark	45 500	:	2 700	18 200	1 200	2 400	:
09 Aust-Agder	39 500	:	3 000	10 900	2 400	1 400	:
10 Vest-Agder	46 900	:	2 700	15 400	2 200	1 400	1 100
11 Rogaland	67 000	:	2 200	9 700	12 200	7 400	1 100
12 Hordaland	53 700	:	2 400	21 400	1 800	1 700	:
14 Sogn og Fjordane	22 000	:	:	11 700	:	:	:
15 Møre og Romsdal	40 300	:	1 700	15 200	1 900	:	1 600
16 Sør-Trøndelag	70 300	1 700	2 100	43 200	2 600	1 100	2 000
17 Nord-Trøndelag	96 300	2 800	2 700	68 500	1 600	:	1 500
18 Nordland	95 900	:	2 100	63 500	2 200	1 300	2 900
19 Troms	83 900	:	1 900	66 100	:	:	:
20 Finnmark	68 100	:	:	56 400	:	1 800	:
Uoppgitt fylke County not given	16 700	200	600	10 500	500	400	300

¹ Omfatter også arter som ikke er spesifisert. ² Omfatter også fylker som ikke er spesifisert.

Estimated yield of small game. County. 1993/94

Number of animals felled

Hare Hare	Rødrev Fox	Villmink Mink	Ringdue Wood pigeon	Kråke Crow	Skjære og nøtteskrike Magpie and jay	Skarver Cormo- rants	Måker Seagulls	No.
70 400	14 200	15 300	83 000	80 300	50 700	15 800	27 700	
3 400	1 100	:	14 100	5 200	4 500	2 200	2 200	01
3 200	1 200	:	15 800	4 000	5 600	:	:	02/03
9 100	1 900	:	10 400	6 300	12 500	:	1 000	04
10 800	1 200	:	5 400	3 600	3 300	:	:	05
6 600	:	:	9 100	1 400	2 900	:	2 200	06
1 300	:	:	9 500	1 600	1 600	:	:	07
4 400	:	:	3 800	2 100	2 200	:	:	08
4 000	:	:	3 200	3 900	3 300	:	1 100	09
3 000	:	:	3 100	2 300	3 800	1 800	2 400	10
2 800	:	1 300	5 600	9 600	1 900	2 400	3 400	11
2 200	:	2 700	:	4 400	2 300	1 700	2 900	12
:	:	:	:	1 600	:	1 000	:	14
1 400	:	:	:	6 300	:	1 300	3 200	15
3 100	:	:	:	5 000	1 100	1 600	1 300	16
2 600	1 200	:	:	6 000	1 500	:	1 500	17
4 200	:	1 900	:	8 800	1 700	1 100	1 600	18
2 400	:	1 000	:	6 000	:	:	:	19
4 300	:	:	:	1 800	:	:	:	20
900	100	100	1 100	400	200	200	200	

¹ Includes species not specified. ² Includes counties not specified.

Tabell 14. Beregnet antall jegere med utbytte av ulike småviltarter og antall felt vilt pr. jeger. 1992/93-1993/94
Estimated number of hunters with yield of various species of small game and number of animals felled per hunter. 1992/93-1993/94

Viltart <i>Species of animals</i>	1992/93			1993/94		
	Jegere med utbytte <i>Hunters with yield</i>		Felt vilt pr. jeger med utbytte ² <i>Animals felled per hunter with yield²</i>	Jegere med utbytte		Felt vilt pr. jeger med utbytte ²
	Antall <i>Number</i>	I pst. av alle jegere ¹ <i>As per cent of all hunters¹</i>		Antall	I pst. av alle jegere ¹	
Alle småviltarter <i>All small game species</i>	77 300	47	13	83 800	49	13
De enkelte viltarter <i>The individual species</i>						
Storfugl <i>Capercaillie</i>	9 800	6	2	9 500	6	2
Orrfugl <i>Black grouse</i>	14 400	9	2	16 400	10	3
Ryper <i>Grouses</i>	43 500	26	11	49 100	29	10
Jerpe <i>Hazel grouse</i>	2 900	2	2	3 500	2	2
Ringdue <i>Wood pigeon</i>	6 800	4	12	7 700	5	11
Stokkand <i>Mallard</i>	8 500	5	5	9 500	6	5
Andre ender <i>Other ducks</i>	5 900	4	7	:	:	:
Måker <i>Seagulls</i>	4 400	3	7	3 100	2	9
Hare <i>Hare</i>	26 300	16	3	25 300	15	3
Ekorn <i>Squirrel</i>	:	:	:	1 100	1	2
Rødrev <i>Fox</i>	7 200	4	2	6 700	4	2
Villmink <i>Mink</i>	5 600	3	3	4 500	3	3
Mår <i>Marten</i>	4 100	2	2	3 900	2	2
Røyskatt <i>Ermine</i>	1 800	1	2	1 000	1	2
Grevling <i>Badger</i>	2 000	1	2	1 500	1	2

¹ Omfatter alle som har betalt jegeravgift. ² Gjennomsnittlig antall felt vilt pr. jeger som har hatt utbytte av vedkommende viltart.

¹ Includes all persons who have paid hunting tax. ² Average number of animals felled per hunter with yield of the species of animals in question.

Tabell 15. Beregnet antall jegere med utbytte av småvilt, etter felt vilt pr. jeger. 1987/88-1993/94
Estimated number of hunters with yield of small game, by number of animals felled per hunter. 1987/88-1993/94

Jaktår Hunting year	Jegere med utbytte i alt Number of hunters with yield, total	Etter antall felt vilt pr. jeger Number of animals felled per hunter				
		1	2-4	5-9	10-19	20 og mer and more
1987/88	87 900	10 300	20 100	18 800	17 300	21 400
1988/89	92 100	9 700	21 400	19 600	18 600	22 700
1989/90	88 400	9 400	22 200	20 000	17 900	18 900
1990/91	82 400	9 800	21 100	18 400	16 100	17 000
1991/92	82 900	10 400	21 700	17 700	15 800	17 300
1992/93	77 300	9 400	22 100	16 600	14 300	22 100
1993/94	83 800	10 400	23 000	19 200	16 300	15 000

Tabell 16. Avgang av store rovdyr og ørn. Fylke *Big predators and eagles felled or perished. County*

Jaktår Fylke Hunting year County	Bjørn Bear	Ulv Wolf	Jerv Wolverine	Gaupe Lynx	Havørn Sea eagle	Kongeørn Golden eagle
1987/88	4	1	10	45	25	11
1988/89	-	1	2	33	35	3
1989/90	1	1	1	28	31	10
1990/91	-	-	2	28	33	9
1991/92	2	-	5	27	23	10
1992/93	3	3	10	34	39	10
1993/94	3	-	13	48	45	11
1993/94						
01 Østfold	-	-	-	-	-	-
02/03 Oslo og Akershus	-	-	-	-	1	-
04 Hedmark	1	-	-	7	-	2
05 Oppland	-	-	-	-	-	4
06 Buskerud	-	-	-	-	-	-
07 Vestfold	-	-	-	-	-	-
08 Telemark	-	-	-	4	-	-
09 Aust-Agder	-	-	-	-	-	-
10 Vest-Agder	-	-	-	-	-	-
11 Rogaland	-	-	-	-	-	-
12 Hordaland	-	-	-	-	-	-
14 Sogn og Fjordane	-	-	-	-	1	1
15 Møre og Romsdal	-	-	-	-	3	-
16 Sør-Trøndelag	-	-	-	1	3	1
17 Nord-Trøndelag	2	-	-	8	3	-
18 Nordland	-	-	3	12	23	-
19 Troms	-	-	10	15	8	1
20 Finnmark	-	-	-	1	3	2

Tabell 17. Viltskadeerstatninger etter dyreart.¹ Fylke. Kr

Nr.	Fylke County	Antall søknader Number of appli- cations	Krav Claim				
			I alt Total	Elg Moose	Hjort Red deer	Rådyr Roe deer	Andre Other species
1987	445	5 339 204	3 206 281	1 553 268	474 155	105 500
1988	284	3 273 581	1 781 307	1 203 296	279 886	9 092
1989	224	2 465 436	1 424 686	763 346	245 174	32 230
1990	236	2 350 363	1 316 117	663 373	338 689	32 184
1991	219	2 994 169	1 544 939	1 073 097	337 723	38 410
1992	408	5 747 231	1 930 755	2 972 007	555 377	289 092
1993	387	5 338 449	2 511 874	2 452 725	285 627	88 223
1993							
01	Østfold	10	367 000	340 000	-	27 000	-
02/03	Akershus/Oslo	20	174 029	136 029	-	-	38 000
04	Hedmark	75	635 996	555 318	-	56 528	24 150
05	Oppland	17	139 638	122 167	17 471	-	-
06	Buskerud	19	248 099	248 099	-	-	-
07	Vestfold	16	143 255	124 155	-	19 100	-
08	Telemark	30	319 237	182 137	21 050	116 050	-
09	Aust-Agder	4	38 395	38 395	-	-	-
10	Vest-Agder	23	370 090	370 090	-	-	-
11	Rogaland	4	29 500	-	-	29 500	-
12	Hordaland	34	538 336	-	538 336	-	-
14	Sogn og Fjordane	52	853 235	-	827 162	-	26 073
15	Møre og Romsdal	35	625 751	6 684	581 618	37 449	-
16	Sør-Trøndelag	10	197 436	54 899	142 537	-	-
17	Nord-Trøndelag	31	490 096	165 545	324 551	-	-
18	Nordland	3	78 931	78 931	-	-	-
19	Troms	4	89 425	89 425	-	-	-
20	Finnmark	-	-	-	-	-	-

¹ Skade voldt av bjørn, ulv, jerv og ørn er ikke med i tallene. Se tabell 18. ² Inkludert utgifter til forebyggende tiltak.

Tabell 18. Skade på husdyr og tamrein forvoldt av store rovdyr. Erstatning og antall dyr erstattet. 1987-1993

År	I alt Total					Skadevolder			
	Erstatning i alt Compen- sation, total	Dyr erstattet Animals compensated				Bjørn Bear		Ulv Wolf	
		Sau/lam Sheep/ lamb	Geit Goat	Rein Rein- deer	Storfe Cattle	Erstat- ning	Dyr er- stattet	Erstat- ning	Dyr er- stattet
	Kroner					Kroner		Kroner	
1987	12 272 400	5 142	49	1 740	1	3 162 500	1 300	325 700	169
1988	12 324 200	4 738	50	1 982	2	1 740 500	626	696 900	359
1989	15 821 600	6 607	25	2 014	1	3 572 800	1 301	74 100	51
1990	13 670 068	5 681	58	2 206	7	2 438 692	982	54 807	7
1991	15 948 860	8 343	70	2 244	-	3 259 228	1 579	6 590	7
1992 ¹	20 177 637	10 880	72	2 596	-	4 183 099	2 111	297 975	233
1993	21 314 332	10 582	28	2 479	-	4 634 717	2 289	-	-

¹ Nytt regelverk tatt i bruk for husdyr fra og med 1992. ² Inkludert husdyrerstatning i Nordland.

Kilde: Direktoratet for naturforvaltning.

Compensation for damage caused by game, by species of animals.¹ County. Kroner

Utbetalte erstatninger ² Compensation paid ²						No.
I alt	Elg	Hjort	Rådyr	Andre		
1 973 210	1 282 878	508 632	181 700	-		1987
1 643 008	1 001 237	505 568	136 203	-		1988
1 350 595	814 382	441 850	88 133	11 730		1989
1 335 708	763 838	399 535	147 435	24 900		1990
1 504 520	736 934	680 766	79 300	7 520		1991
1 949 712	896 972	850 018	162 610	40 112		1992
2 078 685	1 101 195	821 190	121 227	35 073		1993
						1992
106 000	96 300	-	9 700	-		01
92 250	72 250	-	-	20 000		02/03
262 325	225 582	-	36 743	-		04
154 735	143 235	11 500	-	-		05
115 000	115 000	-	-	-		06
44 000	35 500	-	8 500	-		07
114 900	77 150	4 050	33 700	-		08
9 165	9 165	-	-	-		09
191 000	191 000	-	-	-		10
16 000	-	-	16 000	-		11
159 000	-	159 000	-	-		12
280 000	-	264 927	-	15 073		14
245 000	803	227 613	16 584	-		15
62 000	10 000	52 000	-	-		16
176 310	74 210	102 100	-	-		17
11 000	11 000	-	-	-		18
40 000	40 000	-	-	-		19
-	-	-	-	-		20

¹ Damage caused by bear, wolf, wolverine and eagle is excluded. See table 18. ² Included expenditure to prevention work.

Damage on domestic animals and reindeers caused by big predators. Compensation and number of animals compensated. 1987-1993

Noxious animal

Jerv Wolverine		Ørn Eagle		Gaupe Lynx		Uoppgitt Unspecified		Year
Erstatning	Dyr erstattet	Erstatning	Dyr erstattet	Erstatning	Dyr erstattet	Erstatning	Dyr erstattet	
Kroner		Kroner		Kroner		Kroner		
6 582 400	3 820	2 201 800	1 643	:	:	-	-	1987
4 543 400	2 504	1 863 700	1 368	:	:	3 479 700	1 922	1988
2 408 600	1 394	949 300	802	:	:	8 816 800	5 099	1989
2 017 999	1 337	368 217	318	:	:	8 790 353	5 308	1990
1 345 712	939	336 813	305	:	:	11 000 517	7 827	1991
3 160 150	2 245	735 472	628	2 428 039	1 876	9 372 902	6 455	1992 ¹
3 447 292	2 815	560 791	484	4 265 172	3 866	8 406 360 ²	3 635	1993

¹ New regulations in use for domestic animals as from 1992. ² Including compensations for domestic animals in Nordland.

Source: Directorate for Nature Management.

Publikasjoner om jakt fra Statistisk sentralbyrå

Publications related to hunting from Statistics Norway

Norges offisielle statistikk (NOS)

Official Statistics of Norway

Jaktstatistikk er gitt ut hvert år siden 1964 og gir en samlet og detaljert framstilling av jaktstatistikken som er laget for året

Hunting statistics is published every year from 1964

B	862	1988
B	936	1989
B	993	1990
C	41	1991
C	92	1992
C	175	1993

A 955 Jaktstatistikk 1846 - 1977
Hunting Statistics 1846 - 1977
Publikasjonen gir tall for fellingspremier for rov- og skadedyr (fylke) fra 1846, for felt storvilt (kommune) fra 1889, for felt rådyr (kommune) fra 1927 og beverjakt (kommune) fra 1925

C 188 Historisk statistikk 1994
Historical Statistics 1994
Publikasjonen gir landstall for felt storvilt fra 1889 og beregnet utbytte av småviltjakt fra 1971/72

Følgende publikasjoner gir fylkes- og kommunetall for eiendommer med jakt og hvem som dreiv jakta:
The following publications contain figures at county and municipality level for properties with hunting and status of performer:

XII 270 Skogbrukstelling 1967 Hefte III
Census of Forestry 1967 Vol. III

A 470 Jordbruksteljinga 1969 Hefte V
Census of agriculture 1969 Vol. V

A 540 Jordbruksteljinga 1969 Hefte VII
Census of agriculture 1969 Vol. VII

B 258 Landbruksteljing 1979 Hefte I
Census of Agriculture and Forestry 1979 Volume I

B 531 Landbruksteljing 1979 Hefte VIII
Census of Agriculture and Forestry 1979 Volume VIII

C 5 Landbruksteljing 1989 Hefte VII
Census of Agriculture and Forestry 1989 Vol. VII

Publikasjonen Skogstatistikk, som er gitt ut hvert år siden 1963, gir hovedtall fra jaktstatistikken.
Forestry Statistics is published every year from 1963 and contains main results related to hunting.



Returadresse:
Statistisk sentralbyrå
Postboks 8131 Dep.
N-0033 Oslo

Publikasjonen kan bestilles fra:

Statistisk sentralbyrå
Salg- og abonnementservice
Postboks 8131 Dep.
N-0033 Oslo

Telefon: 22 00 44 80
Telefaks: 22 86 49 76

eller:
Akademika - avdeling for
offentlige publikasjoner
Møllergt. 17
Postboks 8134 Dep.
N-0033 Oslo

Telefon: 22 11 67 70
Telefaks: 22 42 05 51

ISBN 82-537-4184-7
ISSN 0550-0400

Pris kr 70,00



Statistisk sentralbyrå
Statistics Norway



9 788253 741840