

FYLKESHEFTE



# FOLKE- OG BUSTADTELJING 1980

SAMANDRAG AV KOMMUNEHEFTE

## HORDALAND

STATISTISK SENTRALBYRÅ  
KONGSVINGER



**FOLKE- OG BUSTADTELJING  
1. NOVEMBER 1980**

**HORDALAND**

**STATISTISK SENTRALBYRÅ  
KONGSVINGER 1982**

ISBN 82-537-1583-8



## FØREORD

Hovudformålet med Folke- og bustadteljing 1980 var å gi eit bilete av befolkningen og levekåra i det norske samfunnet ved å sjå opplysningar om alder, kjønn, yrke, arbeid, inntekt, utdanning, butilhøve o.l. i samanheng.

Eit anna viktig formål var å gi statistikk for mindre geografiske område, som kommunar og delar av kommunar. Dei statistiske kommunehefta gir dei første resultatata frå teljinga for å dekkje dette formålet. Fleire resultat for den enkelte kommunen vil liggje føre som eit sett upubliserte tabellar (ei "tabellpakke") kort tid etter at hefta er gitt ut. Tabellane vil bli leverte som utskrift på papir eller micro-fiche, etter ønskje frå brukaren.

Kommunehefta for alle kommunane i fylket er no publiserte. Vi har difor laga eit samandrag for heile fylket med tabellar som svarar til dei som finst i kommunehefta. Når kommunehefta for heile landet er utkomne, vil det også bli laga eit samandrag for heile landet. Tilsvarande samandrag for fylka og heile landet vil bli laga av den "tabellpakka" som er nemnt ovanfor.

Resultata frå Folke- og bustadteljing 1980 vil elles bli gitt i tabellpublikasjonar som vil kaste lys over spesielle emne, bl.a. sysselsetjing, bustadtilhøve, familiar og hushald. Resultata vil også bli viste i kart og diagram. Bl.a. vil det bli laga busetjingskart som svarar til dei som vart laga i samband med Folke- og bustadteljing 1970.

Statistisk Sentralbyrå, Oslo/Kongsvinger, 6. juli 1982

Odd Aukrust

---

Johan-Kristian Tønder





## INNHALD

	Side
Tabellregister .....	7
Tekstdel	
1. Opplegg og gjennomføring .....	8
1.1. Omfang .....	8
1.2. Grunnlag for statistikken .....	8
1.3. Datainnsamling .....	8
2. Feilkjelder .....	9
3. Omgrep og kjennemerke .....	9
3.1. Personkjennemerke .....	9
3.2. Familie- og hushaldstype .....	14
3.3. Bustadkjennemerke .....	15
3.4. Inndelinga i grunnkrinsar .....	17
4. Bruk av tabellane .....	18
5. Merknader til tabellane .....	18
Tabelldel .....	19
Vedlegg	
1. Kart over fylket .....	37
2. Personskjema .....	39
3. Bustadskjema .....	41

### Standardteikn i tabellar

- Null



## TABELLREGISTER

	Side
1. Folkemengda ved folketeljningane 1801 - 1980 .....	19
2. Folkemengda etter kjønn, ekteskapeleg status og alder. 1/11 1980 .....	19
3. Folkemengda etter trussamfunn/viktigaste kjelde til livsopphald, kjønn og alder. 1/11 1980 .....	19
4. Personar 16-66 år etter yrkesaktivitet, arbeidstid, kjønn og høgste utdanning. 1/11-79 - 31/10-80 .....	20
5. Personar 16 år og over, etter yrkesaktivitet, arbeidstid, kjønn og alder. 1/11-79 - 31/10-80 .....	21
6. Yrkesaktive 16 år og over, etter alder og næring. 1/11-79 - 31/10-80 .....	21
7. Yrkesaktive 16 år og over, etter kjønn, arbeidstid og næring/yrkesfelt. 1/11-79 - 31/10-80 .....	22
8. Yrkesaktive 16 år og over i arbeid i veka 25/10 - 31/10 1980, etter kjønn, arbeidstid i veka og næring/yrkesfelt .....	23
9. Yrkesaktive 16 år og over med fast oppmøteplass på arbeid i veka 25/10 - 31/10 1980, etter talet på arbeidsreiser, reisetid og yrkesfelt/oppmøteplass .....	24
10. Yrkesaktive 16 år og over med fast arbeidsreise i veka 25/10 - 31/10 1980, etter reise- måte, oppmøteplass, talet på arbeidsreiser og reisetid .....	25
11. Bustader etter hustype og talet på rom. Busette etter talet på rom i bustaden. 1/11 1980 .....	26
12. Bustader etter byggjeår for huset og hustype/eige-/leigeform. Busette og rom, etter byggjeår for huset. 1/11 1980 .....	26
13. Bustader etter viktigaste kjelde til oppvarming og byggjeår/installasjon av pipe. Busette etter bustadens viktigaste kjelde til oppvarming. 1/11 1980 .....	27
14. Bustader etter sanitærutstyr og talet på rom. Busette etter bustadens sanitærutstyr. 1/11 1980 .....	27
15. Bustader, rom og busette, etter hustype. 1/11 1980 .....	28
16. Bustader etter eige-/leigeform og areal. Busette etter eige-/leigeforhold til bustaden. 1/11 1980 .....	28
17. Bustader, busette og rom, etter busette pr. rom i bustaden. 1/11 1980 .....	28
18. Bustader etter talet på rom og talet på busette. 1/11 1980 .....	29
19. Familiar og personar, etter familietype, hushaldstipe og talet på familiar i hushaldet/ yrkesaktivitet i familien. 1/11 1980 .....	29
20. Familiar og personar i privathushald, etter familietype og eige-/leigeforhold til bustaden/talet på rom i bustaden. 1/11 1980 .....	30
21. Talet på privathushald med utvalde kjenneteikn for bustadstandard, og disponering av personbil. Busette i slike hushald, etter alder. 1/11 1980 .....	30
22. Folkemengda etter alder, kjønn og type bustadstrøk/kommune. 1/11 1980 .....	31
23. Yrkesaktive 16 år og over, etter næring, kjønn og type bustadstrøk/kommune. 1/11 1980 .....	33
24. Talet på privathushald med utvalde kjenneteikn for bustadstandard, og disponering av personbil. Bustadstrøk/kommune. 1/11 1980 .....	35



## 1. OPPLÈGG OG GJENNOMFØRING

### 1.1. Omfang

Folke- og bustadteljing 1980 omfattar alle personar (også utanlandske statsborgarar) som etter "Forskrifter om føringen og ordningen av folkeregistrene" fastsett av Statistisk Sentralbyrå den 26. november 1979, var registrert busette i Noreg på teljingstidspunktet den 1. november 1980.

Bustadteljinga har med alle privatbustader (private husvære m.m.) der minst ein person var registrert busett den 1. november 1980.

Husvære der det ikkje budde nokon eller der det berre budde nokon mellombels (t.d. ugifte personar som budde utanom foreldreheimen på grunn av skolegang, studiar), er ikkje med i teljinga. Det er heller ikkje innhenta opplysningar om husvære for forpleide i aldersheimar, pleieheimar og andre fellesinstitusjonar.

Eininga hus er ikkje med i teljinga denne gongen. Det blir likevel gitt enkelte opplysningar om det huset som husværet ligg i. I avsnitt 3 er det gjort nærare greie for bustadomgrepet (staden der ein person skal reknast som busett) og husværeomgrepet.

### 1.2. Grunnlag for statistikken

Dei fleste opplysningane i folke- og bustadteljinga byggjer på oppgåver som oppgåvegivarane har gitt direkte på eigne skjema.

Personskjema vart sende til alle personar som hadde fylt 16 år eller fylte 16 år i 1980, (sjå vedlegg 2).

For personar under 16 år fekk Statistisk Sentralbyrå dei nødvendige opplysningane frå folke-registeret i den enkelte kommunen.

Opplysningane om det enkelte privathusværet er gitt på eige bustadskjema (sjå vedlegg 3).

Oppgåvene over utdanningsbakgrunnen til befolkningen er henta frå utdanningsopplysningane gitt i folketeljinga 1970 og "Arkivet for påbegynt og avsluttet utdanning" i Statistisk Sentralbyrå som inneheld alle utdanningar som ein person har avslutta i Noreg i perioden 1970 - 1980. I tillegg kjem oppgåver over utanlandsk utdanning gitt i folketeljinga 1980.

Oppgåver over alder, kjønn og andre demografiske kjenneteikn er henta frå Det sentrale personregister i Statistisk Sentralbyrå.

Nødvendige oppgåver over dei vernepliktige og sivile tenestepliktige er innhenta gjennom Forsvarets overkommando og Administrasjonen for sivile tenestepliktige.

Folke- og bustadteljing 1980 vart gjennomført med heimel i Statistikkloven av 25. april 1907 og Stortingsvedtak av 16. november 1978.

### 1.3. Datainnsamling

Ved folketeljinga i 1980 vart skjema sende i posten direkte til den enkelte personen. Før utsendinga tok til, vart namn og adresse ført på skjema. Det var Det sentrale personregister som danna grunnlaget for denne påføringa.

Kvar person fekk tilsendt sitt eige personskjema saman med ei rettleiing.

I tillegg fekk den eldste personen i familien eit bustadskjema. Med bustadskjemaet følgde også ein svarkonvolutt.

Utfylte personskjema frå alle som budde i husværet saman med eitt bustadskjema vart sende samla tilbake i svarkonvolutten. Dersom det budde fleire familiar i same husværet, nytta familiare same svarkonvolutt og berre eitt bustadskjema vart utfylt. Innsamlingsmetoden gav derfor grunnlag for å danne buhushald (sjå nedanfor) i folke- og bustadteljinga.

Den enkelte personen er i teljinga rekna å ha bustaden sin i det husværet der vedkomande var registrert busett i folkeregisteret 1. november 1980. Innsamlinga av opplysningane viste at enkelte personar budde i eit anna husvære enn der dei var registrert busette i folkeregisteret. Dette gjaldt bl.a. ugifte studentar og skoleelevar som budde på hybel og som sende personskjemaet sitt i same svarkonvolutten som hybelverten. Dette galdt også personar som hadde flytta kort tid før 1. november

1980 og som gav opp bustadopplysningar på den nye adressa, medan flyttinga først vart registrert i folkeregisteret etter 1. november 1980. I slike tilfelle vart personane likevel rekna som busette i den bustaden/adressa dei var registrerte på i folkeregisteret 1. november 1980. I avsnitt 3 er det gjort greie for kvar ein person skal reknast som busett. I same avsnittet er det også gjort greie for omgrepet "buhushald".

Dei personane som ikkje hadde svara på folketeljings skjema til rett tid, fekk tilsendt ei adressert purring.

Dei som ikkje svara på den adresserte purringa, vart oppsøkte av teljarar som kravde inn oppgåvene.

## 2. FEILKJELDER

Under gjennomføring og bearbeiding av ei statistisk teljing vil det alltid kunne oppstå ulike feil som kan gi utslag i teljingsresultata.

Dei fleste feila oppstår vanlegvis under oppgåveinnhentinga og kjem av urette svar eller mangelfullt utfylte skjema.

Feil som oppstår under bearbeidinga er først og fremst knytte til koding av opplysningar, i vårt tilfelle spesielt opplysningane om næring og yrke.

For å få eit grunnlag til å vurdere kor omfattande feila er, vart det gjennomført ei kvalitetskontrollundersøking i samband med teljinga.

Resultata frå denne undersøkinga blir publiserte i serien Statistiske analyser. Resultata er venta å ligge føre i 1982 og vil ta for seg sentrale kjenneteikn frå bustaddelen av teljinga, og kjenneteikn for sysselsetjing og arbeidsmarknad.

## 3. OMGREP OG KJENNEMERKE

### 3.1. Personkjennemerke

Når ikkje annet er nemnt, refererer personopplysningane seg til 1. november 1980.

#### Bustad

Den enkelte personen er i teljinga rekna å ha bustaden sin i den kommunen og i det husværet der vedkomande var registrert som busett i folkeregisteret den 1. november 1980. Hovudregelen er her at ein person skal registrerast som busett der vedkomande regelmessig tek døgnavila si.

Dei viktigaste registreringsreglane er elles:

Bustadtilhøve	Skal registrerast som busett i
Gift person som pga. arbeid, studiar, avtening av verneplikt e.l. oppheld seg utanom fellehusværet til ektefellane	Fellehusværet til ektefellane
Ugift person som pga. studiar, skolegang eller avtening av verneplikt oppheld seg utanom husværet til foreldre/forsørgjar	Husværet til foreldre/forsørgjar
Ugift person med eige arbeid og som vanlegvis ikkje bur hos foreldre/forsørgjar	Husværet der personen vanlegvis bur
Person som pga. ferie, besøk hos kjende, forretningsreise e.l. er fråverande frå husværet der vedkomande vanlegvis bur	Husværet der personen vanlegvis bur
Person som er forpleid i barneheim, aldersheim, pleieheim eller er sett bort i privat pleie	Barneheimen, aldersheimen, pleieheimen eller husværet der personen er i pleie
Person som er innlagd på sjukehus eller plassert på arbeidsskole, arbeidsanstalt eller i fengsel	Husværet der personen var busett før innlegginga eller plasseringa

Personar som ikkje kan heimførast til ein bestemt bustad, er rekna til gruppa "Utan fast bustad". Personar utan fast bustad er som regel registrerte som busette i den kommunen der dei sist hadde fast bustad.

I det følgjande er omgrepet "Busett" brukt i same tyding som omgrepet "Registrert busett".

Det er ikkje innhenta opplysningar om mellombels bustad. Det kan derfor ikkje bli gitt oppgaver over den tilstadeverande befolkninga.

Opplysningane frå Folke- og bustadteljing 1980 er ikkje nytta til å justere opplysningane i folkeregistra.

### Alder

I fordelinga etter alder er den enkelte personen gruppert etter alder pr. 31. desember 1980 (Alder = 1980 - fødselsår).

### Ekteskapeleg status

Det er brukt fire hovudgrupperingar etter ekteskapeleg status, nemleg ugifte, gifte, skilde og enkjer/enkjemenn.

### Sambuande

Med sambuande meiner ein personar som lever saman (i ekteskapsliknande forhold) utan å ha inngått formelt ekteskap.

I gruppa sambuande er rekna berre dei personane som er registrert busette på same adressa i folkeregisteret 1. november 1980.

### Trussamfunn

Det er brukt tre grupperingar etter trussamfunn, nemleg "Den norske kyrkja", "Trussamfunn utanfor den norske kyrkja" og "Ikkje tilslutta trussamfunn".

Personar under 16 år er som regel grupperte saman med foreldra sine. I dei tilfella foreldra ikkje høyrer til same gruppe, er barna førte til gruppa for uoppgitt.

### Utdanning

Oppgåvene over utdanning omfattar enkeltutdanningar på heil- eller deltid som normalt varer minst 5 månader.

For personar med fleire enkeltutdanningar, er den utdanninga som samla varer lengst (normal tid for enkeltutdanninga tillagt den tida som krevst til føreutdanning) rekna som den høgaste utdanninga. Av utdanningar som samla varer like lenge, er den som er rekna som den viktigaste yrkesmessig, oppfatta som den høgaste utdanninga til personen. Utdanningsgrupperinga er gjort etter 1973-utgåva av Standard for utdanningsgruppering i offentleg norsk statistikk (Statistisk Sentralbyrås Håndbøker nr. 28).

Standarden er bygd opp som eit pyramidisk klassifikasjonssystem.

Enkeltutdanningane er først ordna i grove grupper som i standarden blir kalla utdanningsnivå. Innanfor kvart nivå er det først gjort ei sortering etter fagfelt, dernest ei finare sortering i faggrupper.

Inndelinga i nivå eller hovudgrupper er gjort på denne måten:

0. Inga utdanning og utdanning på førskolenivå (utdanning for 6-åringar og mindre barn)
1. Utdanning på barneskolenivå (1-6 år, førskoleutdanning ikkje medrekna)
2. Utdanning på ungdomsskolenivå (7-9 år)
3. Utdanning på gymnasnivå I (10 år)
4. Utdanning på gymnasnivå II (11-12 år)
5. Utdanning på universitets- og høgskolenivå I (13-14 år)
6. Utdanning på universitets- og høgskolenivå II (15-16 år)
7. Utdanning på universitets- og høgskolenivå III (17-18 år)
8. Utdanning på forskarnivå (over 18 år)
9. Uoppgitt utdanning.

I tabellane over høgaste utdanninga til personen frå folketeljinga er gruppene 0 og 9 slått saman til ei gruppe.

Fagfelte er i standarden spesifiserte slik:

1. Allment fagfelt
2. Humaniora og estetikk
3. Undervisning
4. Administrasjon, økonomi, samfunnsvitskap og jus
5. Industri, handverk, naturvitskap og teknikk
6. Samferdsel
7. Helsevesen
8. Jordbruk, skogbruk og fiske
9. Tenesteyting og forsvar.

I tabellane frå folketeljinga er berre dei viktigaste fagfelte under dei ulike nivå- eller hovudgruppene spesifiserte. Dei andre fagfelte er slått saman til ei gruppe.

I folketeljinga 1970 vart det gjort ei tre-deling av gymnasnivået i standarden etter kor lenge utdanninga vara, 10 år, 11 år og 12 år.

I folketeljinga 1980 følgjer inndelinga grupperinga i standarden, nemleg ei gruppering på 10 år og 11-12 år.

Fagutdanningar avslutta før 1972/73 og som ikkje byggjer på examen artium blir i teljinga 1980 koda med 8 års allmennutdanning som grunnlag. Fagutdanningar avlagde etter 1972/73 blir koda med 9 år som grunnlag.

#### Viktigaste kjelde til livsopphald

Personar 16 år og over er grupperte etter den kjelda til livsopphald som var viktigast dei siste 12 månadene før teljingstidspunktet, dvs. frå 1. november 1979 fram til 1. november 1980. For personar under 16 år som er busette i privathushald er inntekta frå andre personar alltid rekna som viktigaste kjelde til livsopphald.

For personar under 16 år som er busette i felleleshushald er pensjon, trygd rekna som viktigaste kjelde til livsopphald.

Med "inntekt av eige arbeid" er meint inntekt av eigen yrkesaktivitet.

"Pensjon, trygd" omfattar sjuketrygd, arbeidsløysetrygd, forsørgjartrygd, uføretrygd, alderstrygd, yrkesskadetrygd, krigspensjon, bedriftspensjon o.l.

Som "stipend, lån, formue, føderåd, leigeinntekt eller anna formuesinntekt" blir også rekna utbetalingar i samband med livsforsikring eller individuell pensjonsforsikring. Underhald frå andre enn privatpersonar (t.d. stønader frå det offentlege, institusjonar eller bedrifter), så nær som pensjon og trygd blir også rekna med her.

Personar som har inntekta til andre personar som viktigaste kjelde til livsopphald er grupperte under "inntekt av eige arbeid eller andre personars arbeid/inntekt". Dette gjeld uansett om inntekta kjem frå arbeid, pensjon, trygd eller stipend, lån m.m.

#### Yrkesaktivitet

I Folke- og bustadteljing 1980 er det innhenta oppgåver om yrkesaktiviteten både for dei siste 12 månadene før teljingstidspunktet og den siste veka før teljingstidspunktet.

Som yrkesaktivitet er rekna alt arbeid som blir utført mot betaling i form av lønn, inntekt av eiga bedrift, provisjon, honorar o.l. Arbeid som familiemedlem utan fast lønn i familiebedrift (t.d. gardsbruk, butikk) og verneplikts-/sivilteneste er også rekna som yrkesaktivitet.

Som yrkesaktive dei siste 12 månadene er rekna personar 16 år og over som utførte yrkesaktivitet som vara minst 100 timar i denne perioden.

Som yrkesaktive den siste veka før teljingstidspunktet er rekna personar 16 år og over som utførte yrkesaktivitet som vara minst 1 time i denne veka. Personar som var midlertidig borte frå arbeidet heile veka på grunn av sjukdom, permisjon, ferie e.l. er ikkje rekna med blant dei yrkesaktive.



### Arbeidstid

Det er innhenta oppgåver over arbeidstida både for dei siste 12 månadene før teljingstidspunktet og den siste veka før teljingstidspunktet.

Arbeidstida omfattar all den tida som er gått med til yrkesaktivitet. Arbeidstid som har gått med til førebuing i tillegg til ordinær arbeidstid, er også rekna med (t.d. førebuingar i tillegg til ordinær undervisningstid for lærarar). Tid som er brukt til skolearbeid, studiar og husarbeid for eigen familie, er ikkje rekna med.

Fråvær på grunn av sjukdom, permisjon, ferie e.l. er heller ikkje rekna med i arbeidstida.

### Generelt om grupperinga etter næring, yrke og yrkesstatus

Personar 16 år og over med yrkesaktivitet er grupperte på næring etter kva slags verksemd det er i den bedrifta der den enkelte arbeidde heile tida eller lengst tid dei siste 12 månadene før teljingstidspunktet. Desse personane er vidare grupperte på det yrket og den yrkesstatusen som dei hadde heile tida eller lengst tid i denne bedrifta i 12-månadersperioden.

Personar 16 år og over med yrkesaktivitet siste veka før teljingstidspunktet er grupperte etter den næringa og det yrket vedkomande oppgav å ha hatt i den bedrifta der den enkelte arbeidde heile tida eller lengst tid dei siste 12 månadene før teljingstidspunktet. Det er såleis ikkje innhenta særskilde oppgåver om næring og yrke for dei yrkesaktive den siste veka før teljingstidspunktet.

### Næring

Næringsgrupperinga er gjort etter 1978-utgåva av Standard for næringsgruppering i offentleg norsk statistikk (Statistisk Sentralbyrå's Håndbøker nr. 9).

Denne standarden er i samsvar med International Standard Industrial Classification of All Economic Activities (ISIC).

I standarden er grupperingssystemet utforma som eit femsifra pyramidisk system der kvart siffer gir eit grupperingsnivå. Dei fem nivåa har fått følgjande nemningar:

Næring	1-sifra kode
Næringsområde	2-sifra kode
Næringshovudgruppe	3-sifra kode
Næringsgruppe	4-sifra kode
Næringsundergruppe	5-sifra kode

Næringane på 1-sifra nivå har følgjande 9 inndelingar:

1. Jordbruk, skogbruk, fiske og fangst
2. Bergverksdrift
3. Industri
4. Kraft- og vassforsyning
5. Bygginge- og anleggsverksemd
6. Varehandel, hotell- og restaurantverksemd
7. Transport, lagring, post og telekommunikasjonar
8. Bank- og finansieringsverksemd, forsikringsverksemd, eigedomsdrift og forretningsmessig tenesteyting
9. Offentleg, sosial og privat tenesteyting.

Ei oversikt over den vidare inndelinga i næringsområde m.m. finst i Standard for næringsgruppering.

Næringsgrupperinga i 1980-teljinga er ikkje direkte samanliknbar med næringsgrupperinga i 1970-teljinga. Årsaka til dette er overgangen til ny standard for næringsgruppering i 1972. I folketeljinga 1970 vart næringsgrupperinga gjort etter 1960-utgåva av Standard for næringsgruppering.

Tabellar med samanliknbare tal mellom teljinga i 1970 og 1980 vil bli publiserte ei tid etter kommunehefta i dei såkalla "tabellpakkene". Næringsoppgåver med resultat frå 1970-teljinga grupperte etter 1978-utgåva av Standard for næringsgruppering, vil da bli gitt. I folketeljinga 1980 blir det gitt næringsoppgåver ned på næringsgruppe (3-sifra kode).

Yrke

Yrkesgrupperinga er gjort etter Standard for yrkesgruppering i offentlig norsk statistikk (uttatt av Arbeidsdirektoratet i 1965). Standarden følgjer i prinsippet 1958-utgåva av International Standard Classification of Occupations (ISCO).

Standarden er bygd opp slik at yrke som er i nær slekt er førte saman til såkalla yrkesgrupper, som igjen dannar yrkesområde. Desse yrkesområda er førte saman til yrkesfelt.

Kvart yrke i klassifiseringa har femsifra kodenummer:

første siffer angir yrkesfelt  
 første og andre siffer angir yrkesområde  
 første - tredje siffer angir yrkesgruppe  
 første - femte siffer angir yrke.

Til folketeljinga 1980 har Statistisk Sentralbyrå ført nye yrke inn i denne standarden. Den inndelinga i yrkesgrupper som er brukt i 1965-utgåva, er stort sett brukt også her. Vidare er ein del yrkesgrupper slått saman og nokre er splitta i fleire grupper. Ei ny tre-siffergruppe er tatt med for olje- og gassarbeid. Dessutan er leiande tenestemenn i kommunal- og fylkeskommunal administrasjon og forvaltning skilt ut som ny gruppe.

Gruppene "Lærarar og faglærarar i praktiske yrke" er slått saman til ei gruppe.

Oppgåver over yrke er i teljinga gitt ned på yrkesgruppe (3-sifra kode).

Yrkesstatus

I teljinga er det brukt følgjande tre grupperingar etter yrkesstatus:

1. Fast eller midlertidig tilsett
2. Sjølvstendig
3. Familiemedlem utan fast løn i familiebedrift.

Personar (også medeigarar) som arbeidde i firma organiserte som aksjeselskap, andelslag eller anna selskapsform med avgrensa ansvar, er alltid rekna som tilsette.

Ein person er rekna som sjølvstendig dersom vedkomande dreiv verksemd åleine for eiga rekning eller saman med andre med uavgrensa ansvar (t.d. i ansvarleg selskap).

Grappa "Familiemedlem utan fast lønn i familiebedrift" omfattar personar som arbeidde i familieverksemd utan fast avtala lønn og som verken var eigarar eller medeigarar i verksemda. Ein familiemedlem utan fast lønn kan likevel ha vederlag for arbeidet i form av kost og losji, del av overskott e.l.

I dei tilfelle der ektefellar arbeidde i felles verksemd (t.d. gardsbruk) som ikkje var organisert som aksjeselskap e.l., er den eine ektefellen rekna som sjølvstendig og den andre som familiemedlem utan fast lønn i familiebedrift, med mindre begge ektefellane var registrerte som eigarar av verksemda.

Generelt om oppmøteplass, reisehyppigheit, reisetid og transportmåte

Kjennemerka gjeld personar 16 år og over med yrkesaktivitet i siste veka før teljingstidspunktet.

Reisehyppigheit, reisetid og transportmåte gjeld yrkesaktive personar med fast oppmøteplass (sjå oppmøteplass).

Reisetid og transportmåte gjeld yrkesaktive personar med fast arbeidsreise (sjå reisehyppigheit).

Oppmøteplass

Med oppmøteplass forstås ein den staden der vedkomande møtte fram når arbeidsdagen tok til.

Personar 16 år og over med yrkesaktivitet siste veka før teljingstidspunktet er grupperte etter kommunen den faste oppmøteplassen låg i (rute 1 og 2 i personskjemaet).

Personar som i denne veka møtte på ulike arbeidsstader, var til sjøs e.l., er ikkje rekna å ha fast oppmøteplass (rute 3 i personskjemaet).

Reisehyppigheit

Med reisehyppigheit forstås ein så mange gonger som vedkomande reiste frå heimstaden til arbeidsstaden den siste veka før teljingstidspunktet.

Heimstaden er alltid rekna som den bustadadressa vedkomande er registrert busett på i folke-registeret. For personar som budde mellombels på t.d. hybel eller brakke i denne veka, er reisa mellom hybel, brakke og arbeidsstad ikkje medrekna.

For personar som var registrert busette på arbeidsstaden er det rekna kor mange dagar vedkomande var på arbeid siste veka før teljingstidspunktet.

Med "fast arbeidsreise" meiner ein personar med fast oppmøteplass og som reiste minst ein gong frå heimstaden til arbeidsstaden i veka før teljingstidspunktet.

Reisetid

Reisetid er reisetida frå heimstaden (registrert bustadadresse) til arbeidsstaden. Reisetida er rekna ein veg. I reisetida er gangtid og ventetid under reisa teke med. Det same gjeld faste gjeremål som t.d. å ta med barn til barnehage, dagmamma e.l. Tilfeldige gjeremål og seinkingar er ikkje rekna med.

For pendlarar som budde mellombels på t.d. hybel, brakke e.l., er reisetida rekna frå heimstaden og fram til arbeidsstaden.

Transportmåte

Med transportmåte forstås ein dei transportmidla vedkomande til vanleg nytta ein veg frå heimstaden til arbeidsstaden siste veka før teljingstidspunktet.

For personar som ikkje reiste på same måten kvar dag, er det rekna med den reisemåten vedkomande nytta flest dagar.

3.2. Familie- og hushaldstype

Grupperingane på familie og hushaldstype refererer seg til teljingstidspunktet den 1. november 1980.

Familie

Til ein og same familie er rekna:

1. Ektepar og eventuelle ugifte barn registrert busette i same privatbustad, aldersheim, pleieheim e.l.
2. Far/mor med ugifte barn registrert busette i same privatbustad, aldersheim, pleieheim, pensjonat, hotell e.l.
3. Kvar enkelt person som ikkje høyrer inn under noka av de to gruppene som er spesifiserte ovanfor (bl.a. personar utan fast bustad). Desse personane dannar såleis kvar for seg eigen familie (familie med ein person).

I familiar med ektepar er også teke med eventuelle ugifte barn av berre den eine ektefellen og ugifte adoptivbarn og stebarn, men ikkje fosterbarn.

Av reglane som er nemnde ovanfor går det fram at personar (t.d. ektefellar) som ikkje var registrert busette i same privatbustad, aldersheim, pleieheim e.l., aldri er grupperte under same familie. Vidare går det fram at gifte, separerte, skilde, enkjer og enkjemenn ikkje i noko tilfelle er rekna til same familie som foreldra. Når t.d. eit ektepar bur saman med ei skild dotter, dannar ektefellane eigen familie og dottera eigen familie. Elles kan nemnast at ugifte sysken som har felles husvære, der ingen av foreldra er busette, kvar for seg er rekna som særskild familie.

Hushaldstype

Det er skilt mellom to hovudtyper av hushald, nemlig privathushald og fellehushald.

Gruppa "Privathushald" omfattar personar som var registrerte som busette i privat husvære. Denne hushaldstypen er vidare splitta opp etter talet på familiar i hushaldet. Som hushaldseining er

her rekna buhushald. Denne omfattar alle busette i same husvære. Av dette følgjer at talet på privat-hushald er det same som talet på husvære i teljinga.

Til felleleshushald er rekna forpleide som var registrert busette i aldersheimar, barneheimar, pleieheimar og losjerande som var registrert busette i pensjonat, hotell e.l.

Personale ved felleleshushald er alltid grupperte under privathushald. Det same gjeld militært personell som budde i militærforlegning.

Anna hushald omfattar personar utan fast bustad.

### 3.3. Bustadkjennemerke

Bustadkjennemerka refererer seg til den bustaden der den einskilde var registrert busett 1. november 1980.

#### Bustad (husvære m.m.)

Med husvære meiner ein t.d. rekkjehus, husvære i tomannsbustad, husvære i leiegård, blokk-husvære, hybelhusvære og hybel med eigen inngang. Einebustad blir også rekna som husvære.

I hybelbygg er derimot kvar enkelt hybel alltid rekna som husvære. Dette gjeld også når fleire hyblar har felles gang, hall, bad og/eller kjøkken.

Vidare er hyblar for sjukepleiarar, legebustader og rom som er disponerte av privathushald i sjukehus, militærforlegningar eller felleleshushald, alltid rekna som egne husvære.

Til eit husvære er som hovudregel rekna rom som er bygde (eller ombygde) til bruk for ein eller fleire personar som har felles kost og losji, og der det er tilgjenge til romma (rommet) utan at ein må gå gjennom eit anna husvære.

Ein bustad vil derfor som regel falle saman med omgrepet husvære.

I enkelte tilfelle vil ein bustad omfatte mer enn eitt husvære. Dersom t.d. ugifte barn bur i eige husvære (hybel med eigen inngang e.l.), men på same adressa som foreldra, er som hovudregel barna rekna å høyre til same husvære som foreldra. I dette tilfellet omfattar bustaden det husværet som foreldra bur i og det husværet som barna bur i. Berre dersom barna er registrerte som eigen familie i folkeregisteret, er husværa rekna som særskilde bustader.

Hyblar utan eigen inngang som ikkje ligg i hybelbygg, fellesinstitusjon e.l., og der det bur personar som er registrerte i folkeregisteret på vedkomande adresse, er alltid rekna til same bustad som hovudhusværet.

Med privatbustad er meint husvære der det ikkje bur forpleide i aldersheimar, barneheimar og andre fellesinstitusjonar. Husvære for tilsette (t.d. sjukepleiarar) ved felleleshushald er såleis rekna som privatbustader. Det same gjeld husvære for befal m.m. i militærforlegningar.

Det er ikkje innhenta oppgåver for husvære som ikkje er privatbustader.

I tabellane er "privatbustadene" for å gjera det enkelt kalla "husvære".

#### Rom

Oppgåvene over talet på rom refererer seg til husvære som er med i teljinga, og omfattar bustadrom på 6 m<sup>2</sup> eller meir, og som kan nyttast året rundt. Kjøkken, bad, entré, hall, alkove, hems, trimrom, vaskerom og rom som berre blir nytta til næringsverksemd (f.eks. kontor) er ikkje med.

I 1980-teljinga er det ikkje innhenta spesifiserte oppgåver over talet på rom i husvære med "meir enn 8 rom", slik som det vart gjort i teljinga i 1970.

I oppgåvene for "rom i alt" er tala på rom i husvære med meir enn 8 rom derfor rekna med. For kvar enkelt kommune er det laga gjennomsnittstal frå 1970-teljinga (dvs. gjennomsnittleg tal på rom i husvære med meir enn 8 rom). Dette gjennomsnittstalet er brukt for å fastleggje talet på rom for husvære med meir enn 8 rom i 1980-teljinga.



Areal

Med areal for husværet er meint nettoareal. I tillegg til bustadrom på 6 m<sup>2</sup> eller meir er også teke med kjøkken, bad, entré, hall o.l.

Rom som er felles for to eller fleire husvære, t.d. felles gang, hall, bad e.l., er ikkje rekna med i arealet.

Eige-/leigeform

Som eigarar er også rekna personar som eig aksje eller andel som gir burett.

Med "vanleg leigekontrakt" er meint at vedkomande leiger eit husvære av ein eigar etter dei reglar og avtalar som følgjer av husleigelova. Vanleg leigeforhold utan skriftleg kontrakt er også rekna med her.

Kjøkken

Med kjøkken er i teljinga meint ein del av husværet som er avgrensa frå andre delar av det, og der det er installert utstyr til matlaging for dei som bur der. Kjøkkenet kan vera eit eige rom, men treng ikkje vera det.

Dersom fleire husvære har felles kjøkken, t.d. hyblar i eit hybelbygg, er alle husværa rekna å vera utan kjøkken.

I storleiken på kjøkkenet er også medrekna golvplass til benker, skap o.l.

Viktigaste kjelda til oppvarming

Dersom to eller fleire kjelder er like viktige for oppvarming av husværet, er baa (alle) desse rekna med.

Hushaldet disponerer bil

Med å disponere bil meiner ein i teljinga å eige/leige bil eller å ha høve til å bruke privat t.d. firmabil.

Stasjonsvogn og varevogn er rekna som personbil berre dersom ho blir brukt også til privatkjøring.

Hustype

Som hus er som hovudregel rekna bygningar som frå kjellar til loft er skilde frå andre bygningar.

Kvar enkelt blokk er derimot rekna som eitt hus, sjølv om det frå kjellar til loft er skiljevegg(ar) utan gjennomgang i blokka.

I rekkjehus er heile rekkja av husvære rekna som eitt hus.

Som frittliggjande einebustad er rekna einebustad med minst ein halv meters avstand til nærmaste hus.

Som hustype "einebustad" er også rekna frittliggjande einebustader som inneheld eit hybelhusvære, og/eller der eitt eller fleire rom er brukte som hybel.

Rekkjehus er hus med husvære som har minst ein vegg eller ein del av ein vegg felles med eit anna husvære. Hus i kjede er hus som er bundne saman med eit anna hus ved garasje, carport, svalgang o.l. Terrassehus er hus med husvære som er bygde saman i ei bakkeskråning, og der fleire av husværa har heile eller delar av taket til husværet under som terrasse.

Horisontalt delt tomannsbustad er hus med to vanlege husvære (som kan ha ulik storleik) og der det eine husværet ligg i ein etasje over det andre.

Anna bustadbygg med mindre enn 3 etasjar omfattar også einebustader med mindre enn ein halv meters avstand mellom husa.

Gruppa "forretningsbygg m.m." omfattar hus der halvparten eller mindre av golvarealet er nytta til privatbustad.

Som bygg for felleleshushald er rekna hus der det er organisert felleleshushald for dei busette og/eller mellombels tilstadeverande.

Oppgåver over tal på husvære, rom og busette i bygg for felleleshushald omfattar berre privathusvære, rom og busette i desse bustadene.

### Byggjeår

Med byggjeår meiner ein det året da minst halvparten av husværa i huset var ferdige til innflytting. Hus som er ombygde, er grupperte etter opphavleg byggjeår.

### Gjennomsnittstal

Busette pr. husvære er lik talet på busette i privathusvære dividert med talet på privathusvære.

Rom pr. husvære er lik talet på rom (kjøkken ikkje medrekna) i privathusvære dividert med talet på desse husværa.

Busette pr. rom er lik talet på busette i privathusvære dividert med talet på rom (kjøkken er ikkje medrekna) i privathusvære.

### 3.4. Inndelinga i grunnkrinsar

Grunnkrinsinndelinga til bruk i folketeljinga er gjort av Byrået i samarbeid med kommunane og brukarar av statistikk på regionalt nivå.

Følgjande kriterium er lagde til grunn for utarbeidinga av grunnkrinsane:

1. Utgangspunktet for grunnkrinsinndelinga er som regel inndelinga i folketeljingskrinsar i 1970. Dersom inndelinga frå 1970 er endra, er det lagt vekt på at grupper av grunnkrinsar kan samanliknast med ein eller fleire tidlegare folketeljingskrinsar.
2. Grunnkrinsane er utforma slik at dei kan vera stabile over ein rimeleg tidsperiode.
3. Grunnkrinsane skal bestå av eit samanhengande geografisk område.
4. Grunnkrinsane bør vera mest mogleg einsarta når det gjeld natur- og næringsgrunnlag, kommunikasjonsforhold og bygningsmessig struktur.
5. Folketalet og areal bør ikkje variere for sterkt. Folketalet kan variere frå under 100 i sterkt spredtbygde strøk til over 1 000 i dei tettast utbygde byområda.

Fordi grunnkrinsinndelinga skal vera mest mogleg stabil, er ho ikkje knytt saman med ei avgrensing av tettbygde strøk, da desse grensene stadig må endrast.

Tettstadavgrensinga er ført vidare uavhengig av grunnkrinsinndelinga. Retningslinene for tettstadavgrensinga følgjer i store trekk den som vart praktisert i 1960 og 1970. Hovudkriteriet ved avgrensinga av tettstad er at avstanden mellom husa i ei husklynge ikkje skal vera over 50 meter, men det er tillate skjønsmessige avvik for område der det ikkje kan eller skal byggjast bustader, som t.d. lagerplassar, idrettsanlegg, parkar o.l. Området må ha minst 200 busette på teljingstidspunktet.

Det er ikkje stilt noko krav om at grensene for grunnkrinsane skal falle saman med grensene for kyrkjesokn, skole- eller valkrinsar.

Grunnkrinsar blir også grupperte til delområde (bydelar/bygdelag). Desse delområda omfattar vanlegvis 1 000 - 3 000 personar i spreidtbygde strøk og 3 000 - 5 000 personar i tettbygde strøk. Eit delområde kan t.d. vera eit område som soknar til eit lokalt sentrum i ein kommune.

Det er ikkje presentert statistikk på grunnkrinsnivå i fylkessamandraga. Vi viser til kommunehфта og kommunepakkene for slik statistikk.

For ei nærmare orientering om grunnkrinsane m.m. viser vi til hefta "Grunnkretser og tettsteder. Dokumentasjon 1980".

#### 4. BRUK AV TABELLANE

Dette heftet inneheld tabellar for det enkelte fylke. Tabellane i fylkessamandraga er inn- delte i seks hovudgrupper.

Tabellane 1 - 3 gir resultat for enkelte demografiske kjenneteikn.

Tabellane 4 - 10 gir hovudresultat for utdanning, yrke, næring, arbeidstid m.m. Tabellane 4 - 7 refererer seg til dei siste 12 månadene før teljingstidspunktet. Tabellane 8 - 10 gir oppgaver for kjennemerke som knyttar seg til den siste veka før teljingstidspunktet.

Tabellane 11 - 18 gir resultat for bustaddelen av teljinga.

Tabellane 19 - 21 gir resultat for familiar og privathushald.

Tabellane 22 - 24 gir hovudresultat for befolkning, yrkesaktivitet og bustader på kommunenivå.

#### 5. MERKNADER TIL TABELLANE

##### Generelt

Ei viktig målsetjing for Folke- og bustadteljing 1980 var å presentere statistikken raskare enn ved tidlegare teljingar. For å oppnå dette, vart publiseringa lagt opp slik at statistikk for dei enkelte kommunane i eit fylke vart gitt før arbeidet med materialet for heile fylket under eitt var ferdig. Ein konsekvens av dette opplegget er at det finst mindre usemjer mellom tabellane i fylkessamandraget og summen av tabellane i kommunehefta. Årsaka er at det har kome inn enkelte skjema etter at kommunehefta vart publiserte, men før fylkessamandraget vart laga. Fylkessamandraga er såleis meir fullstendige enn kommunehefta.

##### Tabell 1

I tabell 1 har ein generelt teke sikte på å gi tal tilbake til 1801 etter fylkesinndelinga i 1980.

## FYLKE 12

TABELL 1. FOLKEMENGDEN VED FOLKETELJINGANE 1801 - 1980

ÅR	FOLKE- MENGDE	ÅR	FOLKE- MENGDE	ÅR	FOLKE- MENGDE	ÅR	FOLKE- MENGDE	ÅR	FOLKE- MENGDE	ÅR	FOLKE- MENGDE
1801 ..	78947	1835 ..	116106	1865 ..	141106	1900 ..	208003	1930 ..	262679	1960 ..	341006
1815 ..	91958	1845 ..	127104	1875 ..	155672	1910 ..	222873	1946 ..	298813	1970 ..	372172
1825 ..	106637	1855 ..	137915	1890 ..	181897	1920 ..	247661	1950 ..	310921	1980 ..	391105

TABELL 2. FOLKEMENGDEN ETTER KJØNN, EKTESKAPLEG STATUS OG ALDER. 1/11 1980

ALDER	I ALT	MENN					KVINNER				
		I ALT	UGIFTE	GIFTE	ENKJE- MENN	SEPARERTE OG SKILDE	I ALT	UGIFTE	GIFTE	ENKJER	SEPARERTE OG SKILDE
I ALT ....	391105	193710	93795	89977	4739	5199	197395	82578	89970	18419	6428
0- 6 ÅR .	37913	19518	19518	-	-	-	18395	18395	-	-	-
7-15 " .	59163	30601	30601	-	-	-	28562	28562	-	-	-
16-19 " .	24850	12842	12810	32	-	-	12008	11596	404	-	8
20-24 " .	30441	15754	12889	2783	1	81	14687	8624	5817	12	234
25-29 " .	29531	15169	5817	8846	2	504	14362	3030	10518	29	785
30-39 " .	53664	27911	4234	22004	37	1636	25753	2145	21659	191	1758
40-49 " .	37777	18935	2066	15554	104	1211	18842	1167	15866	527	1282
50-59 " .	40327	19811	2249	16292	369	901	20516	1821	16013	1761	921
60-66 " .	28440	13404	1409	10971	586	438	15036	1711	9858	2874	593
67-69 " .	10773	4842	529	3817	373	123	5931	878	3139	1712	202
70-79 " .	26408	10823	1247	7717	1606	253	15585	2888	5656	6584	457
80 ÅR OG OVER .....	11818	4100	426	1961	1661	52	7718	1761	1040	4729	188

TABELL 3. FOLKEMENGDEN ETTER TRUSSAMFUNN/VIKTIGASTE KJELDE TIL LIVSOPPHALD, KJØNN OG ALDER. 1/11 1980

KJØNN OG ALDER	I ALT	TRUSSAMFUNN				VIKTIGASTE KJELDE TIL LIVSOPPHALD				
		DEN NORSKE KYRKJA	TRUS- SAMFUNN UTANFOR DEN NORSKE KYRKJA	IKKJE TILSLUTTA NOKO TRUSSAM- FUNN	UOPP- GITT TRUS- SAMFUNN	INNTEKT AV EIGE ELLER ANDRE PERSONARS ARBEID	PENSJON/ TRYGD	STIPEND, LÅN, FORMUE E.L.	VERNE- PLIKTS-/ SIVIL- TENESTE	UOPPGITT KJELDE TIL LIVS- OPPHALD
I ALT ....	391105	349539	11041	10147	20378	289525	65181	9022	2896	24481
MENN .....	193710	172107	4798	5847	10958	149741	25646	4706	2896	10721
0- 6 ÅR .	19518	16459	420	428	2211	19506	12	-	-	-
7-15 " .	30601	26845	563	294	2899	30566	35	-	-	-
16-19 " .	12842	11930	309	265	338	10315	205	724	180	1418
20-24 " .	15754	14019	359	780	596	9924	269	2126	2521	914
25-29 " .	15169	12745	453	1286	685	12660	301	1245	136	827
30-39 " .	27911	24288	862	1377	1384	25247	691	328	59	1586
40-49 " .	18935	16999	530	517	889	16479	832	66	-	1558
50-59 " .	19811	18258	467	402	684	15768	2072	63	-	1908
60-66 " .	13404	12419	345	222	418	7964	3837	76	-	1527
67-69 " .	4842	4486	118	74	164	998	3536	15	-	293
70-79 " .	10823	9954	271	149	449	288	10040	39	-	456
80 ÅR OG OVER ...	4100	3705	101	53	241	26	3816	24	-	234
KVINNER ..	197395	177432	6243	4300	9420	139784	39535	4316	-	13760
0- 6 ÅR .	18395	15557	408	424	2006	18386	9	-	-	-
7-15 " .	28562	25094	534	309	2625	28542	20	-	-	-
16-19 " .	12008	11194	336	212	266	9511	235	721	-	1541
20-24 " .	14687	13082	404	692	509	10763	621	2298	-	1005
25-29 " .	14362	12289	500	1049	524	11888	692	796	-	986
30-39 " .	25753	23160	930	787	876	22570	1088	215	-	1880
40-49 " .	18842	17324	694	288	536	15811	1201	64	-	1766
50-59 " .	20516	19073	729	224	490	14575	3217	52	-	2672
60-66 " .	15036	13980	573	138	345	6870	5807	60	-	2299
67-69 " .	5931	5493	229	38	171	695	4904	19	-	313
70-79 " .	15585	14303	633	97	552	159	14596	55	-	775
80 ÅR OG OVER ...	7718	6883	273	42	520	14	7145	36	-	523



TABELL 4. PERSONAR 16-66 ÅR ETTER YRKESAKTIVITET, ARBEIDSTID, KJØNN OG HØGSTE UTDANNING. 1/11-79 - 31/10-80

KJØNN OG HØGSTE UTDANNING	IKKJE YRKESAKTIVE				YRKESAKTIVE						
	I ALT	AV DETTE GIFTE		I ALT	100-499 TIMAR		500-999 TIMAR		1 000 TIMAR OG OVER		UOPPGITT ARB.-TID
		I ALT	AV DETTE GIFTE		I ALT	AV DETTE GIFTE	I ALT	AV DETTE GIFTE	I ALT	AV DETTE GIFTE	
I ALT .....	245030	59075	36697	185955	27297	11941	21966	14130	127158	88419	9534
MENN I ALT .....	123826	14785	5305	109041	9510	1925	6001	2012	87909	64015	5621
BARNESKOLENIVÅ, 1-6 ÅR .....	37	3	1	34	12	6	2	1	19	12	1
UNGDOMSSKOLENIVÅ, 7-9 ÅR, I ALT ..	54669	8520	3308	46149	3874	791	1968	778	36973	28083	3334
FOLKESKOLEUTDANNING .....	20268	4052	2316	16216	641	424	577	376	13366	11049	1632
9-ÅRIG UNGDOMSSKOLE .....	12284	2758	66	9526	2742	46	866	60	5377	1982	541
UNGDOMSSKOLENIVÅ ELLES .....	22117	1710	926	20407	491	321	525	342	18230	15052	1161
GYMNASNIVÅ I, 10 ÅR, I ALT .....	22584	2097	595	20487	1769	201	1180	243	16649	10540	889
ALLMENT FAGFELT .....	7248	708	168	6540	617	76	304	80	5366	3874	253
INDUSTRI, HANDVERK OG TEKNIKK ..	8309	774	115	7535	846	50	602	78	5801	2603	286
SAMFERDSEL .....	2044	241	154	1803	60	24	68	29	1541	1220	134
HELSEVERN .....	73	4	1	69	6	3	1	1	59	42	3
JORDBRUK, SKOGBRUK OG FISKE ...	1596	89	47	1507	58	18	51	16	1318	1030	80
TENESTEYTING OG FORSVAR .....	1632	139	86	1493	50	25	63	25	1303	1007	77
GYMNASNIVÅ I ELLES .....	1682	142	24	1540	132	5	91	14	1261	764	56
GYMNASNIVÅ II, 11-12 ÅR, I ALT ..	24935	1755	749	23180	2156	316	1512	337	18689	12738	823
ALLMENT FAGFELT .....	7302	625	148	6677	1287	120	678	69	4550	2647	162
ADMINISTRASJON OG ØKONOMI .....	2077	70	15	2007	142	20	89	30	1727	1208	49
INDUSTRI, HANDVERK OG TEKNIKK ..	10441	602	304	9839	485	92	465	121	8560	6008	329
SAMFERDSEL .....	2910	329	220	2581	130	55	158	81	2086	1612	207
HELSEVERN .....	41	3	2	38	2	1	4	3	32	29	-
JORDBRUK, SKOGBRUK OG FISKE ...	696	22	10	674	38	3	41	4	578	308	17
TENESTEYTING OG FORSVAR .....	1058	67	32	991	54	17	49	17	847	681	41
GYMNASNIVÅ II ELLES .....	410	37	18	373	18	8	28	12	309	245	18
UNIVERSITETS- OG HØGSKOLENIVÅ I, 13-14 ÅR, I ALT .....	10187	637	251	9550	1124	352	725	291	7466	5918	235
UNDERVISNING .....	964	38	25	926	33	18	78	60	793	704	22
ADMINISTRASJON, ØKONOMI, SAMFUNNSVITSKAP OG JUS .....	1833	123	48	1710	287	104	172	70	1213	957	38
NATURVITSKAP OG TEKNIKK .....	4507	153	67	4354	157	42	153	61	3959	3283	85
HELSEVERN .....	238	13	4	225	19	10	20	9	182	142	4
UNIV.- OG HØGSKOLENIVÅ I ELLES	2645	310	107	2335	628	178	302	91	1319	832	86
UNIV.- OG HØGSKOLENIVÅ II, III OG FORSKARNIVÅ, OVER 14 ÅR, I ALT ..	8824	354	191	8470	461	234	529	334	7300	6152	180
UNDERVISNING .....	1980	64	31	1916	138	68	200	131	1536	1313	42
ADMINISTRASJON, ØKONOMI, SAMFUNNSVITSKAP OG JUS .....	1844	78	38	1766	71	36	91	53	1566	1314	38
NATURVITSKAP OG TEKNIKK .....	2342	108	56	2234	123	52	104	59	1976	1655	31
UNIV.- OG HØGSKOLENIVÅ II, III OG FORSKARNIVÅ ELLES .....	2658	104	66	2554	129	78	134	91	2222	1870	69
UOPPGITT, INGA UTDANNING OG UTDANNING PÅ FØRSKOLENIVÅ .....	2590	1419	210	1171	114	25	85	28	813	572	159
KVINNER I ALT .....	121204	44290	31392	76914	17787	10016	15965	12118	39249	24404	3913
BARNESKOLENIVÅ, 1-6 ÅR .....	41	22	17	19	6	3	5	5	7	5	1
UNGDOMSSKOLENIVÅ, 7-9 ÅR, I ALT ..	66135	29194	20871	36941	8914	5534	7918	6604	17722	12355	2387
FOLKESKOLEUTDANNING .....	23611	12004	8757	11607	2180	1796	2588	2198	5817	4307	1022
9-ÅRIG UNGDOMSSKOLE .....	11737	5391	2027	6346	3106	520	948	446	1977	743	315
UNGDOMSSKOLENIVÅ ELLES .....	30787	11799	10087	18988	3628	3218	4382	3960	9928	7305	1050
GYMNASNIVÅ I, 10 ÅR, I ALT .....	26759	8345	6075	18414	3835	2134	3604	2567	10159	5475	816
ALLMENT FAGFELT .....	12950	4577	3489	8373	1809	1084	1657	1298	4532	2950	375
INDUSTRI, HANDVERK OG TEKNIKK ..	1640	538	354	1102	284	140	193	119	565	224	60
SAMFERDSEL .....	688	141	126	547	62	61	91	87	383	266	11
HELSEVERN .....	2729	497	426	2232	325	254	568	478	1235	725	104
JORDBRUK, SKOGBRUK OG FISKE ...	119	30	17	89	24	16	22	13	38	25	5
TENESTEYTING OG FORSVAR .....	3494	1144	731	2350	547	203	424	180	1259	329	120
GYMNASNIVÅ I ELLES .....	5139	1418	932	3721	784	376	649	392	2147	956	141
GYMNASNIVÅ II, 11-12 ÅR, I ALT ..	13642	3232	2284	10410	2682	1054	2287	1380	5121	2754	320
ALLMENT FAGFELT .....	7350	1794	1233	5556	1802	561	1166	532	2440	1229	149
ADMINISTRASJON OG ØKONOMI .....	1600	277	151	1323	292	81	186	77	810	356	35
INDUSTRI, HANDVERK OG TEKNIKK ..	701	237	180	464	104	58	92	55	257	111	11
SAMFERDSEL .....	174	44	37	130	20	12	15	11	94	55	1
HELSEVERN .....	2300	402	321	1898	240	207	605	549	975	663	78
JORDBRUK, SKOGBRUK OG FISKE ...	105	21	12	84	14	5	22	11	47	20	1
TENESTEYTING OG FORSVAR .....	892	289	238	603	119	82	132	96	326	217	26
GYMNASNIVÅ II ELLES .....	520	168	112	352	91	48	69	49	172	103	20
UNIVERSITETS- OG HØGSKOLENIVÅ I, 13-14 ÅR, I ALT .....	8862	1616	1194	7246	1682	864	1426	1027	3910	2270	228
UNDERVISNING .....	2051	295	249	1756	282	209	459	389	962	701	53
ADMINISTRASJON, ØKONOMI, SAMFUNNSVITSKAP OG JUS .....	2439	537	413	1902	431	208	323	214	1090	592	58
NATURVITSKAP OG TEKNIKK .....	315	33	29	282	49	31	44	35	181	113	8
HELSEVERN .....	2004	210	155	1794	261	195	316	266	1159	615	58
UNIV.- OG HØGSKOLENIVÅ I ELLES	2053	541	348	1512	659	221	284	123	518	249	51
UNIV.- OG HØGSKOLENIVÅ II, III OG FORSKARNIVÅ, OVER 14 ÅR, I ALT ..	3725	500	396	3225	517	341	604	434	2017	1368	87
UNDERVISNING .....	2279	272	220	2007	328	215	417	306	1212	822	50
ADMINISTRASJON, ØKONOMI, SAMFUNNSVITSKAP OG JUS .....	250	35	28	215	30	17	35	24	146	106	4
NATURVITSKAP OG TEKNIKK .....	228	37	28	191	30	21	29	21	129	85	3
UNIV.- OG HØGSKOLENIVÅ II, III OG FORSKARNIVÅ ELLES .....	968	156	120	812	129	88	123	83	530	355	30
UOPPGITT, INGA UTDANNING OG UTDANNING PÅ FØRSKOLENIVÅ .....	2040	1381	555	659	151	86	121	101	313	177	74

TABELL 5. PERSONAR 16 ÅR OG OVER, ETTER YRKESAKTIVITET, ARBEIDSTID, KJØNN OG ALDER. 1/11 79 - 31/10 80

KJØNN OG ALDER	I ALT	IKKJE YRKESAKTIVE	YRKESAKTIVE						PROSENT YRKESAKTIVE
			I ALT	ARBEIDSTID. TIMAR					
				100-499	500-999	1 000-1 299	1 300 OG OVER	UOPP-GITT	
I ALT .....	294029	102639	191390	28806	22768	15060	114301	10455	65,1
MENN I ALT .....	143591	30847	112744	10449	6521	5348	84218	6208	78,5
16-19 ÅR .....	12842	3774	9068	4404	1671	521	2111	361	70,6
AV DETTE GIFTE .....	32	-	32	2	5	2	23	-	100,0
20-24 ÅR .....	15754	1299	14455	2214	1335	880	9485	541	91,8
AV DETTE GIFTE .....	2783	119	2664	255	182	148	1980	99	95,7
25-29 ÅR .....	15169	1053	14116	1079	920	684	10816	617	93,1
AV DETTE GIFTE .....	8846	330	8516	447	409	342	7054	264	96,3
30-39 ÅR .....	27911	1468	26443	565	745	992	22830	1311	94,7
AV DETTE GIFTE .....	22004	529	21475	326	455	692	19171	831	97,6
40-49 ÅR .....	18935	1273	17662	314	419	682	15294	953	93,3
AV DETTE GIFTE .....	15554	508	15046	199	291	520	13389	647	96,7
50-59 ÅR .....	19811	2289	17522	445	468	691	14880	1038	88,4
AV DETTE GIFTE .....	16292	1271	15021	299	331	524	13101	766	92,2
60-66 ÅR .....	13404	3629	9775	489	443	562	7481	800	72,9
67-69 ÅR .....	4842	2913	1929	376	250	180	890	233	39,8
70 ÅR OG OVER .....	14923	13149	1774	563	270	156	431	354	11,9
KVINNER I ALT .....	150438	71792	78646	18357	16247	9712	30083	4247	52,3
16-19 ÅR .....	12008	4578	7430	4339	1241	380	1177	293	61,9
AV DETTE GIFTE .....	404	206	198	66	39	23	64	6	49,0
20-24 ÅR .....	14687	4012	10675	2828	1631	998	4765	453	72,7
AV DETTE GIFTE .....	5817	2482	3335	920	594	336	1380	105	57,3
25-29 ÅR .....	14362	5295	9067	2132	1815	937	3848	335	63,1
AV DETTE GIFTE .....	10518	4425	6093	1656	1460	703	2080	194	57,9
30-39 ÅR .....	25753	8797	16956	3526	4122	2423	6197	688	65,8
AV DETTE GIFTE .....	21659	7830	13829	3184	3797	2103	4251	494	63,8
40-49 ÅR .....	18842	4949	13893	2025	3379	2186	5540	763	73,7
AV DETTE GIFTE .....	15866	4239	11627	1845	3127	1973	4128	554	73,3
50-59 ÅR .....	20516	7753	12763	1890	2630	1799	5634	810	62,2
AV DETTE GIFTE .....	16013	6188	9825	1600	2262	1491	3940	532	61,4
60-66 ÅR .....	15036	8906	6130	1047	1147	826	2539	571	40,8
67-69 ÅR .....	5931	4876	1055	309	172	114	276	184	17,8
70 ÅR OG OVER .....	23303	22626	677	261	110	49	107	150	2,9

TABELL 6. YRKESAKTIVE 16 ÅR OG OVER, ETTER ALDER OG NÆRING. 1/11 79 - 31/10 80

NÆRING	I ALT	ALDER. ÅR										PROSENT AV DEI YRKESAKTIVE
		16-19 20-24 25-29 30-39 40-49 50-59 60-66 67-69 OVER										
		16-19	20-24	25-29	30-39	40-49	50-59	60-66	67-69	OVER	70 OG OVER	
I ALT .....	191390	16498	25130	23183	43399	31555	30285	15905	2984	2451	100,0	
JORDBRUK .....	8735	778	464	486	1259	1341	1783	1402	481	741	4,6	
SKOGBRUK .....	98	26	12	10	7	10	13	13	2	5	0,1	
FISKE OG FANGST .....	1550	202	177	184	302	271	233	134	18	29	0,8	
BERGVERKSØRIFT .....	566	24	55	105	200	88	54	31	4	5	0,3	
INDUSTRI I ALT .....	38374	3531	4534	4198	8081	6283	6944	3883	628	292	20,1	
PRODUKSJON AV NÆRINGSMIDDEL, DRIKKEVARER OG TOBAKKSVARER .....	6592	827	851	576	1166	998	1201	760	145	68	-	
PRODUKSJON AV TEKSTILVARER, KLEDEVARER, LER OG LERVARER .....	4756	447	486	334	716	753	1124	717	126	53	-	
PRODUKSJON AV TREVARER .....	2282	224	235	243	410	343	448	270	67	42	-	
TREFOREDNING, GRAFISK PRODUKSJON OG FORLAGSVERKSEMD .....	2703	349	249	336	652	413	397	214	48	45	-	
PROD. AV KJEMISKE PROD., MINERAL-OLJE-, KOL-, GUMMI- OG PLASTPROD. ..	2245	155	258	253	519	394	399	224	30	13	-	
PRODUKSJON AV MINERALSKE PRODUKT ..	947	73	108	107	205	144	185	102	19	4	-	
PRODUKSJON AV METALL .....	3213	333	418	335	663	514	580	328	30	12	-	
PRODUKSJON AV VERKSTADPRODUKT .....	15238	1101	1868	1971	3669	2679	2524	1221	154	51	-	
INDUSTRIPRODUKSJON ELLES .....	398	22	61	43	81	45	86	47	9	4	-	
KRAFT- OG VASSFORSYNING .....	1969	143	164	195	412	325	426	264	29	11	1,0	
BYGGJE- OG ANLEGGSSVERKSEMD .....	16177	1620	2253	2291	3817	2436	2184	1278	186	112	8,5	
VAREHANDEL .....	27565	3917	3144	2619	5842	4754	4213	2255	464	357	14,4	
HOTELL- OG RESTAURANTDRIFT .....	5241	1214	873	508	881	728	592	289	83	73	2,7	
LANDTRANSPORT .....	5293	157	619	814	1339	844	949	460	77	34	2,8	
SJØTRANSPORT .....	7402	527	713	854	2002	1521	1230	448	60	47	3,9	
TRANSPORT ELLES, LAGRING, POST OG TELEKOMMUNIKASJONAR .....	6364	446	1067	972	1504	968	923	372	70	42	3,3	
BANK- OG FINANSIERINGSVERKSEMD .....	3344	211	498	616	964	479	348	173	37	18	1,7	
FORSIKRINGSVERKSEMD, EIGEDOMSØRIFT OG FORRETN.MESS. TENESTEYTING .....	6193	239	633	971	1977	1071	800	348	69	85	3,2	
OFFENTLEG ADM., FORSVAR, POLITI OG RETTSVESEN .....	13416	590	3877	1384	2387	1872	2112	996	150	48	7,0	
RENOVASJON OG REINGJERING .....	1553	177	167	192	363	313	235	77	13	16	0,8	
UNDERSØKING OG FORSKINGSVERKSEMD ..	15181	271	869	1977	5026	3147	2454	1081	197	159	7,9	
HELSE- OG ANDRE SOSIALTENESTER .....	24638	1278	3936	3808	5532	4087	3749	1775	277	196	12,9	
KULTURELL T.YTING, UNDERH. OG SPORT ..	1591	148	158	268	326	247	242	139	24	39	0,8	
PERSONLEG TENESTEYTING .....	4493	794	733	571	877	537	552	314	55	60	2,3	
UOPPGITT NÆRING .....	1647	205	184	160	301	233	249	173	60	82	0,9	

TABELL 7. YRKESAKTIVE 16 ÅR OG OVER, ETTER KJØNN, ARBEIDSTID OG NÆRING/YRKESFELT. 1/11 79 - 31/10 80

	MENN						KVINNER				
	I ALT	100- 500- 1 000 UOPP- I ALT 499 999 TIMAR GITT TIMAR TIMAR OG OVER ARB.- TID				6208	I ALT	100- 500- 1 000 UOPP- I ALT 499 999 TIMAR GITT TIMAR TIMAR OG OVER ARB.- TID			
		112744	10449	6521	89566			78646	18357	16247	39795
I ALT .....	191390	112744	10449	6521	89566	6208	78646	18357	16247	39795	4247
<b>NÆRING</b>											
JORDBRUK .....	8735	5342	793	403	3529	617	3393	761	566	1705	361
SKOGBRUK .....	98	82	28	9	38	7	16	11	1	3	1
FISKE OG FANGST .....	1550	1488	139	111	1036	202	62	27	15	14	6
BERGVERKSDRIFT .....	566	498	36	12	431	19	68	19	6	40	3
INDUSTRI I ALT .....	38374	28804	2618	1419	23362	1405	9570	1785	1621	5651	513
PRODUKSJON AV NÆRINGSMIDDEL, DRIKKEVARER OG TOBAKKSVARER .....	6592	4078	602	218	3054	204	2514	559	420	1406	129
PRODUKSJON AV TEKSTILVARER, KLEDEVARER, LER OG LERVARER .....	4756	1749	154	96	1407	92	3007	374	488	1946	199
PRODUKSJON AV TREVARER .....	2282	1888	166	108	1531	83	394	68	83	230	13
TREFOREDLING, GRAFISK PRODUKSJON OG FORLAGSVERKSEMD .....	2703	1862	275	96	1413	78	841	214	145	443	39
PROD. AV KJEMISKE PROD., MINERAL- OLJE-, KOL-, GUMMI- OG PLASTPROD.	2245	1797	157	77	1474	89	448	90	88	246	24
PRODUKSJON AV MINERALSKE PRODUKT.	947	820	77	36	666	41	127	26	27	72	2
PRODUKSJON AV METALL .....	3213	2855	332	156	2202	165	358	92	65	179	22
PRODUKSJON AV VERKSTADPRODUKT ...	15238	13495	846	629	11376	644	1743	341	289	1034	79
INDUSTRIPRODUKSJON ELLES .....	398	260	9	3	239	9	138	21	16	95	6
KRAFT- OG VASSFORSYNING .....	1969	1706	135	40	1450	81	263	65	33	149	16
BYGGJE- OG ANLEGGVERKSEMD .....	16177	14936	1175	838	12202	721	1241	305	272	605	59
VAREHANDEL .....	27565	12990	1466	751	10164	609	14575	3540	2801	7529	705
HOTELL- OG RESTAURANTDRIFT .....	5241	1406	253	146	906	101	3835	1341	748	1496	250
LANDTRANSPORT .....	5293	4832	316	241	3943	332	461	105	69	256	31
SJØTRANSPORT .....	7402	6431	394	392	4914	731	971	162	135	606	68
TRANSPORT ELLES, LAGRING, POST OG TELEKOMMUNIKASJONAR .....	6364	3696	297	180	3095	124	2668	514	397	1657	100
BANK- OG FINANSIERINGSVERKSEMD ...	3344	1609	120	42	1405	42	1735	290	269	1118	58
FORSIKRINGSVERKSEMD, EIGEDOMSDRIFT OG FORRETN.MESS. TENESTEYTING .....	6193	3703	251	184	3119	149	2490	479	464	1476	71
OFFENTLEG ADM., FORSVAR, POLITI OG RETTSVESEN .....	13416	9834	538	516	8475	305	3582	671	610	2082	219
RENOVASJON OG REINGJERING .....	1553	521	122	25	334	40	1032	356	357	244	75
UNDERVISNING OG FORSKINGSVERKSEMD ..	15181	6904	592	593	5470	249	8277	1746	2330	3761	440
HELSE- OG ANDRE SOSIALTENESTER ....	24638	3933	645	331	2799	158	20705	5026	4873	9818	988
KULTURELL T.YTING, UNDERHALDNING OG SPORT .....	1591	755	159	81	474	41	836	251	173	368	44
PERSONLEG TENESTEYTING .....	4493	2386	223	125	1896	142	2107	640	361	967	139
UOPPGITT NÆRING .....	1647	888	149	82	524	133	759	263	146	250	100
<b>YRKESFELT</b>											
TEKNISK, VITSKAPELEG, HUMANISTISK OG KUNSTNARLEG ARBEID .....	36097	16194	1165	1064	13698	267	19903	3953	4779	10547	624
ADMINISTRASJONS- OG FORVALTNINGS- ARBEID, BEDRIFTS- OG ORGANISASJONS- LEIING I ALT .....	8041	6799	130	125	6443	101	1242	60	82	1063	37
OFFENTLEG ADMINISTRASJON OG FORVALTNINGSARBEID .....	1699	1244	20	17	1193	14	455	18	15	413	9
BEDRIFTS- OG ORGANISASJONSLEIING	6342	5555	110	108	5250	87	787	42	67	650	28
KONTORARBEID .....	17758	3984	273	176	3475	60	13774	2052	2481	8902	339
HANDELSARBEID .....	16732	6529	643	349	5366	171	10203	2630	2034	5164	375
JORDBRUKS-, SKOGBRUKS- OG FISKEARBEID .....	9394	6732	1044	524	4680	484	2662	693	450	1280	239
GRUVE- OG SPRENGINGSARBEID M.M. ...	1000	994	53	35	871	35	6	-	1	5	-
TRANSPORT OG KOMMUNIKASJONSARBEID .	16273	13709	1186	773	10842	908	2564	538	389	1547	90
INDUSTRI-, BYGGJE- OG ANLEGG- ARBEID I ALT .....	47421	41364	3791	2297	33858	1418	6057	1061	969	3759	268
JERN- OG METALLVAREARBEID .....	12765	12425	735	602	10668	420	340	47	51	225	17
ELEKTROARBEID .....	4875	4655	276	208	4042	129	220	42	23	148	7
TREARBEID .....	6213	6052	463	351	5066	172	161	22	37	96	6
NÆRINGSMIDDELARBEID .....	2657	1839	318	112	1346	63	818	203	138	455	22
MASKIN- OG MOTORDRIFT .....	2406	2369	140	121	2009	99	37	5	8	24	-
LASTE-, LOSSE- OG LAGERARBEID ...	3381	3051	641	249	2034	127	330	78	53	182	17
INDUSTRI-, BYGGJE- OG ANLEGGARBEID ELLES .....	15124	10973	1218	654	8693	408	4151	664	659	2629	199
SERVICEARBEID .....	24011	5810	1003	491	4055	261	18201	6422	4571	6282	926
MILITÆRT ARBEID, UOPPGITT ELLER IKKJE IDENTIFISERT YRKE .....	14663	10629	1161	687	6278	2503	4034	948	491	1246	1349

TABELL 8. YRKESAKTIVE 16 ÅR OG OVER I ARBEID I VEKA 25/10 - 31/10 1980, ETØER KJØNN, ARBEIDSTID I VEKA

	OG NÆRING/YRKESFELT										
	I ALT	MENN					KVINNER				
		I ALT	1-19 TIMAR	20-29 TIMAR	30 TIMAR OG OVER	UOPP- GITT	I ALT	1-19 TIMAR	20-29 TIMAR	30 TIMAR OG OVER	UOPP- GITT
I ALT .....	156578	94771	3957	3433	83750	3631	61807	15252	12689	31811	2055
<b>NÆRING</b>											
JORDBRUK .....	6296	3897	432	258	3057	150	2399	744	412	1131	112
SKOGBRUK .....	48	45	6	4	33	2	3	-	-	1	2
FISKE OG FANGST .....	893	859	48	42	703	66	34	13	6	13	2
BERGVERKSDRIFT .....	445	393	18	12	347	16	52	9	4	37	2
INDUSTRI I ALT .....	32446	24841	792	560	22614	875	7605	1112	1434	4795	264
PRODUKSJON AV NÆRINGSMIDDEL, DRIKKEVARER OG TOBAKKSVARER .....	5249	3320	117	60	3021	122	1929	298	371	1173	87
PRODUKSJON AV TEKSTILVARER, KLEDEVARER, LER OG LERVARER .....	3956	1522	56	51	1356	59	2434	209	463	1665	97
PRODUKSJON AV TREVARER .....	1930	1600	47	48	1444	61	330	71	64	189	6
TREFØREDLING, GRAFISK PRODUKSJON OG FORLAGSVERKSEMD .....	2287	1632	165	45	1379	43	655	142	123	373	17
PROD. AV KJEMISKE PROD., MINERAL- OLJE-, KOL-, GUMMI- OG PLASTPROD.	1898	1544	68	47	1372	57	354	66	73	203	12
PRODUKSJON AV MINERALSKE PRODUKT.	819	715	22	10	650	33	104	27	13	62	2
PRODUKSJON AV METALL .....	2596	2344	72	76	2090	106	252	22	58	166	6
PRODUKSJON AV VERKSTADPRODUKT ...	13358	11925	233	218	11087	387	1433	258	254	888	33
INDUSTRIPRODUKSJON ELLES .....	353	239	12	5	215	7	114	19	15	76	4
KRAFT- OG VASSFORSYNING .....	1699	1498	25	20	1394	59	201	33	31	133	4
BYGGJE- OG ANLEGGSVKSEMD .....	13555	12581	281	267	11617	416	974	246	161	529	38
VAREHANDEL .....	22926	11190	668	251	9897	374	11736	2958	2687	5746	345
HOTELL- OG RESTAURANTDRIFT .....	3479	1026	75	60	837	54	2453	612	408	1311	122
LANDTRANSPORT .....	4528	4162	183	160	3667	152	366	94	49	208	15
SJØTRANSPORT .....	5003	4308	85	92	3817	314	695	101	92	468	34
TRANSPORT ELLES, LAGRING, POST OG TELEKOMMUNIKASJONAR .....	5392	3248	172	102	2894	80	2144	364	351	1368	61
BANK- OG FINANSIERINGSVERKSEMD ....	2858	1432	31	6	1374	21	1426	214	221	964	27
FORSIKRINGSVERKSEMD, EIGEDOMSDRIFT OG FORRETN.MESS. TENESTYTING .....	5297	3258	116	86	2979	77	2039	418	413	1171	37
OFFENTLEG ADM., FORSVAR, POLITI OG RETTSVESEN .....	11832	8892	160	132	8038	562	2940	641	440	1791	68
RENOVASJON OG REINGJERING .....	1198	383	34	15	321	13	815	411	236	136	32
UNDERVISNING OG FORSKINGSVERKSEMD .	13256	6226	346	1028	4736	116	7030	2099	2172	2578	181
HELSE- OG ANDRE SOSIALTENESTER .....	19139	3159	236	156	2645	122	15980	4312	3111	7977	580
KULTURELL T.YTING, UNDERHALDNING OG SPORT .....	1246	605	97	67	421	20	641	206	107	311	17
PERSONLEG TENESTYTING .....	3708	2062	76	68	1862	56	1646	441	265	879	61
UOPPGITT NÆRING .....	1334	706	76	47	497	86	628	224	89	264	51
<b>YRKESFELT</b>											
TEKNISK, VITSKAPELEG, HUMANISTISK OG KUNSTNARLEG ARBEID .....	30780	14787	620	1283	12602	282	15993	3535	3661	8360	437
ADMINISTRASJONS- OG FORVALTNINGS- ARBEID, BEDRIFTS- OG ORGANISASJONS- LEIING I ALT .....	7609	6489	120	106	6137	126	1120	58	99	936	27
OFFENTLEG ADMINISTRASJONS- OG FORVALTNINGSARBEID .....	1605	1188	16	8	1151	13	417	8	23	379	7
BEDRIFTS- OG ORGANISASJONSLEIING .....	6004	5301	104	98	4986	113	703	50	76	557	20
KONTORARBEID .....	15351	3625	123	68	3363	71	11726	1805	2259	7434	228
HANDELSARBEID .....	14084	5912	397	114	5227	174	8172	2185	1939	3807	241
JORDBRUKS-, SKOGBRUKS- OG FISKEARBEID .....	6746	4922	474	296	3931	221	1824	579	324	841	80
GRUVE- OG SPRENGINGSARBEID M.M. ...	765	760	26	21	675	38	5	1	-	3	1
TRANSPORT OG KOMMUNIKASJONSARBEID .	12861	10827	542	335	9477	473	2034	378	344	1256	56
INDUSTRI-, BYGGJE- OG ANLEGG- ARBEID I ALT .....	40523	35732	992	807	32678	1255	4791	443	851	3320	177
JERN- OG METALLVAREARBEID .....	11453	11190	213	221	10421	335	263	17	37	204	5
ELEKTROARBEID .....	4299	4125	73	62	3864	126	174	13	11	147	3
TREARBEID .....	5429	5301	128	141	4875	157	128	21	19	86	2
NÆRINGSMIDDELARBEID .....	2100	1491	64	23	1354	50	609	76	116	393	24
MASKIN- OG MOTORDRIFT .....	2077	2046	59	47	1860	80	31	2	6	21	2
LASTE-, LOSSE- OG LAGERARBEID ...	2629	2361	158	66	2022	115	268	24	68	169	7
INDUSTRI-, BYGGJE- OG ANLEGG SARBEID ELLES .....	12536	9218	297	247	8282	392	3318	290	594	2300	134
SERVICEARBEID .....	18442	4514	374	227	3707	206	13928	568	2861	4792	591
MILITÆRT ARBEID, UOPPGITT ELLER IKKJE IDENTIFISERT YRKE .....	9417	7203	289	176	5953	785	2214	584	351	1062	217

TABELL 9. YRKESAKTIVE 16 ÅR OG OVER MED FAST OPPMØTEPLASS PÅ ARBEID I VEKA 25/10 - 31/10 1980, ETTER

## TALET PÅ ARBEIDSREISER, REISETID OG YRKESFELT/OPPMØTEPLASS

I ALT	REISTE IKKJE	REISTE 1 GONG			REISTE 2-3 GONGER			REISTE 4 GONGER ELLER FLEIRE			UOPP-GITT PÅ REISER	
		REISE-TID UNDER 45 MIN	REISE-TID 45 MIN OG OVER	UOPP-GITT	REISE-TID UNDER 45 MIN	REISE-TID 45 MIN OG OVER	UOPP-GITT	REISE-TID UNDER 45 MIN	REISE-TID 45 MIN OG OVER	UOPP-GITT		
I ALT .....	140539	3882	3781	2521	349	10476	1773	81	84991	16822	987	14876
<b>YRKESFELT</b>												
TEKN., VITSK., HUMANIS-TISK OG KUNSTNARLEG ARBEID	28631	431	734	333	49	2901	502	15	18448	3207	91	1920
OFFENTLEG ADMINISTRA-SJONS- OG FORVALTN.ARBEID.	1511	14	14	12	3	26	6	-	1158	191	3	84
BEDRIFTS- OG ORGANISA-SJONSLEIING .....	5314	104	72	47	7	101	17	1	3940	548	35	442
KONTORARBEID .....	14982	118	326	73	21	1472	241	6	9818	1946	46	915
HANDELSARBEID .....	12910	150	638	89	39	1808	209	9	7518	1317	54	1079
JORDBRUKS-, SKOGBRUKS- OG FISKEARBEID .....	6134	215	132	45	33	156	15	8	2570	144	356	2460
GRUVE- OG SPRENGINGS-ARBEID M.M. ....	684	147	5	154	8	7	5	-	168	74	-	116
TRANSPORT OG KOMMUNIKA-SJONSARBEID .....	10671	653	372	273	51	535	185	5	5959	1199	49	1390
INDUSTRI-, BYGGJE- OG ANLEGG SARBEID I ALT .....	36966	1267	544	1097	72	947	226	12	23444	5951	158	3248
JERN- OG METALLV.ARBEID	10774	381	123	310	24	150	51	4	7031	1835	42	823
ELEKTROARBEID .....	3894	238	48	177	11	68	23	2	2453	539	11	324
TREARBEID .....	4497	130	63	148	8	75	22	-	2821	809	16	405
NÆRINGSMIDDELARBEID ....	2017	33	47	18	1	101	16	-	1321	268	14	198
MASKIN- OG MOTORDRIFT ..	1787	90	28	121	5	41	17	-	1024	297	5	159
LASTE-, LOSSE- OG LAGERARBEID .....	2508	41	61	25	3	100	13	1	1589	451	8	216
INDUSTRI-, BYGGJE- OG ANLEGG SARBEID ELLES ....	11609	373	179	317	20	429	84	6	7235	1762	62	1142
SERVICEARBEID .....	16635	459	746	269	52	2192	316	16	8919	1572	118	1976
MILITÆRT ARBEID OG UOPPGITT YRKESOMRÅDE ....	5981	305	193	110	14	314	51	8	3019	663	77	1227
<b>OPPMØTEPLASS OG KJØNN</b>												
I HEIMSTADFYLKET .....	131698	2048	3670	1488	248	10319	1693	77	83644	16421	951	11139
MENN .....	75310	1563	1429	1068	134	2134	495	27	50925	10667	549	6319
KVINNER .....	56388	485	2241	420	114	8185	1198	50	32719	5754	402	4820
I 11 ROGALAND .....	1623	456	15	433	37	37	40	-	344	117	2	142
MENN .....	1364	401	5	399	35	9	29	-	268	96	2	120
KVINNER .....	259	55	10	34	2	28	11	-	76	21	-	22
I 22 NORDSJØEN .....	543	245	-	228	8	-	-	-	-	-	-	62
MENN .....	523	238	-	218	7	-	-	-	-	-	-	60
KVINNER .....	20	7	-	10	1	-	-	-	-	-	-	2
I 03 OSLO .....	368	226	-	58	13	-	-	-	-	-	-	71
MENN .....	316	195	-	51	11	-	-	-	-	-	-	59
KVINNER .....	52	31	-	7	2	-	-	-	-	-	-	12
I 14 SOGN OG FJORDANE ..	275	110	1	108	11	-	8	-	8	4	1	24
MENN .....	232	87	1	98	9	-	7	-	8	3	1	18
KVINNER .....	43	23	-	10	2	-	1	-	-	1	-	6
I 23 UTLANDET .....	221	144	-	12	5	-	-	-	-	-	-	60
MENN .....	196	128	-	11	5	-	-	-	-	-	-	52
KVINNER .....	25	16	-	1	-	-	-	-	-	-	-	8
I 02 AKERSHUS .....	72	41	-	16	1	-	-	-	-	-	-	14
MENN .....	54	33	-	11	-	-	-	-	-	-	-	10
KVINNER .....	18	8	-	5	1	-	-	-	-	-	-	4
I 19 TROMS .....	62	39	-	6	-	-	-	-	-	-	-	17
MENN .....	55	34	-	6	-	-	-	-	-	-	-	15
KVINNER .....	7	5	-	-	-	-	-	-	-	-	-	2
I 09 AUST-AGDER .....	59	26	-	24	2	-	-	-	-	-	-	7
MENN .....	51	23	-	20	2	-	-	-	-	-	-	6
KVINNER .....	8	3	-	4	-	-	-	-	-	-	-	1
I 06 BUSKERUD .....	58	30	-	15	3	-	-	-	-	-	-	10
MENN .....	38	20	-	14	3	-	-	-	-	-	-	1
KVINNER .....	20	10	-	1	-	-	-	-	-	-	-	9
I 16 SØR-TRØNDELAG ....	54	39	-	7	5	-	-	-	-	-	-	3
MENN .....	48	33	-	7	5	-	-	-	-	-	-	3
KVINNER .....	6	6	-	-	-	-	-	-	-	-	-	-
I 07 VESTFOLD .....	48	27	-	12	-	-	-	-	-	-	-	9
MENN .....	48	27	-	12	-	-	-	-	-	-	-	9
KVINNER .....	-	-	-	-	-	-	-	-	-	-	-	-
I 10 VEST-AGDER .....	48	33	-	7	1	-	-	-	-	-	-	7
MENN .....	37	27	-	6	1	-	-	-	-	-	-	3
KVINNER .....	11	6	-	1	-	-	-	-	-	-	-	4
I 15 MØRE OG ROMSDAL ...	45	32	-	5	2	-	-	-	-	-	-	6
MENN .....	39	28	-	5	2	-	-	-	-	-	-	4
KVINNER .....	6	4	-	-	-	-	-	-	-	-	-	2
ANDRE STADER UTANFOR												
HEIMSTADFYLKET .....	165	114	-	19	2	-	-	-	-	-	-	30
MENN .....	133	93	-	17	2	-	-	-	-	-	-	21
KVINNER .....	32	21	-	2	-	-	-	-	-	-	-	9
UOPPGITT OPPMØTEPLASS ....	5200	272	95	83	11	120	32	4	995	280	33	3275

TABELL 10. YRKESAKTIVE 16 ÅR OG OVER MED FAST ARBEIDSREISE I VEKA 25/10 - 31/10 1980, ETTER REISEMÅTE,

OPPMØTEPlass, TALET PÅ ARBEIDSREISER OG REISETID

	EITT TRANSPORTMIDDEL							TO ELLER FLEIRE TRANSPORTMIDDEL			UOPP- GITT TRANS- PORT- MIDDEL
	I ALT	BIL	BUSS	TOG, TRIKK, T-BANE	BÅT	SYKKE- L, MEIR ENN 10 MIN GONGE	ANNA	BIL OG BUSS/TOG/ TRIKK/ T-BANE/ BÅT	BUSS OG TOG/ TRIKK/ T-BANE/ BÅT	ANDRE KOMBINA- SJONAR	
I ALT .....	121781	44250	30223	437	667	19626	6701	5730	2480	6910	4757
OPPMØTEPlass,											
TALET PÅ ARBEIDSREISER											
OG REISETID											
OPPMØTEPlass I HEIM-											
STADKOMMUNEN .....	106286	39100	27567	292	227	19128	6348	3888	496	4837	4403
REISTE 1 GONG .....	4159	1237	1157	26	25	826	321	103	35	131	298
0-45 MIN .....	3515	1108	970	13	11	800	304	63	9	76	161
45 MIN OG OVER .....	466	118	177	13	13	14	10	39	26	54	2
UOPPGITT REISETID ...	178	11	10	-	1	12	7	1	-	1	135
REISTE 2-3 GONGER .....	10991	3136	3251	28	31	2449	611	486	58	558	383
0-14 MIN .....	4127	1357	274	1	4	1415	577	82	-	116	301
15-29 " .....	3797	1215	1315	9	9	797	20	207	5	183	37
30-44 " .....	2011	410	1100	12	11	175	11	132	16	131	13
45 MIN OG OVER .....	988	143	549	6	5	55	1	64	37	125	3
UOPPGITT REISETID ...	68	11	13	-	2	7	2	1	-	3	29
REISTE 4 GONGER ELLER FLEIRE .....	91136	34727	23159	238	171	15853	5416	3299	403	4148	3722
0-14 MIN .....	33118	13521	1528	6	42	9004	5029	362	2	934	2690
15-29 " .....	30675	13528	8869	84	56	4987	228	1387	27	1251	258
30-44 " .....	16216	4849	7896	102	35	988	86	938	151	1029	142
45 MIN OG OVER .....	10218	2710	4754	43	36	813	55	608	222	921	56
UOPPGITT REISETID ...	909	119	112	3	2	61	18	4	1	13	576
OPPMØTEPlass UTANFOR											
HEIMSTADKOMMUNEN .....	13842	4578	2313	136	416	235	246	1770	1941	1977	230
REISTE 1 GONG .....	2303	643	222	51	98	17	171	328	232	401	140
0-45 MIN .....	171	74	45	-	8	15	3	9	9	5	3
45 MIN OG OVER .....	1972	561	172	49	85	2	161	318	221	390	13
UOPPGITT REISETID ...	160	8	5	2	5	-	7	1	2	6	124
REISTE 2-3 GONGER .....	1183	349	261	16	42	23	7	135	211	129	10
0-14 MIN .....	59	33	5	-	-	12	3	1	-	-	5
15-29 " .....	141	79	33	-	5	7	-	7	4	6	-
30-44 " .....	221	90	51	4	7	3	1	23	26	15	1
45 MIN OG OVER .....	753	146	171	12	29	1	3	104	178	106	3
UOPPGITT REISETID ...	9	1	1	-	1	-	-	-	3	2	1
REISTE 4 GONGER ELLER FLEIRE .....	10356	3586	1830	69	276	195	68	1307	1498	1447	80
0-14 MIN .....	550	325	29	2	5	105	45	5	-	3	31
15-29 " .....	1188	824	149	2	22	41	7	71	22	43	7
30-44 " .....	2249	1089	410	9	63	14	7	297	186	161	13
45 MIN OG OVER .....	6324	1335	1235	56	184	35	9	931	1286	1234	19
UOPPGITT REISETID ...	45	13	7	-	2	-	-	3	4	6	10
UOPPGITT OPPMØTEPlass ...	1653	572	343	9	24	263	107	72	43	96	124
KJØNN OG ALDER											
MENN .....	69838	32228	13202	267	502	8424	3578	3718	1443	4060	2416
16-19 ÅR .....	3959	1053	1159	8	27	672	371	211	136	227	95
20-24 " .....	6486	2992	1387	31	51	657	308	379	146	402	133
25-29 " .....	9114	4426	1628	27	62	951	463	632	170	573	182
30-39 " .....	18162	9184	2923	59	125	1740	880	1178	366	1253	454
40-49 " .....	12161	6138	1985	49	99	1390	550	598	260	680	412
50-59 " .....	12292	5659	2336	58	81	1778	535	463	219	604	559
60-66 " .....	6272	2369	1478	27	47	1015	314	218	130	264	410
67-69 " .....	791	274	178	4	5	111	68	26	10	30	85
70 ÅR OG OVER .....	601	133	128	4	5	110	89	13	6	27	86
KVINNER .....	51943	12022	17021	170	165	11202	3123	2012	1037	2850	2341
16-19 ÅR .....	3497	324	1661	16	20	680	225	111	146	206	108
20-24 " .....	5978	1202	2352	16	21	1096	347	260	188	379	117
25-29 " .....	6000	1881	1710	23	19	1048	405	282	99	376	157
30-39 " .....	12468	4056	3174	30	31	2420	734	598	239	699	487
40-49 " .....	10419	2516	3232	40	25	2453	591	413	162	526	461
50-59 " .....	9061	1569	3103	32	33	2345	518	262	148	459	592
60-66 " .....	3833	427	1522	10	15	1000	228	77	47	179	328
67-69 " .....	451	30	199	2	1	103	37	7	5	18	49
70 ÅR OG OVER .....	236	17	68	1	-	57	38	2	3	8	42

TABELL 11. BUSTADER ETTER HUSTYPE OG TALET PÅ ROM. BUSETTE ETTER TALET PÅ ROM I BUSTADEN. 1/11 1980

TALET PÅ ROM UTANOM KJØKKEN	BUSTADER						BUSETTE	
	I ALT	I VÅNINGSHUS I TILKN. TIL GARDSDRIFT OG I FRITTL. EINEBUSTADER	I ANDRE EINE- OG TOMANNS- BUSTADER OG SMÅHUS	I BLOKK, LEIGE- GÅRD E.L.	I ANDRE BYGG	I UOPP- GITT- HUS- TYPE	I ALT	PR. ROM
ALLE .....	139961	66683	32322	29958	2236	8762	386717	0,7
1 ROM .....	5921	1479	1330	2238	521	353	8071	1,4
MED KJØKKEN								
6 KVM OG OVER .....	1637	441	392	638	96	70	2445	1,5
MED KJØKKEN								
UNDER 6 KVM .....	3320	849	763	1278	255	175	4401	1,3
UTAN KJØKKEN .....	639	121	125	220	132	41	806	1,3
UOPPGITT .....	325	68	50	102	38	67	419	1,3
2 ROM .....	21070	5502	5757	8536	521	754	35688	0,8
MED KJØKKEN								
6 KVM OG OVER .....	12361	3015	3466	5283	261	336	21345	0,9
MED KJØKKEN								
UNDER 6 KVM .....	7600	2229	2032	2842	207	290	12723	0,8
UTAN KJØKKEN .....	244	64	60	85	27	8	334	0,7
UOPPGITT .....	865	194	199	326	26	120	1286	0,7
3 ROM .....	28274	7473	8427	11256	432	686	67907	0,8
4 " .....	35811	19497	9992	5352	235	735	115181	0,8
5 " .....	18956	13811	3773	754	160	458	65729	0,7
6 " .....	10600	8973	1110	159	73	285	39506	0,6
7 " .....	4901	4293	389	44	42	133	19354	0,6
8 ROM OG OVER .....	4249	3713	282	44	70	140	17519	0,5
UOPPGITT .....	10179	1942	1262	1575	182	5218	17762	-

TABELL 12. BUSTADER ETTER BYGGJEÅR FOR HUSET OG HUSTYPE/EIGE-/LEIGEFORHOLD. BUSETTE OG ROM, ETTER BYGGJEÅR FOR HUSET. 1/11 1980

	ALLE	BYGGJEÅR FOR HUSET								UOPP- GITT
		1900 OG FØR	1901- 1920	1921- 1940	1941- 1945	1946- 1950	1951- 1960	1961- 1970	1971- 1980	
BUSTADER I ALT .....	139961	13457	10676	16457	1381	7147	22526	26997	33567	7753
HUSTYPE										
I VÅNINGSHUS .....	12723	4452	2442	1965	161	519	846	818	1299	221
I FRITTLIGGANDE EINEBUSTAD	53960	2462	3205	5516	553	2973	9095	12706	16862	588
I REKKJEHUS, TERR.HUS E.L.	20114	871	639	2735	108	691	3311	4311	7252	196
I HORIZONTALT DELT TOMANNSBUSTAD .....	5094	363	648	1393	74	570	1484	236	283	43
I ANNA BYGG UNDER 3 ETG. ..	7114	1422	835	1489	243	833	1596	342	231	123
I BLOKK, LEIGEGÅRD E.L. ...	29958	3065	2367	2491	148	1220	5378	7766	7002	521
I FORRETNINGSBYGG .....	1366	177	153	313	21	100	294	193	71	44
I BYGG FOR FELLESHUSHALD ..	870	100	61	136	22	19	90	164	159	119
I UOPPGITT HUSTYPE .....	8762	545	326	419	51	222	432	461	408	5898
EIGE-/LEIGEFORHOLD TIL										
BUSTADEN										
EIGD I ALT .....	92323	6532	5188	8391	657	4554	16421	21674	27717	1189
PRIVAT .....	65342	6344	4962	7946	591	3294	11027	13170	17172	836
GJENNOM BURETTSLAG E.L. .	26981	188	226	445	66	1260	5394	8504	10545	353
LEIGD I ALT .....	34726	5568	4634	6804	624	2133	4871	4252	4871	969
VED VANLEG LEIGEKONTRAKT.	20125	3743	3001	4565	395	1239	2690	1538	2289	665
SOM TENESTEBUSTAD .....	5043	373	556	606	91	313	775	1156	996	177
FOR EIT AVGRENSA TIDSRØM.	2212	234	193	313	35	106	299	487	462	83
PÅ ANDRE VILKÅR .....	7346	1218	884	1320	103	475	1107	1071	1124	44
UOPPGITT .....	12912	1357	854	1262	100	460	1234	1071	979	5595
BUSETTE I ALT .....	386717	30404	25226	38600	3221	17434	59567	85997	112827	13441
BUSETTE PR. BUSTAD .....	2,8	2,3	2,4	2,3	2,3	2,4	2,6	3,2	3,4	1,7
ROM I ALT .....	506473	47051	39052	57504	4698	25771	82766	105509	135906	8217
ROM PR. BUSTAD .....	3,9	3,7	3,8	3,7	3,6	3,8	3,8	4,0	4,2	3,2
BUSETTE PR. ROM .....	0,7	0,6	0,6	0,6	0,7	0,7	0,7	0,8	0,8	0,7

TABELL 13. BUSTADER ETTER VIKTIGASTE KJELDE TIL OPPVARMING OG BYGGJEÅR/INSTALLASJON AV PIPE. BUSETTE ETTER BUSTADENS VIKTIGASTE KJELDE TIL OPPVARMING. 1/11 1980

	EI KJELDE VIKTIGAST						TO ELLER FLEIRE LIKEVERDIGE KJELDER					UOPP- GITT KJELDE TIL OPP- VARMING
	ALLE	SEN- TRAL- VARME	ELEK- TRISKE OMNAR E. L.	OMNAR FOR FLY- TANDE BRENSSEL	OMNAR FOR FAST BRENSSEL		EL. OMNAR OG OMNAR FOR FAST BRENSSEL	EL. OMNAR FOR FLY- TANDE BRENSSEL	OMNAR FOR FAST OG FLY- TANDE BRENSSEL	EL. OMNAR FOR FAST OG FLY- TANDE BRENSSEL		
BUSTADER I ALT .....	139961	100713	14228	38536	23154	24795	29291	13811	8510	3349	3621	9957
<b>BYGGJEÅR</b>												
1900 OG FØR .....	13457	9667	300	2856	1233	5278	2992	2049	405	284	254	798
1901 - 1920 .....	10676	7387	387	2229	1360	3411	2716	1580	512	308	316	573
1921 - 1940 .....	16457	11587	1275	3435	2678	4199	4056	2210	921	478	447	814
1941 - 1945 .....	1381	990	157	270	216	347	333	173	76	44	40	58
1946 - 1950 .....	7147	4897	326	1727	1383	1461	1974	979	478	288	229	276
1951 - 1960 .....	22526	16075	2288	4942	4179	4666	5620	3073	1394	583	570	831
1961 - 1970 .....	26997	21119	6985	5453	6149	2532	5117	1529	2174	647	767	761
1971 - 1980 .....	33567	26849	2095	16857	5605	2292	6016	1946	2447	663	960	702
UOPPGITT .....	7753	2142	415	767	351	609	467	272	103	54	38	5144
<b>PIPE</b>												
MED PIPE .....	107735	76365	3931	24485	23154	24795	29291	13811	8510	3349	3621	2079
UTAN PIPE .....	23552	23062	9712	13350	-	-	-	-	-	-	-	490
UOPPGITT .....	8674	1286	585	701	-	-	-	-	-	-	-	7388
BUSETTE I ALT .....	386717	281433	35341	103678	75998	66416	87917	36754	28042	11008	12113	17367
BUSETTE PR. BUSTAD	2,8	2,8	2,5	2,7	3,3	2,7	3,0	2,7	3,3	3,3	3,3	1,7
ROM I ALT .....	506473	373180	46390	134741	96433	95617	124266	54256	37934	14773	17303	9026
ROM PR. BUSTAD .....	3,9	3,8	3,3	3,6	4,3	4,0	4,3	4,0	4,5	4,5	4,8	3,6
BUSETTE PR. ROM ...	0,7	0,7	0,7	0,8	0,8	0,7	0,7	0,7	0,7	0,7	0,7	0,7

TABELL 14. BUSTADER ETTER SANITÆRUTSTYR OG TALET PÅ ROM. BUSETTE ETTER BUSTADENS SANITÆRUTSTYR. 1/11 1980

TALET PÅ ROM UTANOM KJØKKEN	MED BAD						UTAN BAD					UOPP- GITT OM BAD
	ALLE	ALLE	WC I BU- STADEN	WC UTANFOR BU- STADEN	ANNA DO	UOPP- GITT DO	ALLE	WC I BU- STADEN	WC UTANFOR BU- STADEN	ANNA DO	UOPP- GITT DO	
BUSTADER I ALT .....	139961	116393	112310	1286	1154	1643	13216	4887	3891	4035	403	10352
1 ROM .....	5921	3712	3484	147	31	50	1928	624	960	291	53	281
MED KJØKKEN												
6 KVM OG OVER .....	1637	1096	1059	24	9	4	476	174	229	66	7	65
MED KJØKKEN												
UNDER 6 KVM .....	3320	2180	2079	71	20	10	1023	382	441	182	18	117
UTAN KJØKKEN .....	639	267	220	43	2	2	342	52	255	28	7	30
UOPPGITT .....	325	169	126	9	-	34	87	16	35	15	21	69
2 ROM .....	21070	15273	14504	407	132	230	5109	2210	1952	845	102	688
MED KJØKKEN												
6 KVM OG OVER .....	12361	9373	9019	227	70	57	2666	1274	937	420	35	322
MED KJØKKEN												
UNDER 6 KVM .....	7600	5203	4947	164	55	37	2143	840	903	375	25	254
UTAN KJØKKEN .....	244	142	137	4	-	1	98	27	56	14	1	4
UOPPGITT .....	865	555	401	12	7	135	202	69	56	36	41	108
3 ROM .....	28274	24887	24025	336	207	319	2750	1218	625	349	58	637
4 " .....	35811	33749	32932	188	300	329	1466	367	168	887	44	596
5 " .....	18956	17768	17243	86	236	203	797	171	51	549	26	391
6 " .....	10600	9974	9730	43	111	90	385	86	14	263	22	241
7 " .....	4901	4633	4509	24	51	49	171	26	8	132	5	97
8 ROM OG OVER .....	4249	3979	3863	17	62	37	168	35	14	115	4	102
UOPPGITT .....	10179	2418	2020	38	24	336	442	150	99	104	89	7319
BUSETTE I ALT .....	386717	344952	335176	2825	3135	3816	23628	8553	6085	8336	654	18137
BUSETTE PR. BUSTAD .....	2,8	3,0	3,0	2,2	2,7	2,3	1,8	1,8	1,6	2,1	1,6	1,8
BUSETTE PR. ROM .....	0,7	0,7	0,7	0,7	0,6	0,6	0,7	0,7	0,8	0,6	0,6	0,6
ROM PR. BUSTAD .....	3,9	4,0	4,1	3,0	4,3	3,8	2,8	2,5	2,1	3,6	3,0	3,6



TABELL 15. BUSTADER, ROM OG BUSETTE, ETTER HUSTYPE. 1/11 1980

	ALLE	VA-	FRITT-	REKKJEHUS,	HORI-	ANNA	BLOKK,	FOR-	BYGG	
		NINGS- HUS I TILKN. TIL GARDS- DRIFT	LIGG- JANDE EINE- BUSTAD	TERRASSEHUS, HUS I KJEDE, VERTIKALT DELT TOMANNS- BUSTAD	SON- TALT DELT TO- MANNNS- BUSTAD	BUSTADBYGG MED FÆRRE ENN 3 ETASJAR	LEIGEGÅRD ELLER ANNA BUSTADBYGG MED 3 ETASJAR EL. FLEIRE	RET- NINGS- BYGG M.M.	BYGG FOR- FEL- LES- HUS- HALD	UOPP- GITT HUS- TYPE
BUSTADER I ALT ...	139961	12723	53960	20114	5094	7114	29958	1366	870	8762
BUSETTE I ALT ....	386717	38995	173968	58539	12914	15744	66020	3185	1212	16140
BUSETTE PR. BUSTAD	2,8	3,1	3,2	2,9	2,5	2,2	2,2	2,3	1,4	1,8
ROM I ALT .....	506473	61038	237658	72946	16448	19491	79919	4471	1487	13015
ROM PR. BUSTAD ...	3,9	4,9	4,5	3,8	3,4	2,9	2,8	3,4	2,0	3,7
BUSETTE PR. ROM ..	0,7	0,6	0,7	0,8	0,8	0,8	0,8	0,7	0,7	0,6

TABELL 16. BUSTADER ETTER EIGE-/LEIGEFORM OG AREAL. BUSETTE ETTER EIGE-/LEIGEFORHOLD TIL BUSTADEN. 1/11 1980

AREAL	ALLE	BUSTADEN BLIR EIGD			BUSTADEN BLIR LEIGD					UOPPGITT EIGE-/ LEIGE- FORM
		ALLE PRIVAT	GJENNOM BURETTSS- LAG E.L.	ALLE	VED VANLEG LEIGE- KONTRAKT	SOM TENESTE- BUSTAD	FOR EIT AVGRENSA TIDSRUM	PÅ ANDRE VILKÅR		
BUSTADER I ALT ...	139961	92323	65342	26981	34726	20125	5043	2212	7346	12912
UNDER 30 KVM ...	5426	976	504	472	4054	2732	518	287	517	396
30- 39 KVM ....	6465	1768	935	833	4300	3078	400	180	642	397
40- 49 " .....	8929	3618	1837	1781	4857	3400	468	212	777	454
50- 59 " .....	11159	5904	3159	2745	4724	3062	497	277	888	531
60- 79 " .....	24998	17291	8747	8544	6873	3720	997	541	1615	834
80- 99 " .....	37557	31421	22792	8629	5224	2072	1146	386	1620	912
100-129 " .....	20349	17860	15199	2661	2124	678	483	143	820	365
130 KVM OG OVER.	12225	10865	10499	366	1158	284	355	96	423	202
UOPPGITT AREAL .	12853	2620	1670	950	1412	1099	179	90	44	8821
BUSETTE I ALT ....	386717	289167	215802	73365	74714	38787	13388	5447	17092	22836
BUSETTE PR. BUSTAD	2,8	3,1	3,3	2,7	2,2	1,9	2,7	2,5	2,3	1,8
ROM I ALT .....	506473	390917	303785	87131	98501	49909	16435	6400	25758	17055
ROM PR. BUSTAD ...	3,9	4,3	4,7	3,3	2,9	2,5	3,3	3,0	3,5	3,4
BUSETTE PR. ROM ..	0,7	0,7	0,7	0,8	0,7	0,8	0,8	0,8	0,7	0,6

TABELL 17. BUSTADER, BUSETTE OG ROM, ETTER BUSETTE PR. ROM I BUSTADEN. 1/11 1980

	ALLE	BUSETTE PR. ROM UTANOM KJØKKEN									
		UNDER 0,25	0,25- 0,49	0,50- 0,74	0,75- 0,99	1,00- 1,24	1,25- 1,49	1,50- 1,74	1,75- 1,99	2,00 OG OVER	UOPP- GITT
BUSTADER I ALT .....	139961	3840	20681	41737	14986	31440	9017	4712	290	3079	10179
BUSETTE I ALT .....	386717	4422	33158	92016	57124	104199	41991	20883	2090	13072	17762
BUSETTE PR. BUSTAD ....	2,8	1,2	1,6	2,2	3,8	3,3	4,7	4,4	7,2	4,2	1,7
ROM I ALT .....	506473	24093	95690	158819	72263	102746	32562	13471	1190	5640	-
ROM PR. BUSTAD .....	3,9	6,3	4,6	3,8	4,8	3,3	3,6	2,9	4,1	1,8	-

TABELL 18. BUSTADER ETTER TALET PÅ ROM OG TALET PÅ BUSETTE. 1/11 1980

TALET PÅ BUSETTE	I ALT	TALET PÅ ROM								8 OG OVER	UOPP- GITT
		1	2	3	4	5	6	7			
I ALT .....	139961	5921	21070	28274	35811	18956	10600	4901	4249	10179	
1 .....	37880	4734	11937	7553	3999	1782	848	335	295	6397	
2 .....	33863	654	5614	9779	8599	3995	1939	802	585	1896	
3 .....	22126	291	2157	5205	7013	3453	1829	772	660	746	
4 .....	25697	145	986	4074	10117	5047	2589	1150	950	639	
5 .....	13587	53	226	1249	4540	3220	2081	1020	876	322	
6 .....	4697	20	101	300	1179	1069	882	517	507	122	
7 .....	1451	13	30	85	265	280	292	208	244	34	
8 .....	422	5	14	19	62	76	90	61	81	14	
9 .....	151	3	3	7	23	21	34	24	30	6	
10 OG OVER ....	87	3	2	3	14	13	16	12	21	3	

TABELL 19. FAMILIAR OG PERSONAR, ETTER FAMILIETYPPE, HUSHALDSTYPE OG TALET PÅ FAMILIAR I HUSHALDET/  
YRKESAKTIVITET I FAMILIEN. 1/11 1980

	I ALT		FAMI- LIAR MED EIN PER- SON	FAMILIAR MED TO ELLER FLEIRE PERSONAR							
	FAMI- LIAR	PER- SONAR		I ALT		EKTE- PAR UTAN UGIFTE BARN	EKTEPAR MED UGIFTE BARN		MOR ELLER FAR MED UGIFTE BARN		FAM. MED UGPP- GITT FAM.- TYPE
				FAMI- LIAR	PER- SONAR		FAMI- LIAR	PER- SONAR	FAMI- LIAR	PER- SONAR	
I ALT .....	156211	391105	56041	100170	335064	27390	61405	251361	10651	26849	724
I PRIVATHUSHALD I ALT .....	151912	386717	51815	100097	334902	27336	61395	251325	10645	26837	721
TALET PÅ FAMILIAR I HUS- HALDET											
1 FAMILIE .....	129184	345945	37880	91304	308065	25098	57415	232193	6387	21355	404
2 FAMILIAR .....	19416	35721	11514	7902	24207	2013	3615	14574	1988	4835	286
3 " .....	2970	4599	2133	837	2466	206	344	1362	256	612	31
4 FAMILIAR OG OVER .....	342	452	288	54	164	19	21	91	14	35	-
YRKESAKTIVITET I FAMILIEN											
FAMILIE UTAN YRKESAKTIVE .	39943	55903	26908	13035	28995	9447	940	3530	2447	6037	201
FAMILIE MED 1 YRKESAKTIV .	56511	126408	24907	31604	101501	8186	17718	71165	5353	12634	347
AV DETTE											
UNDER 1 000 ARB.TIMAR ..	9621	17488	4844	4777	12644	1838	1313	4910	1523	3763	103
1 000 ARB.TIMAR OG OVER	41989	98860	17677	24312	81183	5483	15243	61937	3401	7810	185
FAMILIE MED 2 YRKESAKTIVE	38528	130010	-	38528	130010	9703	26552	104703	2164	5577	109
AV DETTE											
INGEN MED MINST											
1 000 ARB.TIMAR .....	1660	5120	-	1660	5120	556	873	3335	223	646	8
EIN MED MINST											
1 000 ARB.TIMAR .....	17213	62406	-	17213	62406	2860	13475	54381	838	2181	40
BEGGE MED MINST											
1 000 ARB.TIMAR .....	16907	53366	-	16907	53366	500	10416	37219	867	2162	44
FAMILIE MED 3 YRKESAKTIVE	11255	45529	-	11255	45529	-	10652	43347	556	1993	47
AV DETTE											
INGEN MED MINST											
1 000 ARB.TIMAR .....	164	655	-	164	655	-	128	520	35	130	1
EIN MED MINST											
1 000 ARB.TIMAR .....	2775	11840	-	2775	11840	-	2607	11214	156	570	12
TO MED MINST											
1 000 ARB.TIMAR .....	4733	18927	-	4733	18927	-	4543	18247	172	614	18
ALLE MED MINST											
1 000 ARB.TIMAR .....	2415	9294	-	2415	9294	-	2292	1065	111	400	8
FAMILIE MED 4 YRKESAKTIVE OG OVER .....	5675	28867	-	5675	28867	-	5533	28180	125	596	17
I FELLESHUSHALD .....	3824	3879	3770	54	109	47	1	3	6	12	-
I UOPPGITT HUSHALDSTYPE ....	475	509	456	19	53	7	9	33	-	-	3

TABELL 20. FAMILIAR OG PERSONAR I PRIVATHUSHALD, ETTER FAMILIETYPPE OG EIGE-/LEIGEFORHOLD TIL BUSTADEN/  
TALET PÅ ROM I BUSTADEN. 1/11 1980

	I ALT		FAMI- LIAR MED EIN PER- SON	FAMILIAR MED TO ELLER FLEIRE PERSONAR							
	FAMI- LIAR	PER- SONAR		I ALT		EKTE- PAR UTAN UGIFTE BARN	EKTEPAR MED UGIFTE BARN		MOR ELLER FAR MED UGIFTE BARN		FAM. MED UOPP- GITT FAM.- TYPE
				FAMI- LIAR	PER- SONAR		FAMI- LIAR	PER- SONAR	FAMI- LIAR	PER- SONAR	
I ALT .....	151912	386717	51815	100097	334902	27336	61395	251325	10645	26837	721
EIGE-/LEIGEFORHOLD TIL BUSTADEN											
EIGD I ALT .....	100741	289167	24226	76515	264941	18841	49886	207063	7397	19024	391
PRIVAT .....	71949	215802	15208	56741	200594	13868	38256	160967	4397	11216	220
GJENNOM BURETTSLAG E.L. ..	28792	73365	9018	19774	64347	4973	11630	46096	3000	7808	171
LEIGD I ALT .....	37517	74714	18856	18661	55858	6449	9665	36808	2391	5735	156
VED VANLEG LEIGEKONTRAKT .	21711	38787	12344	9367	26443	3659	4201	15507	1414	3371	93
SOM TENESTEBUSTAD .....	5335	13388	1952	3383	11436	754	2350	9255	256	599	23
FOR EIT AVGRENSA TIDSRUM .	2512	5447	1142	1370	4305	303	826	3115	222	543	19
PÅ ANDRE VILKÅR .....	7959	17092	3418	4541	13674	1733	2288	8931	499	1222	21
UOPPGITT .....	13654	22836	8733	4921	14103	2046	1844	7454	857	2078	174
TALET PÅ ROM I BUSTADEN UTANOM KJØKKEN											
1 ROM .....	6205	8071	5152	1053	2919	386	407	1529	246	585	14
MED KJØKKEN											
6 KVM OG OVER .....	1728	2445	1346	382	1099	135	162	614	80	204	5
MED KJØKKEN											
UNDER 6 KVM .....	3463	4401	2905	558	1496	220	201	740	130	299	7
UTAN KJØKKEN .....	677	806	613	64	193	20	26	109	17	42	1
UOPPGITT .....	337	419	288	49	131	11	18	66	19	40	1
2 ROM .....	22451	35688	14040	8411	21648	4028	2990	10462	1324	2969	69
MED KJØKKEN											
6 KVM OG OVER .....	13170	21345	7933	5237	13412	2632	1811	6361	761	1710	33
MED KJØKKEN											
UNDER 6 KVM .....	8121	12723	5264	2857	7459	1231	1094	3801	501	1122	31
UTAN KJØKKEN .....	262	334	216	46	118	22	19	64	5	10	-
UOPPGITT .....	898	1286	627	271	659	143	66	236	57	127	5
3 ROM .....	30635	67907	10697	19938	57210	7760	9341	34773	2683	6518	154
4 " .....	38420	115181	6907	31513	108274	7305	21080	85297	2969	7856	159
5 " .....	20728	65729	3665	17063	62064	3500	12206	51448	1281	3369	76
6 " .....	11953	39506	2152	9801	37354	1776	7264	31778	717	1884	44
7 " .....	5655	19354	1001	4654	18353	788	3508	15805	343	927	15
8 ROM OG OVER .....	5171	17519	1077	4094	16442	611	3115	14230	348	922	20
UOPPGITT .....	10694	17762	7124	3570	10638	1182	1484	6003	734	1807	170

TABELL 21. TALET PÅ PRIVATHUSHALD MED UTVALDE KJENNETEIKN FOR BUSTADSTANDARD, OG DISPONERING AV PERSONBIL.  
BUSETTE I SLIKE HUSHALD, ETTER ALDER. 1/11 1980

	ALLE	WC I BUSTADEN	BAD I BUSTADEN	TELEFON I BUSTADEN	BRENSEL- OMN I BUSTADEN	BUSTAD- EN BYGD ETTER 1945	HUSHALD- ET EIG BUSTADEN	KJØKKEN 6 KVM OG OVER I BUSTADEN	HUSHALD- ET DIS- PONERER BIL
PRIVATHUSHALD .....	139961	119636	116393	90935	103379	90237	92323	107566	76905
BUSETTE .....	386717	349634	344952	267483	305891	275825	289167	325584	263915
0-19 ÅR .....	121784	114574	114013	83128	97484	97733	98458	108789	97239
20-39 " .....	113246	102114	100956	66965	83424	84420	79080	93680	85677
40-59 " .....	77711	71659	71115	60572	64927	56817	64267	67666	56098
60-69 " .....	38824	33829	33222	30550	32577	22627	28299	31185	17636
70-79 " .....	25437	20464	19332	19438	20187	11100	14547	18003	5771
80 ÅR OG OVER .....	9715	6994	6314	6830	7292	3128	4516	6261	1494
BUSETTE PR. BUSTAD ....	2,8	2,9	3,0	2,9	3,0	3,1	3,1	3,0	3,4
ROM PR. BUSTAD .....	3,9	4,0	4,0	4,2	4,2	4,0	4,3	4,2	4,3
BUSETTE PR. ROM .....	0,7	0,7	0,7	0,7	0,7	0,8	0,7	0,7	0,8
HUSHALD DER FØREKOMST AV KJENNETEIKNET IKKJE ER OPPGITT .....	-	9390	10352	10404	8251	7753	12912	11859	14857

TABELL 22. FOLKEMENGDEN ETTER ALDER, KJØNN OG TYPE BUSTADSTRØK/KOMMUNE. 1/11 1980

	ALDER. ÅR											
	I ALT	0-6	7-15	16-19	20-24	25-29	30-49	50-59	60-66	67-69	70-79	80 OG OVER
FYLKET .....	391105	37913	59163	24850	30441	29531	91441	40327	28440	10773	26408	11818
MENN .....	193710	19518	30601	12842	15754	15169	46846	19811	13404	4842	10823	4100
KVINNER .....	197395	18395	28562	12008	14687	14362	44595	20516	15036	5931	15585	7718
TYPE BUSTADSTRØK OG												
KJØNN												
TETTBYGDE STRØK .....	278507	26106	40716	17493	22467	21869	66934	29286	20032	7414	18060	8130
MENN .....	135606	13419	20991	8916	11312	11028	33794	14244	9239	3184	6931	2548
KVINNER .....	142901	12687	19725	8577	11155	10841	33140	15042	10793	4230	11129	5582
SPREIDTBYGDE STRØK .....	112598	11807	18447	7357	7974	7662	24507	11041	8408	3359	8348	3688
MENN .....	58104	6099	9610	3926	4442	4141	13052	5567	4165	1658	3892	1552
KVINNER .....	54494	5708	8837	3431	3532	3521	11455	5474	4243	1701	4456	2136
KOMMUNE OG BUSTADSTRØK												
1201 BERGEN .....	207674	18024	28676	12831	17118	16436	49662	22714	15583	5893	14333	6404
TETTBYGDE STRØK .....	197706	17106	26997	12113	16330	15769	47225	21673	14897	5628	13802	6166
SPREIDTBYGDE STRØK .....	9968	918	1679	718	788	667	2437	1041	686	265	531	238
1211 ETNE .....	4023	403	656	249	278	248	821	394	333	140	321	180
TETTBYGDE STRØK .....	1406	147	221	94	100	102	290	143	117	39	102	51
SPREIDTBYGDE STRØK .....	2617	256	435	155	178	146	531	251	216	101	219	129
1214 ØLEN .....	3021	316	434	228	215	206	617	305	230	105	257	108
TETTBYGDE STRØK .....	718	76	107	59	47	48	143	68	60	22	59	29
SPREIDTBYGDE STRØK .....	2303	240	327	169	168	158	474	237	170	83	198	79
1216 SVEIO .....	4235	545	713	249	251	343	952	362	293	113	290	124
TETTBYGDE STRØK .....	673	121	147	34	40	58	193	31	22	5	15	7
SPREIDTBYGDE STRØK .....	3562	424	566	215	211	285	759	331	271	108	275	117
1219 BØMLØ .....	9269	1137	1588	628	677	712	1977	902	635	222	541	250
TETTBYGDE STRØK .....	2269	261	387	165	159	167	523	206	151	48	115	87
SPREIDTBYGDE STRØK .....	7000	876	1201	463	518	545	1454	696	484	174	426	163
1221 STORD .....	12977	1594	2433	944	1079	1000	3301	1096	655	232	459	184
TETTBYGDE STRØK .....	11113	1379	2078	804	945	897	2838	947	543	183	361	138
SPREIDTBYGDE STRØK .....	1864	215	355	140	134	103	463	149	112	49	98	46
1222 FITJAR .....	2902	425	468	216	215	252	578	261	202	59	153	73
TETTBYGDE STRØK .....	1026	136	175	77	74	76	228	82	70	28	53	27
SPREIDTBYGDE STRØK .....	1876	289	293	139	141	176	350	179	132	31	100	46
1223 TYSNES .....	2803	242	372	167	162	143	539	345	296	100	288	149
TETTBYGDE STRØK .....	-	-	-	-	-	-	-	-	-	-	-	-
SPREIDTBYGDE STRØK .....	2803	242	372	167	162	143	539	345	296	100	288	149
1224 KVINNERAD .....	12833	1388	2288	862	909	895	2935	1149	912	330	811	354
TETTBYGDE STRØK .....	5626	689	1099	377	390	452	1397	426	306	105	263	122
SPREIDTBYGDE STRØK .....	7207	699	1189	485	519	443	1538	723	606	225	548	232
1227 JONDAL .....	1281	118	200	68	71	65	248	111	155	48	139	58
TETTBYGDE STRØK .....	401	41	54	18	24	19	61	34	55	15	57	23
SPREIDTBYGDE STRØK .....	880	77	146	50	47	46	187	77	100	33	82	35
1228 ODDA .....	9074	745	1217	532	738	630	1924	1148	854	338	703	245
TETTBYGDE STRØK .....	7780	651	1019	450	644	563	1632	1019	749	281	580	192
SPREIDTBYGDE STRØK .....	1294	94	198	82	94	67	292	129	105	57	123	53
1231 ULLENSVANG .....	4037	372	620	253	295	268	904	367	349	139	317	153
TETTBYGDE STRØK .....	980	116	158	67	73	82	249	68	69	22	54	22
SPREIDTBYGDE STRØK .....	3057	256	462	186	222	186	655	299	280	117	263	131
1232 EIDFJORD .....	1167	106	145	80	87	95	228	171	87	32	92	44
TETTBYGDE STRØK .....	570	51	75	41	45	39	127	84	44	13	32	19
SPREIDTBYGDE STRØK .....	597	55	70	39	42	56	101	87	43	19	60	25
1233 ULVIK .....	1341	106	184	78	97	95	280	154	107	50	141	49
TETTBYGDE STRØK .....	451	30	75	31	30	30	91	61	38	13	40	12
SPREIDTBYGDE STRØK .....	890	76	109	47	67	65	189	93	69	37	101	37
1234 GRANVIN .....	998	90	117	60	69	70	204	100	81	44	103	60
TETTBYGDE STRØK .....	-	-	-	-	-	-	-	-	-	-	-	-
SPREIDTBYGDE STRØK .....	998	90	117	60	69	70	204	100	81	44	103	60
1235 VOSS .....	14166	1120	2038	978	1133	898	3082	1605	1067	420	1201	624
TETTBYGDE STRØK .....	6466	469	873	435	545	409	1452	788	487	180	544	284
SPREIDTBYGDE STRØK .....	7700	651	1165	543	588	489	1630	817	580	240	657	340
1238 KVAM .....	8752	846	1357	613	656	539	1801	952	708	281	717	282
TETTBYGDE STRØK .....	4419	431	658	311	332	303	945	497	345	136	302	159
SPREIDTBYGDE STRØK .....	4333	415	699	302	324	236	856	455	363	145	415	123
1241 FUSA .....	3825	367	575	235	279	236	753	394	309	135	361	181
TETTBYGDE STRØK .....	206	19	32	16	23	8	37	23	21	8	15	4
SPREIDTBYGDE STRØK .....	3619	348	543	219	256	228	716	371	288	127	346	177
1242 SAMNANGER .....	2328	240	339	138	134	172	472	243	206	73	206	105
TETTBYGDE STRØK .....	688	60	86	43	48	45	131	80	69	21	64	41
SPREIDTBYGDE STRØK .....	1640	180	253	95	86	127	341	163	137	52	142	64
1243 OS .....	10838	1333	1889	753	801	841	2833	906	579	213	502	188
TETTBYGDE STRØK .....	8635	1063	1485	625	654	679	2235	753	441	161	385	154
SPREIDTBYGDE STRØK .....	2203	270	404	128	147	162	598	153	138	52	117	34
1244 AUSTEVOLL .....	3929	428	655	253	302	283	821	414	269	115	267	122
TETTBYGDE STRØK .....	-	-	-	-	-	-	-	-	-	-	-	-
SPREIDTBYGDE STRØK .....	3929	428	655	253	302	283	821	414	269	115	267	122
1245 SUND .....	3994	475	717	234	282	333	938	325	269	88	221	112
TETTBYGDE STRØK .....	696	118	142	23	34	80	195	32	24	10	28	10
SPREIDTBYGDE STRØK .....	3298	357	575	211	248	253	743	293	245	78	193	102
1246 FJELL .....	10455	1355	2109	665	727	780	2731	822	542	163	400	161
TETTBYGDE STRØK .....	3169	452	651	175	214	234	940	206	149	33	84	31
SPREIDTBYGDE STRØK .....	7286	903	1458	490	513	546	1791	616	393	130	316	130

TABELL 22 (FORTS.)

I ALT	ALDER. ÅR											
	0-6	7-15	16-19	20-24	25-29	30-49	50-59	60-66	67-69	70-79	80 OG OVER	
1247 ASKØY .....	17080	1985	3139	1171	1302	1310	4432	1432	963	339	708	299
TETTBYGDE STRØK .....	13650	1594	2485	945	1060	1077	3581	1129	771	241	531	236
SPREIDTBYGDE STRØK ...	3430	391	654	226	242	233	851	303	192	98	177	63
1251 VAKSDAL .....	4794	366	642	301	343	280	957	639	420	177	482	187
TETTBYGDE STRØK .....	3050	227	375	173	207	193	602	440	289	116	301	127
SPREIDTBYGDE STRØK ...	1744	139	267	128	136	87	355	199	131	61	181	60
1252 MODALEN .....	325	39	45	16	31	34	63	31	20	6	24	16
TETTBYGDE STRØK .....	-	-	-	-	-	-	-	-	-	-	-	-
SPREIDTBYGDE STRØK ...	325	39	45	16	31	34	63	31	20	6	24	16
1253 ØSTERØY .....	6640	703	1169	450	459	446	1490	597	446	183	475	222
TETTBYGDE STRØK .....	1830	204	360	115	138	112	465	160	108	46	90	32
SPREIDTBYGDE STRØK ...	4810	499	809	335	321	334	1025	437	338	137	385	190
1256 MELAND .....	3687	463	690	228	225	311	864	267	209	89	227	114
TETTBYGDE STRØK .....	-	-	-	-	-	-	-	-	-	-	-	-
SPREIDTBYGDE STRØK ...	3687	463	690	228	225	311	864	267	209	89	227	114
1259 ØYGARDEN .....	2572	251	396	173	173	167	507	310	206	78	207	104
TETTBYGDE STRØK .....	-	-	-	-	-	-	-	-	-	-	-	-
SPREIDTBYGDE STRØK ...	2572	251	396	173	173	167	507	310	206	78	207	104
1260 RADØY .....	4421	478	696	259	308	279	904	432	415	139	359	152
TETTBYGDE STRØK .....	838	95	127	56	59	66	182	81	57	19	47	49
SPREIDTBYGDE STRØK ...	3583	383	569	203	249	213	722	351	358	120	312	103
1263 LINDÅS .....	10322	1263	1703	598	682	816	2395	920	655	272	678	340
TETTBYGDE STRØK .....	2669	376	592	153	146	221	810	154	68	21	60	68
SPREIDTBYGDE STRØK ...	7653	887	1111	445	536	595	1585	766	587	251	618	272
1264 AUSTRHEIM .....	2596	316	469	166	149	177	665	190	159	68	168	69
TETTBYGDE STRØK .....	592	97	122	38	31	60	175	21	13	3	18	14
SPREIDTBYGDE STRØK ...	2004	219	347	128	118	117	490	169	146	65	150	55
1265 FEDJE .....	837	72	138	59	63	53	174	91	80	24	59	24
TETTBYGDE STRØK .....	639	55	105	44	50	42	133	68	59	15	48	20
SPREIDTBYGDE STRØK ...	198	17	33	15	13	11	41	23	21	9	11	4
1266 MASFJORDEN .....	1909	202	286	115	131	118	389	178	146	65	198	81
TETTBYGDE STRØK .....	-	-	-	-	-	-	-	-	-	-	-	-
SPREIDTBYGDE STRØK ...	1909	202	286	115	131	118	389	178	146	65	198	81

TABELL 23. YRKESAKTIVE 16 ÅR OG OVER ETTER NÆRING, KJØNN OG TYPE BUSTADSTRØK/KOMMUNE. 1/11 1980

	I ALT	JORD- BRUK, SKOG- BRUK, FISKE OG FANGST	INDU- STRI OG BERG- VERKS- DRIFT	KRAFT- OG VASS- FOR- SYNING	BYGGJE- OG ANLEGG- SEM	VARE- HANDEL, HOTELL- OG RES- TAURANT- VERK- SEM	TRANSPORT, LAGRING, POST OG TELE- KOMMUNI- KASJONAR	BANK-, FI- NANS- OG FORSIK- RINGSVERK- SEM, EIGED.- DRIFT OG FORR.MESS. TENESTE- YTING	OFFENTLEG, SOCIAL OG PRIVAT TENESTE- YTING	UOPP- GITT NÆRING
FYLKET .....	191390	10402	39007	1969	16177	32917	19102	9539	60953	1324
MENN .....	112744	6928	29354	1706	14936	14469	14988	5312	24352	699
KVINNER .....	78646	3474	9653	263	1241	18448	4114	4227	36601	625
TYPE BUSTADSTRØK OG KJØNN										
TETTBYGDE STRØK .....	139810	1505	28922	1260	10142	26640	13567	8465	48504	805
MENN .....	80187	1052	21715	1094	9256	11942	10378	4698	19628	424
KVINNER .....	59623	453	7207	166	886	14698	3189	3767	28876	381
SPREIDTBYGDE STRØK .....	51580	8897	10085	709	6035	6277	5535	1074	12449	519
MENN .....	32557	5876	7639	612	5680	2527	4610	614	4724	275
KVINNER .....	19023	3021	2446	97	355	3750	925	460	7725	244
KOMMUNE OG BUSTADSTRØK										
1201 BERGEN .....	105505	948	19033	683	7088	21353	10811	7268	37830	491
TETTBYGDE STRØK .....	100418	544	18138	656	6573	20403	10269	7082	36279	474
SPREIDTBYGDE STRØK .....	5087	404	895	27	515	950	542	186	1551	17
1211 ETNE .....	1898	482	365	50	181	225	133	38	400	24
TETTBYGDE STRØK .....	692	47	177	19	63	109	71	18	178	10
SPREIDTBYGDE STRØK .....	1206	435	188	31	118	116	62	20	222	14
1214 ØLEN .....	1401	336	236	20	142	133	158	26	332	18
TETTBYGDE STRØK .....	320	16	59	7	40	38	39	6	113	2
SPREIDTBYGDE STRØK .....	1081	320	177	13	102	95	119	20	219	16
1216 SVEIO .....	1778	292	318	15	150	234	243	50	457	19
TETTBYGDE STRØK .....	265	10	59	3	24	35	27	10	94	3
SPREIDTBYGDE STRØK .....	1513	282	259	12	126	199	216	40	363	16
1219 BØMLU .....	3735	419	876	20	295	356	657	67	985	60
TETTBYGDE STRØK .....	912	55	234	5	47	101	152	24	279	15
SPREIDTBYGDE STRØK .....	2823	364	642	15	248	255	505	43	706	45
1221 STORD .....	6248	147	1990	68	546	938	453	173	1884	49
TETTBYGDE STRØK .....	5418	43	1801	58	439	824	388	157	1666	42
SPREIDTBYGDE STRØK .....	830	104	189	10	107	114	65	16	218	7
1222 FITJAR .....	1281	158	361	10	164	141	96	33	315	3
TETTBYGDE STRØK .....	469	30	134	2	48	59	36	16	141	3
SPREIDTBYGDE STRØK .....	812	128	227	8	116	82	60	17	174	-
1223 TYSNES .....	1206	240	144	15	113	121	197	26	330	20
TETTBYGDE STRØK .....	-	-	-	-	-	-	-	-	-	-
SPREIDTBYGDE STRØK .....	1206	240	144	15	113	121	197	26	330	20
1224 KVINNHERAD .....	5998	648	1664	172	659	610	468	119	1601	57
TETTBYGDE STRØK .....	2660	40	848	46	268	327	182	76	859	14
SPREIDTBYGDE STRØK .....	3338	608	816	126	391	283	286	43	742	43
1227 JONDAL .....	559	109	57	9	90	58	62	6	162	6
TETTBYGDE STRØK .....	150	5	15	2	22	20	17	2	66	1
SPREIDTBYGDE STRØK .....	409	104	42	7	68	38	45	4	96	5
1228 ODDA .....	4646	140	1874	144	297	683	197	92	1175	44
TETTBYGDE STRØK .....	4012	23	1791	97	222	566	154	87	1039	33
SPREIDTBYGDE STRØK .....	634	117	83	47	75	117	43	5	136	11
1231 ULLENSVANG .....	2074	596	331	32	218	270	131	78	386	32
TETTBYGDE STRØK .....	502	31	69	20	45	108	33	33	155	8
SPREIDTBYGDE STRØK .....	1572	565	262	12	173	162	98	45	231	24
1232 EIDFJORD .....	629	68	27	63	209	88	33	9	123	9
TETTBYGDE STRØK .....	316	10	14	43	121	31	14	7	73	3
SPREIDTBYGDE STRØK .....	313	58	13	20	88	57	19	2	50	6
1233 ULVIK .....	729	197	56	20	84	121	55	19	170	7
TETTBYGDE STRØK .....	244	15	31	5	26	63	16	8	78	2
SPREIDTBYGDE STRØK .....	485	182	25	15	58	58	39	11	92	5
1234 GRANVIN .....	493	113	68	9	67	58	43	9	123	3
TETTBYGDE STRØK .....	-	-	-	-	-	-	-	-	-	-
SPREIDTBYGDE STRØK .....	493	113	68	9	67	58	43	9	123	3
1235 VOSS .....	7307	1094	811	90	804	1328	632	170	2307	71
TETTBYGDE STRØK .....	3432	108	381	57	319	727	344	109	1367	20
SPREIDTBYGDE STRØK .....	3875	986	430	33	485	601	288	61	940	51
1238 KVAM .....	4382	631	1082	45	435	635	339	91	1085	39
TETTBYGDE STRØK .....	2264	92	694	31	194	400	170	69	589	25
SPREIDTBYGDE STRØK .....	2118	539	388	14	241	235	169	22	496	14
1241 FUSA .....	1770	392	397	18	154	160	182	27	428	12
TETTBYGDE STRØK .....	101	2	29	2	12	11	11	-	33	1
SPREIDTBYGDE STRØK .....	1669	390	368	16	142	149	171	27	395	11
1242 SAMNANGER .....	1059	93	260	45	203	102	89	26	229	12
TETTBYGDE STRØK .....	338	5	106	15	53	35	23	11	87	3
SPREIDTBYGDE STRØK .....	721	88	154	30	150	67	66	15	142	9
1243 OS .....	5330	267	1118	42	548	914	458	230	1710	43
TETTBYGDE STRØK .....	4320	179	914	37	426	740	373	195	1421	35
SPREIDTBYGDE STRØK .....	1010	88	204	5	122	174	85	35	289	8
1244 AUSTEVOLL .....	1689	365	302	12	109	129	260	23	463	26
TETTBYGDE STRØK .....	-	-	-	-	-	-	-	-	-	-
SPREIDTBYGDE STRØK .....	1689	365	302	12	109	129	260	23	463	26

TABELL 23 (FORTS.)

	I ALT	JORD- BRUK, SKOG- BRUK, FISKE OG FANGST	INDU- STRI OG BERG- VERKS- DRIFT	KRAFT- OG VASS- FOR- SYNING	BYGGJE- OG ANLEGG- VERK- SEMD	VARE- HANDEL, HOTELL- OG RES- TAURANT- VERK- SEMD	TRANSPORT, LAGRING, POST OG TELE- KOMMUNI- KASJONAR	BANK-, FI- NANS- OG FORSIK- RINGSVERK- SEMD, EIGED.- DRIFT OG FORR.MESS. TENESTE- YTING	OFFENTLEG, SOSIAL OG PRIVAT TENESTE- YTING	UOPP- GITT NÆRING
1245 SUND .....	1736	153	261	11	222	273	264	51	493	8
TETTBYGDE STRØK .....	287	5	37	2	26	47	43	14	111	2
SPREIDBYGDE STRØK .....	1449	148	224	9	196	226	221	37	382	6
1246 FJELL .....	4658	223	838	37	603	825	561	189	1326	56
TETTBYGDE STRØK .....	1481	25	279	11	156	255	168	83	487	17
SPREIDBYGDE STRØK .....	3177	198	559	26	447	570	393	106	839	39
1247 ASKØY .....	7954	232	1709	65	866	1436	843	353	2380	70
TETTBYGDE STRØK .....	6493	126	1404	54	627	1199	654	319	2055	55
SPREIDBYGDE STRØK .....	1461	106	305	11	239	237	189	34	325	15
1251 VAKSDAL .....	2418	158	985	76	257	182	206	36	502	16
TETTBYGDE STRØK .....	1592	8	765	59	130	133	100	29	358	10
SPREIDBYGDE STRØK .....	826	150	220	17	127	49	106	7	144	6
1252 MODALEN .....	160	39	13	8	42	5	11	2	39	1
TETTBYGDE STRØK .....	-	-	-	-	-	-	-	-	-	-
SPREIDBYGDE STRØK .....	160	39	13	8	42	5	11	2	39	1
1253 OSTERØY .....	3108	346	922	31	347	337	244	50	801	30
TETTBYGDE STRØK .....	888	23	274	11	79	136	79	20	262	4
SPREIDBYGDE STRØK .....	2220	323	648	20	268	201	165	30	539	26
1256 MELAND .....	1626	203	391	10	194	180	160	56	418	14
TETTBYGDE STRØK .....	-	-	-	-	-	-	-	-	-	-
SPREIDBYGDE STRØK .....	1626	203	391	10	194	180	160	56	418	14
1259 ØYGARDEN .....	1040	195	165	7	93	82	205	14	268	11
TETTBYGDE STRØK .....	-	-	-	-	-	-	-	-	-	-
SPREIDBYGDE STRØK .....	1040	195	165	7	93	82	205	14	268	11
1260 RADØY .....	1967	330	568	15	185	187	167	25	475	15
TETTBYGDE STRØK .....	396	15	131	5	29	50	21	6	137	2
SPREIDBYGDE STRØK .....	1571	315	437	10	156	137	146	19	338	13
1263 LINDÅS .....	4696	507	1234	59	528	545	449	138	1205	31
TETTBYGDE STRØK .....	1201	13	327	11	115	166	109	65	392	3
SPREIDBYGDE STRØK .....	3495	494	907	48	413	379	340	73	813	28
1264 AUSTRHEIM .....	1111	84	343	2	108	108	165	25	262	14
TETTBYGDE STRØK .....	241	2	89	1	20	15	24	11	78	1
SPREIDBYGDE STRØK .....	870	82	254	1	88	93	141	14	184	13
1265 FEDJE .....	376	37	126	-	17	33	58	5	97	3
TETTBYGDE STRØK .....	301	32	106	-	11	29	40	4	77	2
SPREIDBYGDE STRØK .....	75	5	20	-	6	4	18	1	20	1
1266 MASFJORDEN .....	823	160	82	66	159	67	72	15	192	10
TETTBYGDE STRØK .....	-	-	-	-	-	-	-	-	-	-
SPREIDBYGDE STRØK .....	823	160	82	66	159	67	72	15	192	10

TABELL 24. TALET PÅ PRIVATHUSHALD MED UTVALDE KJENNETEIKN FOR BUSTADSTANDARD, OG DISPONERING AV PERSONBIL. BUSTADSTRØK/KOMMUNE 1/11 1980

	ALLE	WC I BUSTADEN	WC UTANFOR BUSTADEN	ANNA DO	BAD I BUSTADEN	TELEFON I BUSTADEN	PIPE I BUSTADEN	BU- STADEN BYGD ETTER 1945	HUSHALD- ET EIG BUSTADEN	KJØKKEN 6 KVM OG OVER I BUSTADEN	HUSHALD- ET DISPO- NERER BIL
FYLKET .....	139961	119636	5427	5508	116393	90935	107735	90237	92323	107566	76905
TYPE BUSTADSTRØK											
TETTBYGDE STRØK ....	103973	90512	4800	1620	87430	66763	74205	69900	66031	78101	56262
SPREIDTBYGDE STRØK .	35988	29124	627	3888	28963	24172	33530	20337	26292	29465	20643
KOMMUNE OG BUSTADSTR											
1201 BERGEN .....	81009	69520	4430	1431	67220	53486	54293	53241	50641	59498	41974
TETTBYGDE STRØK ..	77795	67011	4322	1061	64625	51316	51378	51103	48512	56991	39880
SPREIDTBYGDE STRØK	3214	2509	108	370	2595	2170	2915	2138	2129	2507	2094
1211 ETNE .....	1359	1106	12	152	1074	961	1283	763	1004	1143	778
TETTBYGDE STRØK ..	486	436	6	10	419	323	453	321	336	399	273
SPREIDTBYGDE STRØK	873	670	6	142	655	638	830	442	668	744	505
1214 ØLEN .....	1052	832	26	120	820	715	989	594	795	875	649
TETTBYGDE STRØK ..	242	217	5	8	215	170	226	173	186	205	162
SPREIDTBYGDE STRØK	810	615	21	112	605	545	763	421	609	670	487
1216 SVEIO .....	1428	1064	16	241	1109	918	1334	840	1090	1176	977
TETTBYGDE STRØK ..	192	182	-	3	181	121	186	166	158	176	166
SPREIDTBYGDE STRØK	1236	882	16	233	928	797	1148	674	932	1000	811
1219 BØMLØ .....	2885	2552	39	165	2503	2032	2686	1900	2207	2404	1712
TETTBYGDE STRØK ..	708	653	11	11	639	462	601	508	497	563	420
SPREIDTBYGDE STRØK	2177	1899	28	154	1864	1570	2085	1392	1710	1841	1292
1221 STORD .....	4017	3598	54	95	3596	2118	3372	3113	2846	3270	2688
TETTBYGDE STRØK ..	3457	3143	44	43	3124	1784	2861	2774	2436	2808	2327
SPREIDTBYGDE STRØK	560	455	10	52	472	334	511	339	410	462	361
1222 FITJAR .....	848	751	13	41	741	527	801	572	654	711	536
TETTBYGDE STRØK ..	309	286	5	3	284	195	293	242	233	259	187
SPREIDTBYGDE STRØK	539	465	8	38	457	332	508	330	421	452	349
1223 TYSNES .....	1011	773	16	160	783	759	954	467	726	804	495
TETTBYGDE STRØK ..	-	-	-	-	-	-	-	-	-	-	-
SPREIDTBYGDE STRØK	1011	773	16	160	783	759	954	467	726	804	495
1224 KVINNHERAD ....	4020	3428	59	266	3445	2429	3715	2577	2958	3362	2334
TETTBYGDE STRØK ..	1729	1565	23	28	1562	927	1575	1333	1238	1447	1064
SPREIDTBYGDE STRØK	2291	1863	36	238	1883	1502	2140	1244	1720	1915	1270
1227 JONDAL .....	419	346	5	39	343	331	397	203	301	342	220
TETTBYGDE STRØK ..	125	109	3	1	104	89	112	66	85	98	69
SPREIDTBYGDE STRØK	294	237	2	38	239	242	285	137	216	244	151
1228 ODDA .....	3450	3080	75	57	2878	1941	2967	2051	1717	2623	2158
TETTBYGDE STRØK ..	3001	2712	71	7	2511	1644	2550	1811	1413	2260	1857
SPREIDTBYGDE STRØK	449	368	4	50	367	297	417	240	304	363	301
1231 ULLENSVANG ....	1321	1083	30	122	1102	931	1219	703	877	1078	811
TETTBYGDE STRØK ..	348	302	4	10	293	234	300	218	186	260	220
SPREIDTBYGDE STRØK	973	781	26	112	809	697	919	485	691	818	591
1232 EIDFJORD .....	417	332	5	37	331	251	361	255	240	321	258
TETTBYGDE STRØK ..	202	178	2	10	174	126	170	149	93	158	132
SPREIDTBYGDE STRØK	215	154	3	27	157	125	191	106	147	163	126
1233 ULVIK .....	473	373	8	50	370	322	414	228	290	378	252
TETTBYGDE STRØK ..	160	143	1	2	144	116	138	113	102	134	95
SPREIDTBYGDE STRØK	313	230	7	48	226	206	276	115	188	244	157
1234 GRANVIN .....	340	257	8	52	256	229	320	140	249	287	195
TETTBYGDE STRØK ..	-	-	-	-	-	-	-	-	-	-	-
SPREIDTBYGDE STRØK	340	257	8	52	256	229	320	140	249	287	195
1235 VOSS .....	4876	4002	141	414	3867	2786	4244	2929	3147	3874	2898
TETTBYGDE STRØK ..	2374	2085	97	42	1988	1305	1903	1610	1412	1819	1392
SPREIDTBYGDE STRØK	2502	1917	44	372	1879	1481	2341	1319	1735	2055	1506
1238 KVAM .....	2875	2457	78	146	2434	2037	2641	1684	1925	2366	1736
TETTBYGDE STRØK ..	1467	1322	35	12	1310	996	1352	1001	938	1215	938
SPREIDTBYGDE STRØK	1408	1135	43	134	1124	1041	1289	683	987	1151	798
1241 FUSA .....	1241	997	25	126	963	958	1157	599	881	1015	695
TETTBYGDE STRØK ..	67	61	-	1	59	50	60	35	45	55	41
SPREIDTBYGDE STRØK	1174	936	25	125	904	908	1097	564	836	960	654
1242 SAMNANGER ....	783	652	11	70	625	465	742	433	569	632	471
TETTBYGDE STRØK ..	247	212	5	12	202	133	226	132	161	191	145
SPREIDTBYGDE STRØK	536	440	6	58	423	332	516	301	408	441	326
1243 US .....	3352	3017	37	103	2942	2273	2959	2490	2427	2701	2257
TETTBYGDE STRØK ..	2692	2432	27	68	2368	1811	2328	2031	1936	2157	1813
SPREIDTBYGDE STRØK	660	585	10	35	574	462	631	459	491	544	444
1244 AUSTEVOLL .....	1202	1044	10	54	1022	976	1094	710	915	994	530
TETTBYGDE STRØK ..	-	-	-	-	-	-	-	-	-	-	-
SPREIDTBYGDE STRØK	1202	1044	10	54	1022	976	1094	710	915	994	530
1245 SUND .....	1210	1065	12	55	1041	716	1113	841	926	1020	682
TETTBYGDE STRØK ..	204	191	1	2	194	145	193	172	157	182	149
SPREIDTBYGDE STRØK	1006	874	11	53	847	571	920	669	769	838	533
1246 FJELL .....	3070	2753	27	124	2697	1844	2814	2229	2399	2620	1955
TETTBYGDE STRØK ..	911	855	7	8	830	606	814	747	706	801	648
SPREIDTBYGDE STRØK	2159	1898	20	116	1867	1238	2000	1482	1693	1819	1307
1247 ASKØY .....	5125	4459	69	291	4368	2874	4664	3651	3829	4204	2908
TETTBYGDE STRØK ..	4109	3584	49	225	3505	2307	3707	2960	3058	3364	2388
SPREIDTBYGDE STRØK	1016	875	20	66	863	567	957	691	771	840	520
1251 VAKSDAL .....	1695	1439	78	78	1335	937	1567	925	1034	1334	843
TETTBYGDE STRØK ..	1122	993	64	11	893	578	1031	665	633	882	571
SPREIDTBYGDE STRØK	573	446	14	67	442	359	536	260	401	452	272



TABELL 24 (FORTS.)

	ALLE	WC I BUSTADEN	WC UTANFØR BUSTADEN	ANNA DO	BAD I BUSTADEN	TELEFON I BUSTADEN	PIPE I BUSTADEN	BU- STADEN BYGD ETTER 1945	HUSHALD- ET EIG BUSTADEN	KJØKKEN 6 KVM OG OVER I BUSTADEN	HUSHALD- ET DISPO- NERER BIL
1252 MODALEN .....	104	74	1	23	75	75	98	48	72	85	64
TETTBYGDE STRØK ..	-	-	-	-	-	-	-	-	-	-	-
SPREIDTBYGDE STRØK ..	104	74	1	23	75	75	98	48	72	85	64
1253 ØSTERØY .....	2084	1693	25	220	1675	1338	1925	1177	1531	1699	1158
TETTBYGDE STRØK ..	558	510	2	16	493	372	517	416	427	473	364
SPREIDTBYGDE STRØK ..	1526	1183	23	204	1177	966	1408	761	1104	1226	794
1256 MELAND .....	1126	934	18	110	913	695	1057	700	807	927	648
TETTBYGDE STRØK ..	-	-	-	-	-	-	-	-	-	-	-
SPREIDTBYGDE STRØK ..	1126	934	18	110	913	695	1057	700	807	927	648
1259 ØYGARDEN .....	823	715	11	43	690	604	765	458	616	671	306
TETTBYGDE STRØK ..	-	-	-	-	-	-	-	-	-	-	-
SPREIDTBYGDE STRØK ..	823	715	11	43	690	604	765	458	616	671	306
1260 RADØY .....	1403	1130	19	155	1101	897	1286	725	1001	1133	784
TETTBYGDE STRØK ..	253	233	4	8	219	150	238	176	185	227	171
SPREIDTBYGDE STRØK ..	1150	897	15	147	882	747	1048	549	816	906	613
1263 LINDÅS .....	3267	2716	45	316	2700	2263	2944	2025	2406	2649	2039
TETTBYGDE STRØK ..	738	705	6	6	698	505	603	674	588	629	559
SPREIDTBYGDE STRØK ..	2529	2011	39	310	2002	1758	2341	1351	1818	2020	1480
1264 AUSTRHEIM .....	802	693	12	53	677	596	734	517	618	682	486
TETTBYGDE STRØK ..	164	155	1	1	153	117	141	146	121	140	132
SPREIDTBYGDE STRØK ..	638	538	11	52	524	479	593	371	497	542	354
1265 FEDJE .....	267	233	2	9	231	199	250	140	202	206	71
TETTBYGDE STRØK ..	204	181	2	3	183	154	192	111	156	158	55
SPREIDTBYGDE STRØK ..	63	52	-	6	48	45	58	29	46	48	16
1266 MASFJORDEN .....	607	468	10	90	466	452	576	309	423	482	337
TETTBYGDE STRØK ..	-	-	-	-	-	-	-	-	-	-	-
SPREIDTBYGDE STRØK ..	607	468	10	90	466	452	576	309	423	482	337

## 12 HORDALAND

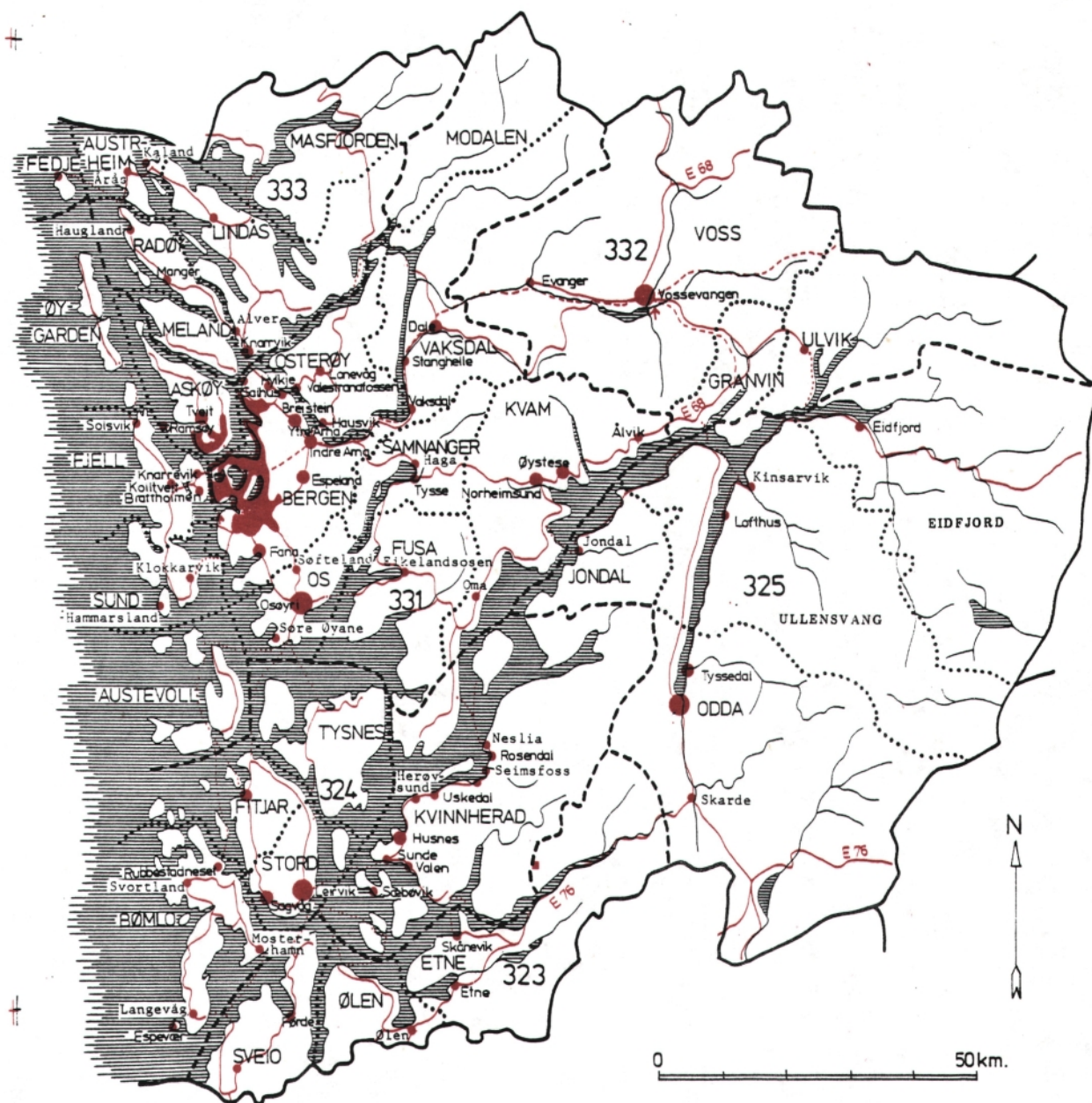

## TEGNFORKLARING

- FYLKESGRENSE
- GRENSE FOR HANDELSDISTRIKT / KOMMUNE
- ..... KOMMUNEGRENSE 1/11 1980
- 323 NR. PÅ HANDELSDISTRIKT
- OS KOMMUNENAVN
- Dale NAVN PÅ TETTSTED

TETTSTEDER 1980<sup>1)</sup>

- 200 - 999 innb.
- 1000 - 4999 "
- 5000 - 14999 "
- 50000 og flere "
- RIKSVEI
- ..... BILFERJE
- JERNBANE
- ▲ FLYPLASS

1) Enkelte mindre tettsteder er sløffet på grunn av plasshensyn.



## Personskjema

## Folke- og bustadteljing 1980

Undergitt  
teiepliktStatistisk  
Sentralbyrå  
Folke-  
teljingskontoretSend skjemaet tilbake i svarkonvolutten  
som mottakaren av bustadskjemaet  
har fått.

Lovheimel:

Stortingsvedtak av 16. november 1978, med heimel i lov nr. 2 av 25. april 1907.

SET KRYSS SLIK: IKKJE SLIK: BRUK HELST  
BLYANT ELLER  
BLÅ/SVART  
KULEPENN.

H

1. Kven bur De saman med i husværet? Rettleinga fortel kva vi meiner med eit husvære.  
Set fleire kryss om nødvendig.

- 1  Ingen
- 2  Ektemake
- 3  Person eg er forlova med, eller lev saman med (utan formelt ekteskap)
- 4  Dotter, son
- 5  Mor, far
- 6  Sysken, svigerforeldre, barnebarn, svoger, svigerinne, svigerbarn, tante, onkel, nevø, niese, besteforeldre
- 7  Andre personar

2. Kva for trussamfunn er De tilslutta?

- 1  Den norske kyrkja (statskyrkja)
- 2  Trussamfunn utanfor Den norske kyrkja
- 3  Ikkje tilslutta noko trussamfunn

3. Utanlandsk utdanning.

Dette spørsmålet skal berre dei svare på som har teke utdanning utanfor Noreg.

Dei som budde i Noreg i 1970 skal ikkje føre opp utanlandsk utdanning teke før 1970.

Før opp viktigaste utdanninga, i kva for land ho er fullført, og kor lang skolegang De har i utlandet.

Utdanning .....

Land .....

Samla skolegang i utlandet (talet på år) .....

4. Kva var viktigaste kjelda Dykkar til livsopphald i året frå 1. nov. -79 til 31. okt. -80?  
Set berre eitt kryss.

- 1  Inntekta frå eige arbeid, eller arbeidet til andre personar (t.d. ektemake, foreldre)
- 2  Verneplikts-/sivilteneste
- 3  Pensjon, trygd
- 4  Stipend, lån, formue, føderåd, leigeinntekt eller anna formuesinntekt

5. Utførte De inntektsgivande arbeid i minst 100 timar i året frå 1. nov. -79 til 31. okt. -80?

Arbeid som ein familiemedlem gjer i ei familiebedrift (t.d. gardsbruk, butikk) blir og rekna som inntektsgivande arbeid.

- 1  Ja
- 2  Nei
- Sjå rettleinga

Spørsmål 6 - 15 gjeld inntektsgivande arbeid. Berre dei som har svart "Ja" på spørsmål 5 skal svare på desse.

6. Før opp namn og adresse på den arbeidsstaden (bedrifta) der De utførte inntektsgivande arbeid lengst tid i året frå 1. nov. -79 til 31. okt. -80. Med bedrift meiner vi t.d. butikk, kontor, gardsbruk, fabrikk e.l. Sjå rettleinga.

Namn .....

Adresse .....

Poststad .....

7. Gjer greie for verksemda på denne arbeidsstaden så nøyse som råd er. Skriv t.d. jordbruk, produksjon av møbel, leigebiltransport, bokhandel, sal av bilar e.l.

Verksemd: .....

8. Kva for yrke (tittel) hadde De på denne arbeidsstaden?

Skriv t.d. heimhjelp, røreggjar, sjukepleiar, damefrisør, reklamekonsulent, platearbeidar, reingjeringshjelp e.l.

Yrke: .....

9. Korleis er /var De knytt til arbeidsstaden De har nemnt i spørsmål 6?

- 1  Som fast eller mellombels tilsett
- 2  Som sjølvstendig (eigar)
- 3  Som familiemedlem utan fast løn i familiebedrift

10. Kor mange timar inntektsgivande arbeid utførte De i året frå 1. nov. -79 til 31. okt. -80? Ta med alt inntektsgivande arbeid De utførte i helle perioden.

- 1  100 - 499 arbeidstimar
- 2  500 - 999 arbeidstimar
- 3  1000 - 1299 arbeidstimar
- 4  1300 arbeidstimar eller fleire

H

11. Kor mange timar inntektsgivande arbeid utførte De i veka 25. - 31. okt.?

- 1  Ingen, arbeidde ikkje denne veka
- 2  1 - 9 timar
- 3  10 - 19 timar
- 4  20 - 29 timar
- 5  30 timar eller fleire
- Arbeidde De ikkje denne veka, skal De ikkje fylle ut resten av skjemaet

12. Kvar møtte De på arbeid i veka 25. - 31. okt.?

- 1  Eg møtte fast på same arbeidsstaden/adressa som eg har ført opp på spørsmål 6
- 2  Eg møtte fast på ein annan stad
- 3  Eg møtte på ulike stader denne veka
- Møtte De på ulike stader denne veka, skal De ikkje fylle ut resten av skjemaet.
- ..... kommune  
(Skriv namnet på kommunen)

13. Kor ofte reiste eller gjekk De frå heimstaden Dykkar til arbeidsstaden i veka 25. - 31. okt.? Sjå rettleinga.

- 1  1 gong
- 2  2 - 3 gonger
- 3  4 gonger eller fleire
- 4  Var ikkje på heimstaden denne veka

14. Kor lang tid brukte De til vanleg frå heimstaden Dykkar til arbeidsstaden (ein veg) i veka 25. - 31. okt.?

- 1  0 - 14 min.
- 2  15 - 29 min.
- 3  30 - 44 min.
- 4  45 min. eller meir

15. Kva for transportmiddel brukte De til vanleg frå heimstaden til arbeidsstaden (ein veg) i veka 25. - 31. okt.? Set fleire kryss om nødvendig.

- 1  Bil
- 2  Buss
- 3  Tog, trikk, T-bane
- 4  Båt
- 5  Brukte sykkel. Gjekk i meir enn 10 min.
- 6  Anna



## Bustadskjema

## Folke- og bustadteljing 1980

Undergitt  
teiepliktStatistisk  
Sentralbyrå  
Folke-  
teljingskontoret

Lovheimel

Stortingsvedtak av 16. november 1978, med heimel i lov nr. 2 av 25. april 1907

For kvart husvære skal det nyttast berre  
ein svarkonvolutt. Alle personskjema og det utfylte  
bustadskjemaet skal sendast samla i svarkonvolutten.SET KRYSS SLIK: IKKJE SLIK: BRUK HELST  
BLYANT ELLER  
BLÅ/SVART  
KULEPENN.

H

1. Har andre som bur i husværet fått bustadskjema? 1  Nei 2  Ja Les teksten under midten på skjemaet før De held fram.2. Kor mange rom på 6m<sup>2</sup> eller meir er det i husværet?  
Ta ikkje med kjøkken, bad og gang

- |                                |   |
|--------------------------------|---|
| <input type="checkbox"/> 1 rom | <input type="checkbox"/> 5 rom              |
| <input type="checkbox"/> 2 rom | <input type="checkbox"/> 6 rom              |
| <input type="checkbox"/> 3 rom | <input type="checkbox"/> 7 rom              |
| <input type="checkbox"/> 4 rom | <input type="checkbox"/> 8 rom eller fleire |

3. Kor stort er husværet, målt i kvadratmeter?

- |   |   |
|---|---|
| 1 <input type="checkbox"/> Under 30m <sup>2</sup> | 5 <input type="checkbox"/> 60-79m <sup>2</sup>          |
| 2 <input type="checkbox"/> 30-39m <sup>2</sup>    | 6 <input type="checkbox"/> 80-99m <sup>2</sup>          |
| 3 <input type="checkbox"/> 40-49m <sup>2</sup>    | 7 <input type="checkbox"/> 100-129m <sup>2</sup>        |
| 4 <input type="checkbox"/> 50-59m <sup>2</sup>    | 8 <input type="checkbox"/> 130m <sup>2</sup> eller meir |

4. Kva slags eige-/leigeforhold er det til husværet?  
Set berre eitt kryss.

- |  |   |
|--|---|
| 1 <input type="checkbox"/> Eg/vi eig det gjennom burettslag, aksjeselskap e.l. | 3 <input type="checkbox"/> Eg/vi leiger det ved vanleg leigekontrakt                      |
| 2 <input type="checkbox"/> Eg/vi eig det aleine eller saman med andre          | 4 <input type="checkbox"/> Eg/vi leiger det gjennom arbeidet (tenestebustad)              |
|  | 5 <input type="checkbox"/> Eg/vi leiger det ei viss avgrensa tid                          |
|  | 6 <input type="checkbox"/> Eg/vi leiger det på andre vilkår enn dei som er nemnde ovanfor |

5. Kor stort kjøkken er det i husværet?

- |  |  |
|--|--|
| 1 <input type="checkbox"/> Kjøkkenet er 6m <sup>2</sup> eller større | 3 <input type="checkbox"/> Det er ikkje kjøkken i husværet |
| 2 <input type="checkbox"/> Kjøkkenet er mindre enn 6m <sup>2</sup>   |  |

6. Kva slags WC/do har dei som bur i husværet tilgjenge til?

- |   |   |                                     |
|---|---|-------------------------------------|
| 1 <input type="checkbox"/> Vassklosett i husværet | 2 <input type="checkbox"/> Vassklosett utanfor husværet | 3 <input type="checkbox"/> Annan do |
|---|---|-------------------------------------|

7. Kva er viktigaste kjelda for oppvarming av husværet?

- |   |  |
|---|--|
| 1 <input type="checkbox"/> Sentralvarme (radiatorar e.l.)     | 3 <input type="checkbox"/> Omnar for flytande brensel (olje, parafin e.l.) |
| 2 <input type="checkbox"/> Elektriske omnar, varmekablar e.l. | 4 <input type="checkbox"/> Omnar for fast brensel (ved, koks e.l.)         |

## Spørsmål 8 - 15 nedanfor skal De og svare på

Dersom det er motteke eitt bustadskjema i husværet, fyller De det ut og sender det tilbake i svarkonvolutten saman med alle personskjema.

Dersom fleire i husværet har motteke bustadskjema og svarkonvolutt, så gjer følgjande:

1. Ta kontakt med den (dei) andre som har motteke bustadskjema.
2. Fyll ut eitt av bustadskjema.
3. Send dette skjemaet saman med dei utfylte personskjema tilbake i same svarkonvolutten.

8. Er det pipe i husværet?

- 1
- 
- Ja 2
- 
- Nei

9. Er det montert brenselomn eller peis i husværet?

- 1
- 
- Ja 2
- 
- Nei

10. Er det bad eller dusj i husværet?

- 1
- 
- Ja 2
- 
- Nei

11. Er det telefon i husværet?

- 1
- 
- Ja 2
- 
- Nei

12. Rår nokon av dei som bur i husværet over personbil?

- 1
- 
- Ja 2
- 
- Nei

H

13. Kva slags hus ligg husværet i? Sjå rettleinga.

- |   |  |
|---|--|
| 1 <input type="checkbox"/> Våningshus knytt til gardsdrift (hovudbygning, kårbustad, forpaktarbustad e.l.)          | 5 <input type="checkbox"/> Anna bustadbygg med mindre enn 3 etasjar  |
| 2 <input type="checkbox"/> Frittliggjande einebustad (einebustad med minst ein halv meters avstand til næraste hus) | 6 <input type="checkbox"/> Blokk, leigegård eller anna bustadbygg med 3 etasjar eller meir   |
| 3 <input type="checkbox"/> Hus i kjede, rekkjehus, terassehus eller vertikalt delt tomannsbustad                    | 7 <input type="checkbox"/> Forretningsbygg, verkstadbygg e.l.  |
| 4 <input type="checkbox"/> Horisontalt delt tomannsbustad   | 8 <input type="checkbox"/> Hotell, pensjonat, aldersheim, barneheim, sjukehus, militærforlegning eller anna bygg for felleshushald |

14. Når vart huset bygd?

- |   |  |
|---|--|
| 1 <input type="checkbox"/> 1900 eller før | 5 <input type="checkbox"/> 1946 - 1950 |
| 2 <input type="checkbox"/> 1901 - 1920    | 6 <input type="checkbox"/> 1951 - 1960 |
| 3 <input type="checkbox"/> 1921 - 1940    | 7 <input type="checkbox"/> 1961 - 1970 |
| 4 <input type="checkbox"/> 1941 - 1945    | 8 <input type="checkbox"/> 1971 - 1980 |

15. Kor mange husvære er det i huset? Rettleinga fortel kva vi meiner med hus og husvære.

- 
- 1 husvære
- 
- 2 husvære
- 
- 3 husvære
- 
- 4 husvære
- 
- 5 husvære

Dersom det er 6 husvære eller fleire, før opp talet her →



Pris kr 10,00

Publikasjonen kjem ut i kommisjon hos H. Aschehoug & Co. og  
Universitetsforlaget, Oslo, og er til sals hos alle bokhandlarar.

ISBN 82-537-1583-8