

FYLKESHEFTE



# FOLKE- OG BOLIGTELLING 1980

SAMMENDRAG AV KOMMUNEHEFTER

## HEDMARK

STATISTISK SENTRALBYRÅ  
KONGSVINGER



**FOLKE- OG BOLIGTELLING  
1. NOVEMBER 1980**

**HEDMARK**

**STATISTISK SENTRALBYRÅ  
KONGSVINGER 1982**

ISBN 82-537-1572-2



## FORORD

Hovedformålet med Folke- og bolig telling 1980 var å gi et bilde av befolkningen og levekårene i det norske samfunnet ved å se opplysninger om alder, kjønn, yrke, arbeid, inntekt, utdanning, boforhold o.l. i sammenheng.

Et annet viktig formål var å gi statistikk for mindre geografiske områder, som kommuner og deler av kommuner. De statistiske kommuneheftene gir de første resultatene fra tellingen for å dekke dette formålet. Flere resultater for den enkelte kommune i form av et sett upubliserte tabeller (en "tabellpakke"), vil foreligge kort tid etter at heftene er utgitt. Tabellene vil bli levert som utskrift på papir eller micro-fiche, etter brukerens ønske.

Kommuneheftene for alle kommunene i fylket er nå publisert. Vi har derfor laget et sammendrag for hele fylket med tabeller som svarer til dem som finnes i kommuneheftene. Når hele landet er dekket med kommunehefter, vil det også bli laget et sammendrag for hele landet. Tilsvarende sammendrag for fylkene og hele landet vil bli laget av den "tabellpakke" som er nevnt foran.

Resultatene fra Folke- og bolig telling 1980 vil ellers bli gitt i tabellpublikasjoner som vil kaste lys over spesielle emner, bl.a. sysselsetting, boligforhold, familier og husholdninger. Resultatene vil også bli vist i kart og diagrammer. Bl.a. vil det bli laget bosettingskart tilsvarende de som ble laget i samband med Folke- og bolig telling 1970.

Statistisk Sentralbyrå, Oslo/Kongsvinger, 2. mars 1982

Arne Øien

---

Johan-Kristian Tønder



## INNHold

	Side
Tabellregister .....	7
<b>Tekstdel</b>	
1. Opplegg og gjennomføring .....	8
1.1. Omfang .....	8
1.2. Grunnlag for statistikken .....	8
1.3. Datainnsamling .....	8
2. Feilkilder .....	9
3. Begreper og kjennemerker .....	9
3.1. Personkjennemerker .....	9
3.2. Familie- og husholdningstype .....	14
3.3. Boligkjennemerker .....	15
3.4. Inndelingen i grunnkretser .....	17
4. Bruk av tabellene .....	17
5. Merknader til tabellene .....	18
Tabelldel .....	19
<b>Vedlegg</b>	
1. Kart over fylket .....	35
2. Personskjema .....	37
3. Boligskjema .....	39

### Standardtegn i tabeller

- Null



## TABELLREGISTER

	Side
1. Folkemengden ved folketellingene 1801 - 1980 .....	19
2. Folkemengden etter kjønn, ekteskadelig status og alder. 1/11 1980 .....	19
3. Folkemengden etter trossamfunn/viktigste kilde til livsopphold, kjønn og alder. 1/11 1980 .....	19
4. Personer 16-66 år etter yrkesaktivitet, arbeidstid, kjønn og høyeste utdanning. 1/11-79 - 31/10-80 .....	20
5. Personer 16 år og over, etter yrkesaktivitet, arbeidstid, kjønn og alder. 1/11-79 - 31/10-80 .....	21
6. Yrkesaktive 16 år og over, etter alder og næring. 1/11-79 - 31/10-80 .....	21
7. Yrkesaktive 16 år og over, etter kjønn, arbeidstid og næring/yrkesfelt. 1/11-79 - 31/10-80 .....	22
8. Yrkesaktive 16 år og over i arbeid i uka 25/10 - 31/10 1980, etter kjønn, arbeidstid i uken og næring/yrkesfelt .....	23
9. Yrkesaktive 16 år og over med fast oppmøteplass på arbeid i uka 25/10 - 31/10 1980, etter tallet på arbeidsreiser, reisetid og yrkesfelt/oppmøteplass .....	24
10. Yrkesaktive 16 år og over med fast arbeidsreise i uka 25/10 - 31/10 1980, etter reise- måte, oppmøteplass, tallet på arbeidsreiser og reisetid .....	25
11. Boliger etter hustype og tallet på rom. Bosatte etter tallet på rom i boligen. 1/11 1980 .....	26
12. Boliger etter husets byggeår og hustype/eie-/leieform. Bosatte og rom, etter husets byggeår. 1/11 1980 .....	26
13. Boliger etter viktigste kilde til oppvarming og byggeår/installasjon av pipe. Bosatte etter boligens viktigste kilde til oppvarming. 1/11 1980 .....	27
14. Boliger etter sanitærutstyr og tallet på rom. Bosatte etter boligens sanitærutstyr. 1/11 1980 .....	27
15. Boliger, rom og bosatte, etter hustype. 1/11 1980 .....	28
16. Boliger etter eie-/leieform og areal. Bosatte etter eie-/leieforhold til boligen. 1/11 1980 .....	28
17. Boliger, bosatte og rom, etter bosatte pr. rom i boligen. 1/11 1980 .....	28
18. Boliger etter tallet på rom og tallet på bosatte. 1/11 1980 .....	29
19. Familier og personer, etter familietype, husholdningstype og tallet på familier i hus- holdningen/yrkesaktivitet i familien. 1/11 1980 .....	29
20. Familier og personer i privathusholdninger, etter familietype og eie-/leieforhold til boligen/tallet på rom i boligen. 1/11 1980 .....	30
21. Tallet på privathusholdninger med utvalgte kjennetegn for boligstandard, og disponering av personbil. Bosatte i slike husholdninger, etter alder. 1/11 1980 .....	30
22. Folkemengden etter alder, kjønn og type boligstrøk/kommune. 1/11 1980 .....	31
23. Yrkesaktive 16 år og over, etter næring, kjønn og type boligstrøk/kommune. 1/11 1980 .....	32
24. Tallet på privathusholdninger med utvalgte kjennetegn for boligstandard, og disponering av personbil. Boligstrøk/kommune. 1/11 1980 .....	34



## 1. OPLEGG OG GJENNOMFØRING

### 1.1. Omfang

Folke- og bolig telling 1980 omfatter alle personer (også utenlandske statsborgere) som ifølge Forskrifter om føringen og ordningen av folkeregistrene fastsatt av Statistisk Sentralbyrå den 26. november 1979, var registrert bosatt i Norge på tellingstidspunktet den 1. november 1980.

Boligtellingen har med alle privatboliger (private leiligheter mv.) hvor minst én person var registrert bosatt den 1. november 1980.

Boliger som var ubebodd eller som var bebodd bare av midlertidig tilstedeværende (f.eks. ugifte personer som oppholdt seg utenom foreldrenes hjem på grunn av skolegang, studier), omfattes ikke av tellingen. Det er heller ikke innhentet opplysninger om boliger for forpleide i aldershjem, pleiehjem, barnehjem og andre fellesinstitusjoner.

Enheter hus omfattes ikke av tellingen denne gang. Det gis likevel enkelte opplysninger om det huset som boligen ligger i. I avsnitt 3 er det gjort nærmere rede for bostedsbegrepet (det sted en person skal regnes som bosatt) og boligbegrepet.

### 1.2. Grunnlag for statistikken

De fleste opplysninger i folke- og bolig tellingen bygger på oppgaver gitt direkte av oppgavegiverne på egne skjemaer.

Personskjema ble sendt til alle personer som hadde fylt 16 år eller fylte 16 år i løpet av 1980, (se vedlegg 2).

For personer under 16 år fikk Statistisk Sentralbyrå de nødvendige opplysninger fra folkeregisteret i den enkelte kommune.

Opplysningene om den enkelte privatbolig er gitt på eget boligskjema, (se vedlegg 3).

Oppgavene over befolkningens utdanningsbakgrunn er hentet fra utdanningsopplysningene gitt i folketellingen 1970 og "Arkivet for påbegynt og avsluttet utdanning" i Statistisk Sentralbyrå som inneholder alle utdanninger som en person har avsluttet i Norge i perioden 1970 - 1980. I tillegg kommer oppgaver over utenlandsk utdanning gitt i folketellingen 1980.

Oppgaver over alder, kjønn og andre demografiske kjennetegn er hentet fra Det sentrale personregister i Statistisk Sentralbyrå.

Nødvendige oppgaver over de vernepliktige og sivile tjenestepiktige er innhentet gjennom Forsvarets overkommando og Administrasjonen for sivile tjenestepiktige.

Folke- og bolig telling 1980 ble gjennomført med hjemmel i Statistikkloven av 25. april 1907 og Stortingsvedtak av 16. november 1978.

### 1.3. Datainnsamling

Ved folketellingen i 1980 ble skjemaene sendt i posten direkte til den enkelte person. Før utsendingen tok til, ble navn og adresse påført skjemaene. Det var Det sentrale personregister som dannet grunnlaget for denne påføringen.

Hver person fikk tilsendt sitt eget personskjema sammen med en rettleiding.

I tillegg fikk den eldste personen i familien et boligskjema. Med boligskjemaet fulgte også en svarikonvolutt.-

Utfylte personskjema fra alle som bodde i boligen sammen med ett boligskjema ble sendt samlet tilbake i svarikonvolutten. Dersom det bodde flere familier i samme boligen, nyttet familiene samme svarikonvolutt og bare ett boligskjema ble utfylt. Innsamlingsmetoden gav derfor grunnlag for å danne bohusholdninger (se nedenfor) i folke- og bolig tellingen.

Den enkelte person er i tellingen regnet å ha sitt bosted i den bolig hvor vedkommende var registrert bosatt i folkeregisteret 1. november 1980. Innsamlingen av opplysningene viste at enkelte personer bodde i en annen bolig enn der de var registrert bosatt i folkeregisteret. Dette gjaldt bl.a. ugifte studenter og skoleelever som bodde på hybel og som sendte sitt personskjema i samme svarikonvolutt som hybelverten. Dette gjaldt også personer som hadde flyttet kort tid før 1. november 1980 og

som gav opp boligopplysninger på den nye adressen, mens flyttingen først ble registrert i folkeregistret etter 1. november 1980. I slike tilfelle ble personene likevel regnet som bosatt i den boligen/adressen de var registrert på i folkeregisteret 1. november 1980. I avsnitt 3 er det gjort rede for hvilket sted en person skal regnes som bosatt. I samme avsnitt er det også gjort rede for begrepet "bohusholdning".

De personer som ikke hadde svart på folketellings skjemaene til rett tid, fikk tilsendt en adressert purring.

De som ikke svarte på den adresserte purringen, ble oppsøkt av tellere som krevde inn oppgavene.

## 2. FEILKILDER

Under gjennomføring og bearbeiding av en statistisk telling vil det alltid kunne oppstå ulike feil som kan gi utslag i tellingsresultatene.

De fleste feilene oppstår vanligvis under oppgaveinnhentingen og kommer av uriktige svar eller mangelfullt utfylte skjemaer.

Feil som oppstår under bearbeidingen er først og fremst knyttet til koding av opplysninger, i vårt tilfelle spesielt opplysningene om næring og yrke.

For å få et grunnlag til å vurdere hvor omfattende feilene er, ble det gjennomført en kvalitetskontrollundersøkelse i samband med tellingen.

Resultatene fra denne undersøkelsen blir publisert i serien Statistiske analyser. Resultatene er ventet å foreligge i løpet av 1982 og vil ta for seg sentrale kjennetegn fra boligdelen av tellingen, og kjennetegn for sysselsetting og arbeidsmarked.

## 3. BEGREPER OG KJENNEMERKER

### 3.1. Personkjennemerker

Når ikke annet er nevnt, refererer personopplysningene seg til 1. november 1980.

#### Bosted

Den enkelte person er i tellingen regnet å ha sitt bosted i den kommune og i den bolig hvor vedkommende var registrert som bosatt i folkeregisteret den 1. november 1980. Hovedregelen er at en person skal registreres som bosatt der vedkommende regelmessig tar sin døgnhvile.

De viktigste registreringsreglene er ellers:

Bostedsforhold	Skal registreres som bosatt i
Gift person som pga. arbeid, studier, avtjening av verneplikt e.l. oppholder seg utenom ektefellenes felles bolig	Ektefellenes felles bolig
Ugift person som pga. studier, skolegang eller avtjening av verneplikt oppholder seg utenom foreldrenes/forsørgers bolig	Foreldrenes/forsørgers bolig
Ugift person med eget arbeid og som vanligvis ikke bor hos foreldre/forsørger	Boligen der personen vanligvis bor
Person som pga. ferie, besøk hos kjente, forretningsreise e.l. er fraværende fra boligen der vedkommende vanligvis bor	Boligen der personen vanligvis bor
Person som er forpleid i barnehjem, aldershjem, pleiehjem eller er satt bort i privat pleie	Barnehjemmet, aldershjemmet, pleiehjemmet eller boligen hvor personen er i pleie
Person som er innlagt på sykehus eller anbrakt på arbeidsskole, arbeidsanstalt eller i fengsel	Boligen der personen var bosatt før innleggelsen eller anbringelsen

Personer som ikke kan henføres til en bestemt bolig, er regnet til gruppen "Uten fast bopel". Personer uten fast bopel er som regel registrert som bosatt i den kommunen hvor de sist hadde fast bosted.

I det følgende er begrepet "Bosatt" brukt i samme betydning som begrepet "Registrert bosatt". Det er ikke innhentet opplysninger om midlertidig bosted. Det kan derfor ikke gis oppgaver over den tilstedeværende befolkning.

Opplysningene fra Folke- og bolig telling 1980 er ikke brukt til å justere opplysningene i folkeregistrene.

#### Alder

I fordelingen etter alder er den enkelte person gruppert etter alder pr. 31. desember 1980 (Alder = 1980 - fødselsår).

#### Ekteskapelig status

Det er brukt fire hovedgrupperinger etter ekteskapelig status, nemlig ugifte, gifte, skilte og enker/enkemenn.

#### Samboende

Med samboende menes personer som lever sammen (i ekteskapsliknende forhold) uten å ha inngått formelt ekteskap.

I gruppen samboende er regnet bare de personer som er registrert bosatt på samme adresse i folkeregisteret 1. november 1980.

#### Trossamfunn

Det er brukt tre grupperinger etter trossamfunn, nemlig "Den norske kirke", "Trossamfunn utenfor den norske kirke" og "Ikke tilsluttet trossamfunn".

Personer under 16 år er som regel gruppert sammen med sine foreldre. I de tilfelle foreldrene ikke tilhører samme gruppe, er imidlertid barna ført til gruppen for uoppgitt.

#### Utdanning

Oppgavene over utdanning omfatter enkeltutdanninger på hel- eller deltid av minst 5 måneders normal varighet.

For personer med flere enkeltutdanninger, er den utdanning som har lengst samlet varighet (normal varighet av enkeltutdanningen tillagt varigheten av den forutdanning som kreves) regnet som høyeste utdanning. Av utdanninger med lik samlet varighet, er den som antas å være av størst yrkesmessig betydning, oppfattet som personenes høyeste utdanning. Utdanningsgrupperingen er foretatt etter 1973-utgaven av Standard for utdanningsgruppering i offentlig norsk statistikk (Statistisk Sentralbyrås Håndbøker nr. 28).

Standarden er bygd opp som et pyramidisk klassifikasjonssystem.

Enkeltutdanningene er først ordnet i grove grupper som i standarden kalles utdanningsnivåer. Innenfor hvert nivå er det først foretatt en sortering etter fagfelt, dernest en finere sortering i faggrupper.

Inndelingen i nivåer eller hovedgrupper er foretatt på denne måte:

0. Ingen utdanning og utdanning på førskolenivå (utdanning for 6-åringer og mindre barn)
1. Utdanning på barneskolenivå (1-6 år, førskoleutdanning ikke medregnet)
2. Utdanning på ungdomsskolenivå (7-9 år)
3. Utdanning på gymnasnivå I (10 år)
4. Utdanning på gymnasnivå II (11-12 år)
5. Utdanning på universitets- og høgskolenivå I (13-14 år)
6. Utdanning på universitets- og høgskolenivå II (15-16 år)
7. Utdanning på universitets- og høgskolenivå III (17-18 år)
8. Utdanning på forskernivå (over 18 år)
9. Uoppgitt utdanning.

I tabellene over personenes høyeste utdanning fra folketellingen er gruppene 0 og 9 slått sammen til en gruppe.

Fagfelt er i standarden spesifisert slik:

1. Allment fagfelt
2. Humaniora og estetikk
3. Undervisning
4. Administrasjon, økonomi, samfunnsvitenskap og jus
5. Industri, håndverk, naturvitenskap og teknikk
6. Samferdsel
7. Helsevesen
8. Jordbruk, skogbruk og fiske
9. Tjenesteyting og forsvar.

I tabellene fra folketellingen er bare de viktigste fagfeltene under de forskjellige nivå- eller hovedgruppene spesifisert. De andre fagfelt er slått sammen til en gruppe.

I folketellingen 1970 ble det foretatt en tre-delning av standardens gymnasnivå etter utdanningsvarighet på henholdsvis 10 år, 11 år og 12 år.

I folketellingen 1980 følger inndelingen standardens gruppering, nemlig en gruppering på henholdsvis 10 år og 11-12 år.

Fagutdanninger avsluttet før 1972/73 og som ikke bygger på examen artium, kodes i tellingen 1980 med 8 års allmennutdanning som grunnlag. Fagutdanninger avlagt etter 1972/73 kodes med 9 år som grunnlag.

#### Viktigste kilde til livsopphold

Personer 16 år og over er gruppert etter den kilde til livsopphold som var viktigst de siste 12 månedene før tellingstidspunktet, dvs. fra 1. november 1979 fram til 1. november 1980. For personer under 16 år bosatt i privathusholdninger er inntekt fra andre personer alltid regnet som viktigste kilde til livsopphold.

For personer under 16 år bosatt i felleleshusholdninger er pensjon, trygd regnet som viktigste kilde til livsopphold.

Med "inntekt av eget arbeid" er ment inntekt av egen yrkesaktivitet.

"Pensjon, trygd" omfatter syketrygd, arbeidsløshetsstrygd, forsørgertrygd, uføretrygd, alders-trygd, yrkesskadetrygd, krigspensjon, bedriftspensjon o.l.

Som "stipend, lån, formue, føderåd, leieinntekt eller annen formuesinntekt" regnes også utbetalinger i forbindelse med livsforsikring eller individuell pensjonsforsikring. Underhold fra andre enn privatpersoner (f.eks. stønader fra det offentlige, institusjoner eller bedrifter), unntatt pensjon og trygd regnes også med her.

Personer som har andre personers inntekt som viktigste kilde til livsopphold er gruppert under "inntekt av eget arbeid eller andre personers arbeid/inntekt". Dette gjelder uansett om inntekten kommer fra arbeid, pensjon, trygd eller stipend, lån mv.

#### Yrkesaktivitet

I Folke- og bolig telling 1980 er det innhentet oppgaver om yrkesaktiviteten både for de siste 12 månedene før tellingstidspunktet og den siste uka før tellingstidspunktet.

Som yrkesaktivitet er regnet alt arbeid som blir utført mot betaling i form av lønn, inntekt av egen bedrift, provisjon, honorarer o.l. Arbeid som familiemedlem uten fast lønn i familiebedrift (f.eks. gårdsbruk, butikk) og verneplikts-/siviltjeneste er også regnet som yrkesaktivitet.

Som yrkesaktive de siste 12 månedene er regnet personer 16 år og over som utførte yrkesaktivitet av minst 100 timers varighet i denne perioden.

Som yrkesaktive den siste uka før tellingstidspunktet er regnet personer 16 år og over som utførte yrkesaktivitet av minst 1 times varighet i denne uka. Personer som var midlertidig borte fra arbeidet hele uka på grunn av sykdom, permisjon, ferie e.l. er ikke regnet med blant de yrkesaktive.

### Arbeidstid

Det er innhentet oppgaver over arbeidstida både for de siste 12 månedene før tellingstidspunktet og den siste uka før tellingstidspunktet.

Arbeidstiden omfatter all tid som er medgått til yrkesaktivitet. Arbeidstid som har gått med til forberedelse i tillegg til ordinær arbeidstid, er også regnet med (f.eks. forberedelser i tillegg til ordinær undervisningstid for lærere). Tid som er brukt til skolearbeid, studier og husarbeid for egen familie, er ikke regnet med.

Fravær på grunn av sykdom, permisjon, ferie e.l. er heller ikke regnet med i arbeidstiden.

### Generelt om grupperingen etter næring, yrke og yrkesstatus

Personer 16 år og over med yrkesaktivitet er gruppert på næring etter arten av virksomheten til den bedrift der den enkelte arbeide hele tiden eller lengst tid de siste 12 månedene før tellingstidspunktet. Disse personene er videre gruppert på det yrke og den yrkesstatus som de hadde hele tiden eller lengst tid i denne bedriften i 12-månedersperioden.

Personer 16 år og over med yrkesaktivitet siste uka før tellingstidspunktet er gruppert etter den næring og det yrke vedkommende oppgav å ha hatt i den bedriften som den enkelte arbeide hele tiden eller lengst tid de siste 12 månedene før tellingstidspunktet. Det er således ikke innhentet særskilte oppgaver om de yrkesaktives næring og yrke for den siste uka før tellingstidspunktet.

### Næring

Næringsgrupperingen er foretatt etter 1978-utgaven av Standard for næringsgruppering i offentlig norsk statistikk (Statistisk Sentralbyrå's Håndbøker nr. 9).

Denne standarden er i samsvar med International Standard Industrial Classification of All Economic Activities (ISIC).

I standarden er grupperingssystemet utformet som et femsifret pyramidisk system hvor hvert siffer angir et grupperingsnivå. De fem nivåene er gitt følgende betegnelser:

Næring	1-sifret kode
Næringsområde	2-sifret kode
Næringshovedgruppe	3-sifret kode
Næringsgruppe	4-sifret kode
Næringsundergruppe	5-sifret kode

Næringene på 1-sifret nivå har følgende 9 inndelinger:

1. Jordbruk, skogbruk, fiske og fangst
2. Bergverksdrift
3. Industri
4. Kraft- og vannforsyning
5. Bygge- og anleggsvirksomhet
6. Varehandel, hotell- og restaurantvirksomhet
7. Transport, lagring, post og telekommunikasjoner
8. Bank- og finansieringsvirksomhet, forsikringsvirksomhet, eiendomsdrift og forretningsmessig tjenesteyting
9. Offentlig, sosial og privat tjenesteyting.

En oversikt over den videre inndeling i næringsområder mv. finnes i Standard for næringsgruppering.

Næringsgrupperingen i 1980-tellingen er ikke direkte sammenliknbar med næringsgrupperingen i 1970-tellingen. Årsaken til dette er overgangen til ny standard for næringsgruppering i 1972. I folketellingen 1970 ble næringsgrupperingen foretatt etter 1960-utgaven av Standard for næringsgruppering.

Tabeller med sammenliknbare tall mellom tellingene i 1970 og 1980 vil bli publisert en tid etter kommuneheftene i de såkalte "tabellpakkene". Næringsoppgaver med resultater fra 1970-tellingen gruppert etter 1978-utgaven av Standard for næringsgruppering, vil da bli gitt. I folketellingen 1980 gis det næringsoppgaver ned på næringsgruppe (3-sifret kode).

Yrke

Yrkesgrupperingen er foretatt etter Standard for yrkesgruppering i offentlig norsk statistikk (utgitt av Arbeidsdirektoratet i 1965). Standarden følger i prinsippet 1958-utgaven av International Standard Classification of Occupations (ISCO).

Standarden er bygd opp slik at nær beslektede yrker er ført sammen til såkalte yrkesgrupper, som igjen danner yrkesområder. Disse yrkesområdene er ført sammen til yrkesfelt.

Hvert yrke i klassifiseringen er betegnet med 5-sifret kodenummer:

første siffer angir yrkesfeltet  
 første og annet siffer angir yrkesområde  
 første - tredje siffer angir yrkesgruppe  
 første - femte siffer angir yrke.

Til folketellingen 1980 har Statistisk Sentralbyrå ført nye yrker inn i denne standarden. Den inndelingen i yrkesgrupper som er brukt i 1965-utgaven, er stort sett brukt også her. Videre er en del yrkesgrupper slått sammen og noen er splittet i flere grupper. En ny 3-siffergruppe er tatt med for olje- og gassarbeid. Dessuten er ledende tjenestemenn i kommunal- og fylkeskommunal administrasjon og forvaltning skilt ut som ny gruppe.

Gruppene "Lærere og Faglærere i praktiske yrker" er slått sammen til en gruppe.

Oppgaver over yrke er i tellingen gitt med på yrkesgruppe (3-sifret kode).

Yrkesstatus

I tellingen er det brukt følgende tre grupperinger etter yrkesstatus:

1. Fast eller midlertidig ansatt
2. Selvstendig
3. Familien medlem uten fast lønn i familiebedrift.

Personer (også medeiere) som arbeide i firmaer organisert som aksjeselskap, andelslag eller annen selskapsform med begrenset ansvar, er alltid regnet som ansatte.

En person er regnet som selvstendig dersom vedkommende drev virksomhet alene for egen regning eller sammen med andre med ubegrenset ansvar (f.eks. i ansvarlig selskap).

Gruppen "Familien medlem uten fast lønn i familiebedrift" omfatter personer som arbeide i familievirksomhet uten fast avtalt lønn og som verken var eier eller medeier i virksomheten. Et familien medlem uten fast lønn kan imidlertid ha vederlag for arbeidet i form av kost og losji, andel av overskott e.l.

I de tilfelle hvor ektefeller arbeide i felles virksomhet (f.eks. gårdsbruk) som ikke var organisert som aksjeselskap e.l., er den ene ektefellen regnet som selvstendig og den andre som familien medlem uten fast lønn i familiebedrift, med mindre begge ektefellene var registrert som eiere av virksomheten.

Generelt om oppmøteplass, reisehyppighet, reisetid og transportmåte

Kjennemerkene gjelder personer 16 år og over med yrkesaktivitet i siste uka før tellingstidspunktet.

Reisehyppighet, reisetid og transportmåte gjelder yrkesaktive personer med fast oppmøteplass (se oppmøteplass).

Reisetid og transportmåte gjelder yrkesaktive personer med fast arbeidsreise (se reisehyppighet).

Oppmøteplass

Med oppmøteplass forstås en det stedet hvor vedkommende møtte fram ved arbeidsdagens start.

Personer 16 år og over med yrkesaktivitet siste uka før tellingstidspunktet er gruppert etter kommunen den faste oppmøteplassen lå i (rute 1 og 2 i personskjemaet).

Personer som i denne uka møtte på ulike arbeidssteder, var til sjøs e.l., er ikke regnet å ha fast oppmøteplass (rute 3 i personskjemaet).

Reisehyppighet

Med reisehyppighet forstås en det antall ganger vedkommende reiste fra hjemsted til arbeidssted den siste uka før tellingstidspunktet.

Hjemsted er alltid regnet som den boligadresse vedkommende er registrert bosatt på i folkeregisteret. For personer som bodde midlertidig på f.eks. hybel eller brakke i denne uka, er reisen mellom hybel, brakke og arbeidssted ikke medregnet.

For personer som var registrert bosatt på arbeidstedet er det regnet hvor mange dager vedkommende var på arbeid siste uka før tellingstidspunktet.

Med "fast arbeidsreise" menes personer med fast oppmøteplass og som reiste minst en gang fra hjemsted til arbeidssted i uka før tellingstidspunktet.

Reisetid

Reisetid er reisetiden fra hjemsted (registrert boligadresse) til arbeidssted. Reisetiden er regnet én vei. I reisetiden er gangtid og ventetid under reisen tatt med. Det samme gjelder faste gjøremål som f.eks. å bringe barn til barnehage, dagmamma e.l. Tilfeldige gjøremål og forsinkelser er ikke regnet med.

For pendlere som bodde midlertidig på f.eks. hybel, brakke e.l., er reisetiden regnet fra hjemstedet og fram til arbeidstedet.

Transportmåte

Med transportmåte forstås de transportmidler vedkommende til vanlig nyttet én vei fra hjemsted til arbeidssted siste uka før tellingstidspunktet.

For personer som ikke reiste på samme måte hver dag, er det regnet med den reisemåten vedkommende nyttet flest dager.

3.2. Familie og husholdningstype

Grupperingene på familie og husholdningstype refererer seg til tellingstidspunktet den 1. november 1980.

Familie

Til én og samme familie er regnet:

1. Ektepar og eventuelle ugifte barn registrert bosatt i samme privatbolig, aldershjem, pleiehjem, e.l.
2. Far/mor med ugifte barn registrert bosatt i samme privatbolig, aldershjem, pleiehjem, pensjonat, hotell e.l.
3. Hver enkelt person som ikke hører inn under noen av de to gruppene som er spesifisert ovenfor (bl.a. personer uten fast bopel). Disse personene danner således hver for seg egen familie (familie med én person).

I familier med ektepar er også tatt med eventuelle ugifte barn av bare den ene ektefellen og ugifte adoptivbarn og stebarn, men ikke fosterbarn.

Av reglene som er nevnt foran går det fram at personer (f.eks. ektefeller) som ikke var registrert bosatt i samme privatbolig, aldershjem, pleiehjem, e.l., aldri er gruppert under samme familie. Videre går det fram at gifte, separerte, skilte, enker og enkemenn ikke i noen tilfelle er regnet til samme familie som foreldrene. Når f.eks. et ektepar bor sammen med en skilt datter, danner ektefellene egen familie og datteren egen familie. Ellers kan nevnes at ugifte søsken som har felles bolig, der ingen av foreldrene er bosatt, hver for seg er regnet som særskilt familie.

Husholdningstype

Det er skilt mellom 2 husholdningstyper, nemlig privathusholdning og felleshusholdning.

Gruppen "Privathusholdning" omfatter personer som var registrert som bosatt i privat bolig. Denne husholdningstypen er videre splittet opp etter tallet på familier i husholdningen. Som husholdningsenhet er her regnet bolighusholdning. Denne omfatter alle bosatte i samme bolig. Av dette følger at antall privathusholdninger er det samme som antall boliger i tellingen.

Til felleshusholdning er regnet forpleide som var registrert bosatt i aldershjem, barnehjem, pleiehjem og losjerende som var registrert bosatt i pensjonat, hotell e.l.

Betjeningspersonale bosatt ved felleshusholdninger er alltid gruppert under privathusholdning. Det samme gjelder militært personell som var bosatt i militærforlegning.

Annen husholdning omfatter personer uten fast bopel.

### 3.3. Boligkjennemerker

Boligkjennemerkene refererer seg til den boligen der den enkelte var registrert bosatt 1. november 1980.

#### Bolig (leilighet mv.)

Med leilighet menes f.eks. rekkehusleilighet, leilighet i tomannsbolig, leilighet i leiegård, blokkleilighet, hybelleilighet og hybel med egen inngang. Enebolig regnes også som leilighet.

Hybler uten egen inngang er som hovedregel ikke regnet som egen leilighet.

I hybelbygg er imidlertid hver enkelt hybel alltid regnet som leilighet. Dette gjelder også når flere hybler har felles gang, hall, bad og/eller kjøkken.

Videre er hybler for sykepleiere, legeboliger og rom som disponeres av privathusholdninger i sykehus, militærforlegninger eller felleshusholdninger, alltid regnet som egne leiligheter.

Til en bolig er som hovedregel regnet rom som er bygd (eller ombygd) til bruk for én eller flere personer med fellesskap i kost og losji, og hvor det er adkomst til rommene (rommet) uten at en må gå gjennom en annen bolig.

En bolig vil derfor som regel falle sammen med begrepet leilighet.

I enkelte tilfelle vil en bolig omfatte mer enn én leilighet. Dersom f.eks. ugifte barn bor i egen leilighet (hybel med egen inngang e.l.), men på samme adresse som foreldrene, er som hovedregel barna regnet å høre til samme bolig som foreldrene. I dette tilfelle utgjøres boligen av leiligheten som foreldrene bor i og leiligheten barna bor i. Bare dersom barna er registrert som egen familie i folkeregisteret, er leilighetene regnet som særskilte boliger.

Hybler uten egen inngang som ikke ligger i hybelbygg, fellesinstitusjon e.l. og som bebos av personer som er registrert i folkeregisteret på vedkommende adresse, er alltid regnet til samme bolig som hovedleiligheten.

Med privatbolig er ment boliger som ikke er bebodd av forpleide i aldershjem, barnehjem og andre fellesinstitusjoner. Boliger for ansatte (f.eks. sykepleiere) ved felleshusholdninger er således regnet som privatboliger. Det samme gjelder boliger for befal mv. i militærforlegninger.

Det er ikke innhentet oppgaver for boliger som ikke er privatboliger.

I tabellene er "privatboligene" for enkelthets skyld kalt "boliger".

#### Rom

Oppgavene over tall på rom refererer seg til boliger som er med i tellingen, og omfatter beboelsesrom på 6 m<sup>2</sup> eller mer, og som kan nyttes året rundt. Kjøkken, bad, entré, hall, alkove, hems, trimrom, vaskerom og rom som bare nyttes til næringsvirksomhet (f.eks. kontor) er ikke med.

I 1980-tellingen er det ikke innhentet spesifiserte oppgaver over antall rom i boliger med "mer enn 8 rom", slik som det ble gjort i tellingen i 1970.

I oppgavene for "rom i alt" er tallene for antall rom i boliger med mer enn 8 rom derfor beregnet. For hver enkelt kommune er det laget gjennomsnittstall fra 1970-tellingen, (dvs. gjennomsnittlig antall rom i boliger med mer enn 8 rom). Dette gjennomsnittstallet er brukt for å fastlegge antall rom for boliger med mer enn 8 rom i 1980-tellingen.



Areal

Med boligens areal er ment nettoareal. I tillegg til beboelsesrom på 6 m<sup>2</sup> eller mer er også tatt med kjøkken, bad, entré, hall o.l.

Rom som er felles for to eller flere boliger, f.eks. felles gang, hall, bad e.l., er ikke regnet med i arealet.

Eie-/leieform

Som eiere er også regnet personer som eier aksje eller andel som gir borett.

Med "vanlig leiekontrakt" menes at vedkommende leier en bolig av en eier etter de regler og avtaler som følger av husleieloven. Vanlig leieforhold uten skriftlig kontrakt er også regnet med her.

Kjøkken

Med kjøkken menes i tellingen en del av boligen som er avgrenset fra andre deler av den, og hvor det er installert utstyr til matlaging for beboerne. Kjøkkenet kan være et eget rom, men trenger ikke være det.

Dersom flere boliger har felles kjøkken, f.eks. hybler i et hybelbygg, er alle boligene regnet å være uten kjøkken.

I størrelsen på kjøkkenet er også medregnet gulvplass til benker, skap o.l.

Viktigste kilde til oppvarming

Dersom to eller flere kilder er like viktige for boligens oppvarming, er begge (alle) disse regnet med.

Husholdningen disponerer bil

Med å disponere bil menes i tellingen å eie/leie bil eller å ha mulighet til privat bruk av f.eks. firmabil.

Stasjonsvogn og varevogn er regnet som personbil bare dersom den brukes også til privatkjøring.

Hustype

Som hus er som hovedregel regnet bygninger som fra kjeller til loft er atskilt fra andre bygninger.

Hver enkelt blokk er derimot regnet som ett hus, selv om det fra kjeller til loft er skillevegg(er) uten gjennomgang i blokken.

I rekkehus er hele rekken av boliger regnet som ett hus.

Som frittliggende enebolig er regnet enebolig med minst en halv meters avstand til nærmeste hus.

Som hustype "enebolig" er også regnet frittliggende eneboliger som inneholder en hybelleilighet, og/eller der ett eller flere rom er brukt som hybel.

Rekkehus er hus med leiligheter som har minst én vegg eller en del av en vegg felles med en annen leilighet. Hus i kjede er hus som er forbundet med et annet hus med garasje, carport, svalgang o.l. Terassehus er hus med leiligheter som er bygd sammen i en bakkeskråning, og der flere av leilighetene har hele eller deler av taket til leiligheten under som terrasse.

Horisontalt delt tomannsbolig er hus med to vanlige leiligheter (som kan ha ulik størrelse) og hvor den ene leiligheten ligger i en etasje over den annen.

Annet boligbygg med mindre enn 3 etasjer omfatter også eneboliger med mindre enn en halv meters avstand mellom husene.

Gruppen "forretningsbygg mv." omfatter hus hvor halvparten eller mindre av golvarealet nyttes til privatbolig.

Som bygg for felleleshusholdning er regnet hus hvor det for bosatte og/eller midlertidig tilstedeværende er organisert felleleshusholdning.

Opgaver over tall på boliger, rom og bosatte i bygg for felleleshusholdning omfatter bare privatboliger, rom og bosatte i disse boligene.

Byggeår

Med byggeår menes det året da minst halvparten av boligene i huset var ferdig til innflytting. Hus som er ombygd, er gruppert etter opprinnelig byggeår.

Gjennomsnittstall

Bosatte pr. bolig er lik tallet på bosatte i privatboliger dividert med tallet på privatboliger.

Rom pr. bolig er lik tallet på rom (kjøkken ikke medregnet) i privatboliger dividert med tallet på disse boligene.

Bosatte pr. rom er lik tallet på bosatte i privatboliger dividert med tallet på rom (kjøkken er ikke medregnet) i privatboliger.

3.4. Inndelingen i grunnkretser

Grunnkretsinnndelingen til bruk i folketellingen er foretatt av Byrået i samarbeid med kommunene og brukere av statistikk på regionalt nivå.

Følgende kriterier er lagt til grunn for utarbeidingen av grunnkretsene:

1. Utgangspunktet for grunnkretsinnndelingen er som regel inndelingen i folketellingskretser i 1970. Dersom inndelingen fra 1970 er endret, er det lagt vekt på at grupper av grunnkretser kan sammenliknes med en eller flere tidligere folketellingskretser.
2. Grunnkretsene er utformet slik at de kan være stabile over en rimelig tidsperiode.
3. Grunnkretsene skal bestå av et sammenhengende geografisk område.
4. Grunnkretsene bør være mest mulig ensartet når det gjelder natur- og næringsgrunnlag, kommunikasjonsforhold og bygningsmessig struktur.
5. Folketall og areal bør ikke variere for sterkt. Folketallet kan variere fra under 100 i sterkt spredtbygde strøk til over 1 000 i de tettest utbygde byområdene.

Fordi grunnkretsinnndelingen skal være mest mulig stabil, er den ikke knyttet sammen med en avgrensning av tettbygde strøk, da disse grensene stadig må endres.

Tettstedsavgrensningen er ført videre uavhengig av grunnkretsinnndelingen. Retningslinjene for tettstedsavgrensningen følger i store trekk den som ble praktisert i 1960 og 1970. Hovedkriteriet ved avgrensningen av tettsted er at avstanden mellom husene i en husklynge ikke skal være over 50 meter, men det er tillatt skjønnsmessige avvik for områder som ikke kan eller skal bebygges som f.eks. lagerplasser, idrettsanlegg, parker o.l. Området må ha minst 200 bosatte på tellingstidspunktet.

Det er ikke stilt noe krav om at grensene for grunnkretsene skal falle sammen med grensene for kirkesogn, skole- eller valgkretser.

Grunnkretser grupperes også til delområder (bydeler/bygdslag). Disse delområdene består vanligvis av 1 000 - 3 000 personer i spredtbygde strøk og 3 000 - 5 000 personer i tettbygde strøk. Et delområde kan f.eks. være et område som sogner til et lokalt sentrum i en kommune.

Det er ikke presentert statistikk på grunnkrets nivå i fylkessammendragene. Vi henviser til kommuneheftene og kommunepakkene for slik statistikk.

For en nærmere orientering om grunnkretsene mv. vises til heftene "Grunnkretser og tettsteder. Dokumentasjon 1980".

## 4. BRUK AV TABELLENE

Dette heftet inneholder tabeller for det enkelte fylke. Tabellene i fylkessammendragene er inndelt i seks hovedgrupper.

Tabellene 1 - 3 gir resultater for enkelte demografiske kjennetegn.

Tabellene 4 - 10 gir hovedresultater for utdanning, yrke, næring, arbeidstid mv. Tabellene 4 - 7 refererer seg til de siste 12 månedene før tellingstidspunktet. Tabellene 8 - 10 gir oppgaver for kjennemerker som knytter seg til siste uka før tellingstidspunktet.

Tabellene 11 - 18 gir resultater for boligdelen av tellingen.

Tabellene 19 - 21 gir resultater for familier og privathusholdninger.

Tabellene 22 - 24 gir hovedresultater for befolkning, yrkesaktivitet og boliger på kommunenivå.

## 5. MERKNADER TIL TABELLENE

### Generelt

En viktig målsetting for Folke- og bolig telling 1980 var å presentere statistikken raskere enn ved tidligere tellinger. For å oppnå dette ble publiseringen lagt opp slik at statistikk for de enkelte kommuner i et fylke ble gitt før materialet for hele fylket under ett var ferdig bearbeidd. En konsekvens av dette opplegget er at det forekommer mindre uoverensstemmelser mellom tabellene i fylkessammendraget og summen av tabellene i kommuneheftene. Årsaken er at det har kommet inn enkelte skjemaer etter at kommuneheftene er publisert, men før fylkessammendraget ble laget. Fylkessammendragene er således mer fullstendige enn kommuneheftene.

### Tabell 1

I tabell 1 har vi generelt tatt sikte på å gi tall tilbake til 1801 etter fylkesinndelingen i 1980.

TABELL 1. FOLKEMENGDEN VED FOLKETELLINGENE 1801 - 1980

ÅR	FOLKE- MENGDE	ÅR	FOLKE- MENGDE	ÅR	FOLKE- MENGDE	ÅR	FOLKE- MENGDE	ÅR	FOLKE- MENGDE	ÅR	FOLKE- MENGDE
1801 ..	61384	1835 ..	80692	1865 ..	120828	1900 ..	125592	1930 ..	157372	1960 ..	176728
1815 ..	60317	1845 ..	88105	1875 ..	119879	1910 ..	133965	1946 ..	168984	1970 ..	178923
1825 ..	71836	1855 ..	102231	1890 ..	118587	1920 ..	148978	1950 ..	172552	1980 ..	187236

TABELL 2. FOLKEMENGDEN ETTER KJØNN, EKTESKAPELIG STATUS OG ALDER. 1/11 1980

ALDER	I ALT	MENN					KVINNER				
		I ALT	UGIFTE	GIFTE	ENKEMENN OG SKILTE	SEPARERTE OG SKILTE	I ALT	UGIFTE	GIFTE	ENKER	SEPARERTE OG SKILTE
I ALT ....	187236	94008	42850	45628	3216	2314	93228	35271	45599	9713	2645
0- 6 ÅR .	14668	7489	7489	-	-	-	7179	7179	-	-	-
7-15 " .	25980	13390	13390	-	-	-	12590	12590	-	-	-
16-19 " .	11255	5795	5783	12	-	-	5460	5352	108	-	-
20-24 " .	12603	6596	5825	743	-	28	6007	3962	1961	2	82
25-29 " .	12177	6207	2773	3280	2	152	5970	1317	4335	13	305
30-39 " .	25249	12898	1974	10208	24	692	12351	900	10544	93	814
40-49 " .	18394	9187	1025	7566	59	537	9207	421	7953	316	517
50-59 " .	23291	11632	1622	9281	252	477	11659	760	9337	1142	420
60-66 " .	15998	7929	1089	6220	413	207	8069	696	5632	1521	220
67-69 " .	6141	3076	448	2311	244	73	3065	313	1778	902	72
70-79 " .	14956	6990	1044	4756	1080	110	7966	1092	3290	3427	157
80 ÅR OG OVER .....	6524	2819	388	1251	1142	38	3705	689	661	2297	58

TABELL 3. FOLKEMENGDEN ETTER TROSSAMFUNN/VIKTIGSTE KILDE TIL LIVSOPPHOLD, KJØNN OG ALDER. 1/11 1980

KJØNN OG ALDER	I ALT	TROSSAMFUNN				VIKTIGSTE KILDE TIL LIVSOPPHOLD				
		DEN NORSKE KIRKE	TROS- SAMFUNN UTENFOR DEN NORSKE KIRKE	IKKE TIL- SLUTTET NOE TROS- SAMFUNN	UOPP- GITT TROS- SAMFUNN	INNTEKT AV EGET ELLER ANDRE PERSONERS ARBEID	PENSJON/ TRYGD	STIPEND, LÅN, FORMUE E.L.	VERNE- PLIKTS-/ SIVIL- TJENESTE	UOPPGITT KILDE TIL LIVSOPP- HOLD
I ALT ....	187236	172234	4010	3975	7017	134243	37557	3193	1181	11062
MENN .....	94008	86122	1736	2303	3847	70205	16675	1626	1158	4344
0- 6 ÅR	7489	6493	116	170	710	7475	14	-	-	-
7-15 "	13390	11939	208	140	1103	13358	32	-	-	-
16-19 "	5795	5479	102	100	114	4813	85	213	101	583
20-24 "	6596	5976	109	318	193	4458	123	811	928	276
25-29 "	6207	5443	117	411	236	5405	161	330	50	261
30-39 "	12898	11668	274	564	392	11917	406	69	19	487
40-49 "	9187	8510	187	208	282	8102	492	26	18	549
50-59 "	11632	11038	204	151	239	9150	1443	40	25	974
60-66 "	7929	7507	141	104	177	4769	2365	47	17	731
67-69 "	3076	2895	71	46	64	557	2372	21	-	126
70-79 "	6990	6565	146	65	214	186	6512	44	-	248
80 ÅR OG OVER ...	2819	2609	61	26	123	15	2670	25	-	109
KVINNER ..	93228	86112	2274	1672	3170	64038	20882	1567	23	6718
0- 6 ÅR	7179	6240	136	152	651	7176	3	-	-	-
7-15 "	12590	11260	193	154	983	12556	34	-	-	-
16-19 "	5460	5208	91	88	73	4450	127	217	3	663
20-24 "	6007	5487	107	281	132	4516	234	864	7	386
25-29 "	5970	5386	136	284	164	5054	337	195	2	382
30-39 "	12351	11487	296	326	242	10863	574	65	3	846
40-49 "	9207	8666	253	116	172	7665	661	22	3	856
50-59 "	11659	11058	303	103	195	7959	2045	43	3	1609
60-66 "	8069	7600	268	72	129	3453	3210	61	2	1343
67-69 "	3065	2893	94	19	59	262	2661	17	-	125
70-79 "	7966	7447	282	51	186	72	7537	57	-	300
80 ÅR OG OVER ...	3705	3380	115	26	184	12	3459	26	-	208

TABELL 4. PERSONER 16-66 ÅR ETTER YRKESAKTIVITET, ARBEIDSTID, KJØNN OG HØYESTE UTDANNING. 1/11 79 - 31/10 80

KJØNN OG HØYESTE UTDANNING	IKKE YRKESAKTIVE				YRKESAKTIVE				UOPP- GITT ARB.- TID		
	I ALT		AV DETTE GIFTE	I ALT	100-499 TIMER		500-999 TIMER			1 000 TIMER OG OVER	
	I ALT	I ALT			I ALT	AV DETTE GIFTE	I ALT	AV DETTE GIFTE		I ALT	AV DETTE GIFTE
I ALT .....	118967	29327	18134	89640	13517	6380	10594	6775	61323	43312	4206
MENN I ALT .....	60244	7371	2835	52873	4318	881	3043	1030	43112	31109	2400
BARNESKOLENIVÅ, 1-6 ÅR .....	12	10	1	2	:	:	:	:	:	:	:
UNGDOMSSKOLENIVÅ, 7-9 ÅR, I ALT .....	33806	5066	2303	28740	2249	596	1422	657	23390	17876	1679
FOLKESKOLEUTDANNING .....	15445	3002	1711	12443	624	380	611	389	10294	8357	914
9-ÅRIG UNGDOMSSKOLE .....	5313	1100	16	4213	1291	22	426	27	2305	704	191
UNGDOMSSKOLENIVÅ ELLERS .....	13048	964	576	12084	334	194	385	241	10791	8815	574
GYMNASNIVÅ I, 10 ÅR, I ALT .....	10995	848	259	10147	748	116	578	117	8481	5401	340
ALLMENT FAGFELT .....	3283	216	81	3067	129	39	109	36	2727	2050	102
INDUSTRI, HÅNVERK OG TEKNIKK .....	3823	388	68	3435	408	30	301	28	2603	1041	123
SAMFERDSEL .....	476	37	22	439	11	4	16	7	402	306	10
HELSEVERN .....	74	1	-	73	4	2	3	2	64	48	2
JORDBRUK, SKOGBRUK OG FISKE ...	1589	90	51	1499	62	17	65	29	1320	1060	52
TJENESTEYTING OG FORSVAR .....	802	48	28	754	42	21	27	11	665	522	20
GYMNASNIVÅ I ELLERS .....	948	68	9	880	92	3	57	4	700	374	31
GYMNASNIVÅ II, 11-12 ÅR, I ALT ..	8316	446	131	7870	830	83	664	83	6162	3718	214
ALLMENT FAGFELT .....	2764	201	34	2563	482	34	311	19	1711	909	59
ADMINISTRASJON OG ØKONOMI .....	862	33	3	829	71	9	40	4	691	439	27
INDUSTRI, HÅNVERK OG TEKNIKK ..	3192	151	71	3041	208	27	219	35	2528	1557	86
SAMFERDSEL .....	173	10	2	163	6	4	8	1	138	104	11
HELSEVERN .....	26	1	1	25	3	1	-	-	22	20	-
JORDBRUK, SKOGBRUK OG FISKE ...	797	26	5	771	41	3	64	10	646	332	20
TJENESTEYTING OG FORSVAR .....	394	17	11	377	12	5	12	6	344	291	9
GYMNASNIVÅ II ELLERS .....	108	7	4	101	7	-	10	8	82	66	2
UNIVERSITETS- OG HØGSKOLENIVÅ I, 13-14 ÅR I ALT .....	2984	151	56	2833	264	36	164	63	2348	1820	57
UNDERVISNING .....	533	20	13	513	16	6	37	29	447	406	13
ADMINISTRASJON, ØKONOMI, SAMFUNNSVITENSKAP OG JUS .....	561	30	12	531	71	6	31	11	423	308	6
NATURVITENSKAP OG TEKNIKK .....	1335	35	14	1300	54	13	47	14	1177	925	22
HELSEVERN .....	128	2	1	126	6	2	6	2	111	82	3
UNIV.- OG HØGSKOLENIVÅ I ELLERS UNIV.- OG HØGSKOLENIVÅ II, III OG FORSKERNIVÅ, OVER 14 ÅR, I ALT ..	427	64	16	363	117	9	43	7	190	99	13
UNDERVISNING .....	2792	94	37	2698	104	39	163	97	2368	2042	63
ADMINISTRASJON, ØKONOMI, SAMFUNNSVITENSKAP OG JUS .....	812	20	11	792	42	16	69	47	663	564	18
NATURVITENSKAP OG TEKNIKK .....	391	17	5	374	13	5	10	2	344	268	7
UNIV.- OG HØGSKOLENIVÅ II, III OG FORSKERNIVÅ ELLERS .....	530	24	4	506	18	6	23	9	456	400	9
UOPPGITT, INGEN UTDANNING OG UTDANNING PÅ FØRSKOLENIVÅ .....	1059	33	17	1026	31	12	61	39	905	810	29
1339	756	48	583	121	10	52	13	363	252	47	
KVINNER I ALT .....	58723	21956	15299	36767	9199	5499	7551	5745	18211	12203	1806
BARNESKOLENIVÅ, 1-6 ÅR .....	6	5	4	1	:	:	:	:	:	:	:
UNGDOMSSKOLENIVÅ, 7-9 ÅR, I ALT ..	36056	16228	11645	19828	5526	3710	4043	3327	9092	6799	1167
FOLKESKOLEUTDANNING .....	15776	8361	6237	7415	1965	1614	1484	1261	3421	2723	545
9-ÅRIG UNGDOMSSKOLE .....	5072	2344	750	2728	1430	198	406	143	759	228	133
UNGDOMSSKOLENIVÅ ELLERS .....	15208	5523	4658	9685	2131	1898	2153	1923	4912	3848	489
GYMNASNIVÅ I, 10 ÅR, I ALT .....	11873	3330	2341	8543	1747	997	1705	1223	4730	2770	361
ALLMENT FAGFELT .....	5662	1728	1417	3934	779	612	869	727	2143	1587	143
INDUSTRI, HÅNVERK OG TEKNIKK ..	537	187	116	350	75	39	68	34	191	72	16
SAMFERDSEL .....	326	58	53	268	29	24	44	34	187	122	8
HELSEVERN .....	1293	187	158	1106	136	101	247	214	665	440	58
JORDBRUK, SKOGBRUK OG FISKE ...	140	45	23	95	28	14	15	5	44	27	8
TJENESTEYTING OG FORSVAR .....	1764	559	271	1205	313	80	207	68	618	130	67
GYMNASNIVÅ I ELLERS .....	2151	566	303	1585	387	127	255	141	882	392	61
GYMNASNIVÅ II, 11-12 ÅR, I ALT ..	5474	1142	711	4332	1128	368	924	509	2140	1106	140
ALLMENT FAGFELT .....	3035	677	397	2358	778	192	471	203	1039	497	70
ADMINISTRASJON OG ØKONOMI .....	725	103	47	622	128	35	96	33	385	141	13
INDUSTRI, HÅNVERK OG TEKNIKK ..	305	95	59	210	58	29	44	21	97	41	11
SAMFERDSEL .....	29	6	5	23	4	4	3	3	15	12	1
HELSEVERN .....	875	139	115	736	75	62	222	201	412	324	27
JORDBRUK, SKOGBRUK OG FISKE ...	108	17	9	91	12	3	18	6	56	22	5
TJENESTEYTING OG FORSVAR .....	274	74	61	200	42	29	51	34	98	50	9
GYMNASNIVÅ II ELLERS .....	123	31	18	92	31	14	19	8	38	19	4
UNIVERSITETS- OG HØGSKOLENIVÅ I, 13-14 ÅR, I ALT .....	2980	469	348	2511	475	261	552	439	1410	913	74
UNDERVISNING .....	1032	146	130	886	130	112	225	194	504	397	27
ADMINISTRASJON, ØKONOMI, SAMFUNNSVITENSKAP OG JUS .....	609	130	96	479	88	39	92	62	288	153	11
NATURVITENSKAP OG TEKNIKK .....	98	20	14	78	16	10	17	16	45	28	-
HELSEVERN .....	798	80	61	718	81	65	159	145	452	281	26
UNIV.- OG HØGSKOLENIVÅ I ELLERS UNIV.- OG HØGSKOLENIVÅ II, III OG FORSKERNIVÅ, OVER 14 ÅR, I ALT ..	443	93	47	350	160	35	59	22	121	54	10
UNDERVISNING .....	1314	128	88	1186	188	119	254	209	707	538	37
ADMINISTRASJON, ØKONOMI, SAMFUNNSVITENSKAP OG JUS .....	975	76	54	899	156	97	214	183	506	401	23
NATURVITENSKAP OG TEKNIKK .....	37	9	5	28	3	2	2	1	23	12	-
UNIV.- OG HØGSKOLENIVÅ II, III OG FORSKERNIVÅ ELLERS .....	51	7	5	44	5	2	3	3	34	27	2
UOPPGITT, INGEN UTDANNING OG UTDANNING PÅ FØRSKOLENIVÅ .....	251	36	24	215	24	18	35	22	144	98	12
1020	654	162	366	135	44	73	38	132	77	26	

TABELL 5. PERSONER 16 ÅR OG OVER, ETTER YRKESAKTIVITET, ARBEIDSTID, KJØNN OG ALDER. 1/11 79 - 31/10 80

KJØNN OG ALDER	I ALT	IKKE YRKES- AKTIVE	YRKESAKTIVE						PRO- SENT YRKES- AKTIVE
					ARBEIDSTID. TIMER				
			I ALT	100- 499	500- 999	1 000- 1 299	1 300 OG OVER	UOPP- GITT	
I ALT .....	146588	53814	92774	14533	11016	7457	54992	4776	63,3
MENN I ALT .....	73129	17961	55168	5014	3368	2798	41186	2802	75,4
16-19 ÅR .....	5795	1663	4132	2016	808	229	934	145	71,3
AV DETTE GIFTE .....	12	-	12	1	-	-	10	1	100,0
20-24 ÅR .....	6596	452	6144	794	639	405	4111	195	93,1
AV DETTE GIFTE .....	743	16	727	33	38	42	583	31	97,8
25-29 ÅR .....	6207	370	5837	292	273	275	4739	258	94,0
AV DETTE GIFTE .....	3280	75	3205	76	95	115	2811	108	97,7
30-39 ÅR .....	12898	599	12299	279	319	487	10759	455	95,4
AV DETTE GIFTE .....	10208	207	10001	158	207	353	8985	298	98,0
40-49 ÅR .....	9187	596	8591	204	268	387	7356	376	93,5
AV DETTE GIFTE .....	7566	245	7321	122	181	296	6425	297	96,8
50-59 ÅR .....	11632	1451	10181	353	372	471	8419	566	87,5
AV DETTE GIFTE .....	9281	768	8513	225	254	352	7276	406	91,7
60-66 ÅR .....	7929	2240	5689	380	364	373	4167	405	71,7
67-69 ÅR .....	3076	1948	1128	290	149	102	449	138	36,7
70 ÅR OG OVER .....	9809	8642	1167	406	176	69	252	264	11,9
KVINNER I ALT .....	73459	35853	37606	9519	7648	4659	13806	1974	51,2
16-19 ÅR .....	5460	2202	3258	2044	544	159	386	125	59,7
AV DETTE GIFTE .....	108	59	49	16	12	1	18	2	45,4
20-24 ÅR .....	6007	1554	4453	1086	695	425	2047	200	74,1
AV DETTE GIFTE .....	1961	882	1079	270	194	131	434	50	55,0
25-29 ÅR .....	5970	2137	3833	872	796	465	1550	150	64,2
AV DETTE GIFTE .....	4335	1725	2610	695	674	370	792	79	60,2
30-39 ÅR .....	12351	3798	8553	1848	2173	1288	2925	319	69,2
AV DETTE GIFTE .....	10544	3292	7252	1682	1983	1145	2196	246	68,8
40-49 ÅR .....	9207	2324	6883	1216	1476	1055	2805	331	74,8
AV DETTE GIFTE .....	7953	1970	5983	1113	1355	945	2304	266	75,2
50-59 ÅR .....	11659	4715	6944	1428	1372	869	2835	440	59,6
AV DETTE GIFTE .....	9337	3717	5620	1198	1176	738	2174	334	60,2
60-66 ÅR .....	8069	5226	2843	705	495	344	1058	241	35,2
67-69 ÅR .....	3065	2627	438	172	48	28	118	72	14,3
70 ÅR OG OVER .....	11671	11270	401	148	49	26	82	96	3,4

TABELL 6. YRKESAKTIVE 16 ÅR OG OVER, ETTER ALDER OG NÆRING. 1/11 79 - 31/10 80

NÆRING	I ALT	ALDER. ÅR										PROSENT AV DE YRKES- AKTIVE
											70 OG OVER	
		16-19	20-24	25-29	30-39	40-49	50-59	60-66	67-69	OVER		
I ALT .....	92774	7390	10597	9670	20852	15474	17125	8532	1566	1568	1568	100,0
JORDBRUK .....	10409	962	548	553	1444	1662	2360	1602	496	782	782	11,2
SKOGBRUK .....	2123	175	135	124	314	348	492	343	86	106	106	2,3
FISKE OG FANGST .....	13	4	2	2	2	1	-	1	-	1	1	-
BERGVERKSDRIFT .....	433	47	34	56	90	66	82	49	8	1	1	0,5
INDUSTRI I ALT .....	19001	1388	2104	2229	4415	3126	3581	1778	253	127	127	20,5
PRODUKSJON AV NÆRINGSMIDLER, DRIKKEVARER OG TOBAKKSVARER .....	3155	329	405	311	664	519	555	301	52	19	19	-
PRODUKSJON AV TEKSTILVARER, BEKLEDNINGSVARER, LÆR OG LÆRVARER ..	1234	109	217	162	265	221	171	63	18	8	8	-
PRODUKSJON AV TREVARER .....	6512	451	527	614	1328	1068	1514	831	122	57	57	-
TREFOREDLING, GRAFISK PRODUKSJON OG FORLAGSVIRKSOMHET .....	1471	106	162	192	356	226	258	146	8	17	17	-
PROD. AV KJEMISKE PROD., MINERAL- OLJE-, KULL-, GUMMI- OG PLASTPROD. .	1081	51	138	160	306	186	166	64	5	5	5	-
PRODUKSJON AV MINERALSKE PRODUKTER .	567	50	68	83	109	95	116	36	8	2	2	-
PRODUKSJON AV METALLER .....	648	43	85	87	148	119	115	41	6	4	4	-
PRODUKSJON AV VERKSTEDPRODUKTER ....	4118	239	480	598	1192	653	644	267	32	13	13	-
INDUSTRIPRODUKSJON ELLERS .....	215	10	22	22	47	39	42	29	2	2	2	-
KRAFT- OG VANNFORSYNING .....	807	40	87	91	172	133	178	87	13	6	6	0,9
BYGGE- OG ANLEGGSVIRKSOMHET .....	8198	656	902	907	1879	1332	1543	841	92	46	46	8,8
VAREHANDEL .....	12098	1563	1340	1153	2889	2107	1952	812	149	133	133	13,0
HOTELL- OG RESTAURANTDRIFT .....	2167	513	267	172	382	325	318	138	25	27	27	2,3
LANDTRANSPORT .....	3345	81	277	326	793	596	838	360	43	31	31	3,6
SJØTRANSPORT .....	363	45	66	42	122	62	19	7	-	-	-	0,4
TRANSPORT ELLERS, LAGRING, POST OG TELEKOMMUNIKASJONER .....	2715	303	457	372	622	380	393	161	18	9	9	2,9
BANK- OG FINANSIERINGSVIRKSOMHET ....	1154	85	216	184	321	171	110	45	13	9	9	1,2
FORSIKRINGSVIRKSOMHET, EIENDOMSDRIFT OG FORRETN.MESSIG TJENESTYTING .....	1856	67	191	291	616	272	253	101	28	37	37	2,0
OFFENTLIG ADMINISTRASJON, FORSVAR, POLITI OG RETTSVESEN .....	6411	269	1575	692	1318	932	1069	478	57	21	21	6,9
RENOVASJON OG REINGJØRING .....	277	35	31	33	79	50	35	11	1	2	2	0,3
UNDERVISNING OG FORSKNINGSVIRKSOMHET .	5015	66	230	496	1682	1164	919	373	55	30	30	5,4
HELSE- OG ANDRE SOSIALTJENESTER .....	12079	685	1692	1515	2823	2047	2186	893	139	99	99	13,0
KULTURELL TJ.YTING, UNDERH. OG SPORT .	691	41	50	72	197	142	107	61	9	12	12	0,7
PERSONLIG TJENESTYTING .....	2639	303	309	292	566	401	454	234	44	36	36	2,8
UOPPGITT NÆRING .....	980	62	84	68	126	157	236	157	37	53	53	1,1

TABELL 7. YRKESAKTIVE 16 ÅR OG OVER, ETTER KJØNN, ARBEIDSTID OG NÆRING/YRKESFELT. 1/11 79 - 31/10 80

	MENN						KVINNER				
	I ALT	I ALT	100- 499 TIMER	500- 999 TIMER	1 000 TIMER OG OVER	UOPP- GITT ARB.- TID	I ALT	100- 499 TIMER	500- 999 TIMER	1 000 TIMER OG OVER	UOPP- GITT ARB.- TID
I ALT .....	92774	55168	5014	3368	43984	2802	37606	9519	7648	18465	1974
<b>NÆRING</b>											
JORDBRUK .....	10409	6746	983	517	4592	654	3663	921	470	1904	368
SKOGBRUK .....	2123	1880	307	176	1276	121	243	134	41	33	35
FISKE OG FANGST .....	13	13	4	2	7	-	-	-	-	-	-
BERGVERKSDRIFT .....	433	369	49	29	279	12	64	12	16	30	6
INDUSTRI I ALT .....	19001	14596	1016	653	12224	703	4405	871	699	2608	227
PRODUKSJON AV NÆRINGS- MIDLER, DRIKKEVARER OG TOBAKKSVARER .....	3155	1920	215	88	1522	95	1235	316	185	679	55
PRODUKSJON AV TEKSTIL- VARER, BEKLEDNINGS- VARER, LÆR OG LÆR- VARER .....	1234	354	32	12	278	32	880	133	137	554	56
PRODUKSJON AV TREVARER TREFOREDLING, GRAFISK PRODUKSJON OG FORLAGS- VIRKSOMHET .....	6512	5852	377	258	4942	275	660	140	116	378	26
PRODUKSJON AV KJEMISKE PRODUKTER, MINERALOLJE-, KULL-, GUMMI- OG PLASTPRODUKTER .....	1471	1128	86	58	936	48	343	68	60	199	16
PRODUKSJON AV MINERAL- SKER .....	1081	652	38	29	534	51	429	55	74	274	26
PRODUKTER .....	567	502	40	31	414	17	65	14	9	36	6
PRODUKSJON AV METALLER PRODUKSJON AV VERKSTED- PRODUKTER .....	648	559	39	30	462	28	89	13	10	61	5
INDUSTRIPRODUKSJON ELLERS .....	4118	3481	178	135	3020	148	637	118	97	391	31
KRAFT- OG VANNFORSY- NING .....	215	148	11	12	116	9	67	14	11	36	6
BYGGE- OG ANLEGGSVIRKS- OMHET .....	807	701	54	20	600	27	106	32	26	45	3
VAREHANDEL .....	8198	7815	644	525	6296	350	383	118	77	180	8
HOTELL- OG RESTAURANT- DRIFT .....	12098	5775	582	305	4633	255	6323	1622	1326	3091	284
LANDTRANSPORT .....	2167	459	83	45	302	29	1708	592	326	680	110
SJØTRANSPORT .....	3345	3054	110	126	2656	162	291	69	54	152	16
TRANSPORT ELLERS, LAG- RING, POST OG TELEKOM- MUNIKASJONER .....	363	312	18	29	223	42	51	7	3	33	8
BANK- OG FINANSIERINGS- VIRKSOMHET .....	2715	1398	132	63	1163	40	1317	272	250	752	43
FORSIKRINGSVIRKSOMHET, EIENDOMS- DRIFT OG FORRETNINGSMESSIG TJENESTEYTING .....	1154	500	34	14	439	13	654	112	132	392	18
OFFENTLIG ADMINISTRAS- JON, FORSVAR, POLITI OG RETTSVESEN .....	1856	1125	86	69	950	20	731	180	133	402	16
RENOVASJON OG REINGJØ- RING .....	6411	4120	257	259	3513	91	2291	413	513	1286	79
UNDERVISNING OG FORSK- NINGSVIRKSOMHET .....	277	109	16	8	76	9	168	79	46	32	11
HELSE- OG ANDRE SOSIAL- TJENESTER .....	5015	2161	150	218	1721	72	2854	510	820	1408	116
KULTURELL TJENESTEY- TING, UNDERHOLDNING OG SPORT .....	12079	1879	252	155	1405	67	10200	2662	2400	4678	460
PERSONLIG TJENESTEY- TING .....	691	294	52	31	199	12	397	108	79	194	16
UOPPGITT NÆRING .....	2639	1312	92	70	1084	66	1327	646	182	403	96
	980	550	93	54	346	57	430	159	55	162	54
<b>YRKESFELT</b>											
TEKNISK, VITENSKAPELIG, HUMANISTISK OG KUNSTNERISK ARBEID .....	14460	5810	377	418	4908	107	8650	1568	2108	4711	263
ADMINISTRASJONS- OG FOR- VALTNINGSARBEID, BEDRIFTS- OG ORGANISASJONSLEDELSE I ALT .....	3038	2583	44	52	2453	34	455	24	37	377	17
OFFENTLIG ADMINISTRAS- JONS- OG FORVALTNINGS- ARBEID .....	887	657	7	8	636	6	230	7	15	202	6
BEDRIFTS- OG ORGANISAS- JONSLEDELSE .....	2151	1926	37	44	1817	28	225	17	22	175	11
KONTORARBEID .....	6793	1599	103	62	1408	26	5194	724	1032	3322	116
HANDELSARBEID .....	7759	3301	312	171	2725	93	4458	1153	940	2221	144
JORDBRUKS-, SKOGBRUKS- OG FISKEARBEID .....	11116	8393	1312	707	5986	388	2723	881	380	1266	196
GRUVE- OG SPRENGNINGS- ARBEID M.M. .....	233	227	25	10	185	7	6	3	1	-	2
TRANSPORT OG KOMMUNIKAS- JONSARBEID .....	6199	4927	335	237	4169	186	1272	267	240	723	42
INDUSTRI-, BYGGE- OG AN- LEGG SARBEID I ALT .....	24592	21569	1667	1201	18048	653	3023	538	505	1855	125
JERN- OG METALLVAREAR- BEID .....	4763	4614	249	201	4041	123	149	16	25	106	2
ELEKTROARBEID .....	1965	1783	99	68	1585	31	182	29	27	120	6
TREARBEID .....	6679	6500	466	381	5450	203	179	19	35	116	9
NÆRINGSMIDDELARBEID .....	1571	1062	121	52	844	45	509	122	66	301	20
MASKIN- OG MOTORDRIFT .....	1885	1863	101	105	1609	48	22	5	3	14	-
LASTE-, LOSSE- OG LAGER- ARBEID .....	1080	1016	154	68	768	26	64	18	9	36	1
INDUSTRI-, BYGGE- OG ANLEGG SARBEID ELLERS .....	6649	4731	477	326	3751	177	1918	329	340	1162	87
SERVICEARBEID .....	11239	1919	278	154	1421	66	9320	3818	2141	2929	432
MILITÆRT ARBEID, UOPPGITT ELLER IKKE IDENTIFISER- BART YRKE .....	7345	4840	561	356	2681	1242	2505	543	264	1061	637

TABELL 8. YRKESAKTIVE 16 ÅR OG OVER I ARBEID I UKA 25/10 - 31/10 1980, ETTER KJØNN, ARBEIDSTID I UKA

	OG NÆRING/YRKESFELT										
	I ALT	MENN					KVINNER				
		I ALT	1-19 TIMER	20-29 TIMER	30 TIMER OG OVER	UOPP- GITT	I ALT	1-19 TIMER	20-29 TIMER	30 TIMER OG OVER	UOPP- GITT
I ALT .....	75572	46534	1890	1687	41467	1490	29038	7889	5432	14809	908
<b>NÆRING</b>											
JORDBUK .....	7427	4936	385	314	4073	164	2491	569	348	1469	105
SKOGBRUK .....	1395	1323	68	75	1143	37	72	32	6	28	6
FISKE OG FANGST .....	8	8	-	-	7	1	-	-	-	-	-
BERGVERKSDRIFT .....	330	283	5	3	266	9	47	7	13	25	2
INDUSTRI I ALT .....	16120	12692	329	244	11703	416	3428	526	549	2265	88
PRODUKSJON AV NÆRINGS- MIDLER, DRIKKEVARER OG TOBAKKSVARER .....	2539	1624	49	28	1499	48	915	139	123	619	34
PRODUKSJON AV TEKSTIL- VARER, BEKLEDNINGS- VARER, LÆR OG LÆRVARER ..	1009	308	9	7	279	13	701	76	116	493	16
PRODUKSJON AV TREVARER .....	5617	5098	118	94	4697	189	519	109	76	322	12
TREFOREDNING, GRAFISK PRODUKSJON OG FORLAGS- VIRKSOMHET .....	1263	992	60	21	885	26	271	55	54	156	6
PRODUKSJON AV KJEMISKE PRODUKTER, MINERALOLJE-, KULL-, GUMMI- OG PLAST- PRODUKTER .....	885	547	7	11	508	21	338	34	79	216	9
PRODUKSJON AV MINERAL- SKEPRODUKTER .....	489	440	11	7	411	11	49	11	8	29	1
PRODUKSJON AV METALLER .....	539	470	13	6	434	17	69	9	7	51	2
PRODUKSJON AV VERKSTED- PRODUKTER .....	3611	3094	57	66	2888	83	517	86	77	350	4
INDUSTRIPRODUKSJON ELLERS .....	168	119	5	4	102	8	49	7	9	29	4
KRAFT- OG VANNFORSYNING .....	716	627	22	6	583	16	89	35	8	45	1
BYGGE- OG ANLEGGSVIRKSOM- HET .....	6920	6614	156	160	6082	216	306	102	32	166	6
VAREHANDEL .....	9957	4981	258	83	4513	127	4976	1388	1068	2404	116
HOTELL- OG RESTAURANT- DRIFT .....	1441	344	27	24	282	11	1097	285	199	563	50
LANDTRANSPORT .....	2921	2686	78	87	2441	80	235	58	35	132	10
SJØTRANSPORT .....	203	175	6	5	147	17	28	1	-	21	6
TRANSPORT ELLERS, LAG- RING, POST OG TELEKOMMUNIKAS- JONER .....	2308	1242	64	37	1114	27	1066	264	146	620	36
BANK- OG FINANSIERINGS- VIRKSOMHET ..	990	450	16	7	422	5	540	92	78	359	11
FORSTIKRINGSVIRKSOMHET, EIENDOMS- DRIFT OG FORRETNINGS- MESSIG TJENESTEYTING .....	1604	1018	61	37	896	24	586	153	122	307	4
OFFENTLIG ADMINISTRASJON, FORSVAR, POLITI OG RETTS- VESEN .....	5647	3710	91	61	3386	172	1937	509	330	1065	33
RENOVASJON OG REINGJØRING .....	209	89	10	7	68	4	120	52	27	35	6
UNDERVISNING OG FORSKNINGS- VIRKSOMHET .....	4416	1962	98	394	1428	42	2454	670	881	834	69
HELSE- OG ANDRE SOSIALTJENES- TER .....	9391	1558	99	81	1329	49	7833	2350	1357	3856	270
KULTURELL TJENESTEYTING, UNDERHOLDNING OG SPORT .....	529	223	26	8	181	8	306	103	88	111	4
PERSONLIG TJENESTEYTING .....	2233	1173	41	26	1078	28	1060	556	102	358	44
UOPPGITT NÆRING .....	807	440	50	28	325	37	367	137	43	146	41
<b>YRKESFELT</b>											
TEKNISK, VITENSKAPELIG, HUMANIS- TISK OG KUNSTNERISK ARBEID .....	12140	5297	227	491	4476	103	6843	1421	1542	3687	193
ADMINISTRASJONS- OG FORVALTNINGS- ARBEID, BEDRIFTS- OG ORGANISASJONS- LEDELSE I ALT .....	2844	2443	34	42	2307	60	401	30	23	343	5
OFFENTLIG ADMINISTRASJONS- OG FORVALTNINGSARBEID .....	850	636	4	13	601	18	214	13	11	189	1
BEDRIFTS- OG ORGANISASJONS- LEDELSE .....	1994	1807	30	29	1706	42	187	17	12	154	4
KONTORARBEID .....	5873	1478	69	26	1364	19	4395	763	834	2747	51
HANDELSARBEID .....	6483	2959	179	57	2657	66	3524	939	801	1708	76
JORDBRUKS-, SKOGBRUKS- OG FISKEARBEID .....	8016	6346	451	412	5288	195	1670	399	234	974	63
GRUVE- OG SPRENGNINGSARBEID M.M. ..	172	170	4	4	149	13	2	:	:	:	:
TRANSPORT OG KOMMUNIKASJONS- ARBEID ..	5309	4289	181	136	3845	127	1020	253	155	583	29
INDUSTRI-, BYGGE- OG ANLEGG- ARBEID I ALT .....	21124	18830	469	384	17426	551	2294	228	327	1677	62
JERN- OG METALLVAREARBEID .....	4263	4145	83	86	3881	95	118	12	15	89	2
ELEKTROARBEID .....	1773	1618	36	25	1522	35	155	12	20	122	1
TREARBEID .....	5812	5670	140	130	5202	198	142	20	22	98	2
NÆRINGSMIDDELARBEID .....	1289	903	35	12	835	21	386	39	31	301	15
MASKIN- OG MOTORDRIFT .....	1694	1675	33	28	1567	47	19	2	2	15	-
LASTE-, LOSSE- OG LAGERARBEID ... ..	879	834	24	12	768	30	45	2	5	36	2
INDUSTRI-, BYGGE- OG ANLEGGARBEID ELLERS .....	5414	3985	118	91	3651	125	1429	141	232	1016	40
SERVICEARBEID .....	8979	1616	138	65	1350	63	7363	3523	1313	2231	296
MILITÆRT ARBEID, UOPPGITT ELLER IKKE IDENTIFISERBART YRKE .....	4632	3106	138	70	2605	293	1526	333	203	857	133



TABELL 9. YRKESAKTIVE 16 ÅR OG OVER MED FAST OPPMØTEPLASS PÅ ARBEID I UKA 25/10 - 31/10 1980, ETTER TALLET PÅ ARBEIDSREISER, REISETID OG YRKESFELT/OPPMØTEPLASS

	I ALT	REISTE IKKE	REISTE 1 GANG			REISTE 2-3 GANGER			REISTE 4 GANGER ELLER FLERE			UOPP- GITT TALL PÅ REISER
			REISE- TID UNDER 45 MIN	REISE- TID 45 MIN OG OVER	UOPP- GITT	REISE- TID UNDER 45 MIN	REISE- TID 45 MIN OG OVER	UOPP- GITT	REISE- TID UNDER 45 MIN	REISE- TID 45 MIN OG OVER	UOPP- GITT	
I ALT	68744	1666	2023	1814	287	5483	622	51	44296	4043	839	7620
<b>YRKESFELT</b>												
TEKN., VITENSK., HUMANIS- TISK OG KUNSTN. ARBEID ...	11335	223	312	172	36	1304	95	4	7914	467	39	769
OFF. ADM. OG FORVALTN.- ARBEID .....	816	15	5	14	2	22	6	-	682	37	3	30
BEDRIFTS- OG ORG.LEDELSE ..	1756	28	21	37	4	36	10	-	1403	74	11	132
KONTORARBEID .....	5748	100	112	107	19	739	42	4	3961	342	20	302
HANDELSARBEID .....	5924	77	336	55	21	849	40	6	3733	271	36	500
JORDBRUKS-, SKOGBRUKS- OG FISKEARBEID .....	7355	80	158	74	29	200	38	10	3817	252	417	2280
GRUVE OG SPRENGNINGS- ARBEID M.M. ....	163	20	-	19	1	2	2	-	78	25	-	16
TRANSPORT OG KOMMUNIKA- SJONSARBEID .....	4768	163	117	148	21	259	83	3	3119	365	39	451
INDUSTRI-, BYGGE- OG ANLEGGSSARBEID I ALT	19454	642	195	955	101	433	164	5	13763	1655	97	1444
JERN- OG METALLV.ARBEID.	4048	128	30	132	15	61	24	1	3081	317	17	242
ELEKTROARBEID .....	1632	72	14	77	7	35	9	1	1205	106	9	97
TREARBEID .....	5282	141	46	279	22	91	46	1	3755	502	22	377
NÆRINGSMIDDELARBEID ....	1246	17	23	16	5	35	3	-	948	70	11	118
MASKIN- OG MOTORDRIFT ..	1454	65	14	102	10	24	19	-	939	173	7	101
LASTE-, LOSSE- OG LAGERARBEID .....	859	39	8	40	3	15	10	-	588	74	2	80
INDUSTRI-, BYGGE- OG ANLEGGSSARBEID ELLERS ...	4953	181	60	310	39	175	54	2	3259	413	29	431
SERVICEARBEID .....	8122	177	679	135	37	1504	110	14	4185	370	70	841
MILITÆRT ARBEID, UOPPGITT YRKE .....	3283	140	88	97	16	132	31	5	1629	185	107	853
<b>OPPMØTEPLASS OG KJØNN</b>												
I BOSTEDSFYLKET	61342	553	1969	374	125	5338	335	42	43131	3010	794	5671
MENN	35923	391	564	265	54	899	141	17	27780	2049	489	3274
KVINNER	25419	162	1405	109	71	4439	194	25	15351	961	305	2397
I 03 OSLO	2623	617	-	920	101	-	168	5	-	625	13	174
MENN	2034	432	-	751	75	-	141	3	-	487	5	140
KVINNER	589	185	-	169	26	-	27	2	-	138	8	34
I 02 AKERSHUS	960	144	8	260	34	13	71	-	156	216	8	50
MENN	838	119	5	241	29	1	65	-	136	194	6	42
KVINNER	122	25	3	19	5	12	6	-	20	22	2	8
I 05 OPPLAND	801	44	11	62	5	52	21	-	470	109	2	25
MENN	538	31	2	52	3	11	11	-	332	81	2	13
KVINNER	263	13	9	10	2	41	10	-	138	28	-	12
I 16 SØR-TRØNDELAG	169	39	5	26	5	14	3	-	60	8	1	8
MENN	112	29	1	20	4	1	3	-	41	6	1	6
KVINNER	57	10	4	6	1	13	-	-	19	2	-	2
I 23 UTLANDET	117	29	-	5	-	3	1	-	48	12	2	17
MENN	103	26	-	4	-	2	-	-	44	12	2	13
KVINNER	14	3	-	1	-	1	1	-	4	-	-	4
I 06 BUSKERUD	56	18	-	31	5	-	-	-	1	-	-	1
MENN	51	16	-	29	4	-	-	-	1	-	-	1
KVINNER	5	2	-	2	1	-	-	-	-	-	-	-
I 01 ØSTFOLD	52	17	-	28	3	-	2	-	-	-	-	2
MENN	49	16	-	27	3	-	2	-	-	-	-	1
KVINNER	3	1	-	1	-	-	-	-	-	-	-	1
I 11 ROGALAND	40	26	-	11	-	-	-	-	-	-	-	3
MENN	39	25	-	11	-	-	-	-	-	-	-	3
KVINNER	1	1	-	-	-	-	-	-	-	-	-	-
I 12 HORDALAND	29	19	-	6	-	-	-	-	-	-	-	4
MENN	28	18	-	6	-	-	-	-	-	-	-	4
KVINNER	1	1	-	-	-	-	-	-	-	-	-	-
I 19 TROMS	26	20	-	2	-	-	-	-	1	-	-	3
MENN	22	19	-	2	-	-	-	-	-	-	-	1
KVINNER	4	1	-	-	-	-	-	-	1	-	-	2
I 22 NORDSJØEN	22	8	-	7	1	-	-	-	-	-	-	6
MENN	22	8	-	7	1	-	-	-	-	-	-	6
KVINNER	-	-	-	-	-	-	-	-	-	-	-	-
I 15 MØRE OG ROMSDAL	20	12	-	6	-	-	-	-	-	-	-	2
MENN	16	9	-	6	-	-	-	-	-	-	-	1
KVINNER	4	3	-	-	-	-	-	-	-	-	-	1
I 17 NORD-TRØNDELAG	17	11	-	3	1	-	-	-	1	-	-	1
MENN	15	11	-	2	1	-	-	-	1	-	-	-
KVINNER	2	-	-	1	-	-	-	-	-	-	-	1
<b>ANDRE STEDER UTENFOR</b>												
BOSTEDSFYLKET	84	47	-	23	-	-	-	-	1	-	-	13
MENN	73	40	-	22	-	-	-	-	1	-	-	10
KVINNER	11	7	-	1	-	-	-	-	-	-	-	3
UOPPGITT OPPMØTEPLASS	2386	62	30	50	7	63	21	4	427	63	19	1640

TABELL 10. YRKESAKTIVE 16 ÅR OG OVER MED FAST ARBEIDSREISE I UKA 25/10 - 31/10 1980, ETTER REISEMÅTE,

## OPPMØTEPLASS, TALLET PÅ ARBEIDSSREISER OG REISETID

	I ALT	ETT TRANSPORTMIDDEL						TO ELLER FLERE TRANSPORTMIDLER			UOPP- GITT TRANS- PORT- MIDDEL
		BIL	BUSS	TOG, TRIKK, T-BANE	SYKKEL, OVER 10 MIN GANGE	ANNET	BÅT	BIL OG BUSS/TUG/ TRIKK/ T-BANE/ BÅT	BUSS OG TOG/ TRIKK/ T-BANE/ BÅT	ANDRE KOMBINA- SJONER	
I ALT .....	59458	30755	2833	493	14	14062	4427	1055	150	2495	3174
<b>OPPMØTEPLASS,</b>											
<b>TALLET PÅ ARBEIDSSREISER</b>											
<b>OG REISETID</b>											
<b>OPPMØTEPLASS I BOSTEDS-</b>											
KOMMUNEN .....	43831	20103	1402	24	5	13138	4148	417	10	1841	2743
REISTE 1 GANG .....	1872	643	111	8	1	681	209	15	2	31	171
0-45 MIN .....	1666	579	89	3	-	661	206	9	-	28	91
45 MIN OG OVER .....	114	61	22	4	1	12	2	5	2	3	2
UOPPGITT REISETID ...	92	3	-	1	-	8	1	1	-	-	78
REISTE 2-3 GANGER .....	4565	1713	231	4	-	1802	356	72	3	210	174
0-14 MIN .....	2593	980	45	-	-	1029	312	19	-	66	142
15-29 " .....	1453	561	117	2	-	613	31	34	1	86	8
30-44 " .....	315	101	40	-	-	109	7	12	-	43	3
45 MIN OG OVER .....	167	65	29	2	-	42	4	7	2	12	4
UOPPGITT REISETID ...	37	6	-	-	-	9	2	-	-	3	17
REISTE 4 GANGER ELLER											
FLERE .....	37394	17747	1060	12	4	10655	3583	330	5	1600	2398
0-14 MIN .....	22451	9819	157	2	1	6572	3273	100	-	816	1711
15-29 " .....	10081	5523	531	6	1	3075	212	149	2	516	66
30-44 " .....	2312	1287	222	1	2	548	47	43	3	145	14
45 MIN OG OVER .....	1813	1059	135	3	-	414	39	37	-	114	12
UOPPGITT REISETID ...	737	59	15	-	-	46	12	1	-	9	595
<b>OPPMØTEPLASS UTENFOR</b>											
BOSTEDSKOMMUNEN .....	14943	10326	1398	445	9	795	227	623	134	627	359
REISTE 1 GANG .....	2165	1342	130	188	1	42	24	83	70	94	191
0-45 MIN .....	327	203	41	4	-	41	10	10	1	10	7
45 MIN OG OVER .....	1650	1119	85	176	-	1	12	71	68	81	37
UOPPGITT REISETID ...	188	20	4	8	1	-	2	2	1	3	147
REISTE 2-3 GANGER .....	1503	936	210	58	1	89	21	94	11	69	14
0-14 MIN .....	243	148	17	-	-	38	17	10	-	8	5
15-29 " .....	564	362	106	4	-	37	3	34	3	11	4
30-44 " .....	252	152	49	8	-	8	-	15	2	18	-
45 MIN OG OVER .....	434	270	37	44	1	5	1	35	6	32	3
UOPPGITT REISETID ...	10	4	1	2	-	1	-	-	-	-	2
REISTE 4 GANGER ELLER											
FLERE .....	11275	8048	1058	199	7	664	182	446	53	464	154
0-14 MIN .....	2248	1616	81	1	3	248	140	33	-	51	75
15-29 " .....	4588	3563	400	21	2	281	26	137	5	125	28
30-44 " .....	2189	1621	292	21	1	72	11	66	5	92	8
45 MIN OG OVER .....	2167	1219	278	155	1	55	5	209	43	193	9
UOPPGITT REISETID ...	83	29	7	1	-	8	-	1	-	3	34
UOPPGITT OPPMØTEPLASS ...	684	326	33	24	-	129	52	15	6	27	72
<b>KJØNN OG ALDER</b>											
<b>MENN</b>											
16-19 ÅR .....	35599	21558	995	309	10	6259	2671	462	100	1415	1820
20-24 " .....	1833	847	108	40	-	368	278	37	13	66	76
25-29 " .....	2977	2090	97	48	1	336	169	57	10	94	75
30-39 " .....	4197	2765	98	41	1	617	278	73	9	177	138
40-49 " .....	9264	6107	184	51	3	1436	568	138	21	418	338
50-59 " .....	6297	3896	172	37	3	1107	429	60	11	258	324
60-66 " .....	7036	3991	204	59	-	1457	529	55	18	264	459
67-69 " .....	3369	1673	113	29	1	810	293	41	16	122	271
70 ÅR OG OVER .....	343	132	11	4	-	64	61	-	2	6	63
	283	57	8	-	1	64	66	1	-	10	76
<b>KVINNER</b>											
16-19 ÅR .....	23859	9197	1838	184	4	7803	1756	593	50	1080	1354
20-24 " .....	1317	347	200	34	-	438	103	54	12	77	52
25-29 " .....	2422	1210	194	55	2	518	149	79	15	122	78
30-39 " .....	2564	1301	158	17	-	658	182	66	4	91	87
40-49 " .....	6221	2960	332	18	1	1743	434	162	6	317	248
50-59 " .....	4914	1767	405	26	-	1766	352	106	5	200	287
60-66 " .....	4596	1261	393	24	1	1908	344	105	6	189	365
67-69 " .....	1544	316	133	8	-	673	137	18	2	76	181
70 ÅR OG OVER .....	159	23	17	1	-	64	21	2	-	5	26
	122	12	6	1	-	35	34	1	-	3	30

TABELL 11. BOLIGER ETTER HUSTYPE OG TALLET PÅ ROM. BOSATTE ETTER TALLET PÅ ROM I BOLIGEN. 1/11 1980

TALLET PÅ ROM UTENOM KJØKKEN	BOLIGER						BOSATTE	
	I ALT	I VÅNINGSHUS I TILKN. TIL GÅRDSDRIFT OG I FRITTL. ENEBOLIGER	I ANØKE ENE- OG TOMANNS- BOLIGER OG SMAHUS	I BLOKK, LEIE- GÅRD E.L.	I ANDRE BYGG	I UOPP- GITT HUS- TYPE	I ALT PR. ROM	
ALLE .....	68900	50871	6975	4526	1216	5312	184802	0,7
I ROM .....	2082	1015	294	440	129	204	2976	1,4
MED KJØKKEN								
6 KVM OG ØVER .....	835	570	100	90	23	52	1328	1,6
MED KJØKKEN								
UNDER 6 KVM .....	696	232	113	274	20	57	972	1,4
UTEN KJØKKEN .....	346	135	66	48	70	27	417	1,2
UOPPGITT .....	205	78	15	28	16	68	259	1,3
2 ROM .....	7074	3629	1330	1465	210	440	11877	0,8
MED KJØKKEN								
6 KVM OG ØVER .....	4973	2905	879	806	131	252	8712	0,9
MED KJØKKEN								
UNDER 6 KVM .....	1495	467	347	534	49	98	2234	0,7
UTEN KJØKKEN .....	100	38	27	14	16	5	151	0,8
UOPPGITT .....	506	219	77	111	14	85	780	0,8
3 ROM .....	11979	7872	1807	1400	273	627	26731	0,7
4 " .....	20714	16584	2386	863	244	637	61005	0,7
5 " .....	11093	9965	573	70	145	340	34478	0,6
6 " .....	5492	5071	178	16	71	156	18560	0,6
7 " .....	2503	2323	80	8	37	55	8976	0,5
8 ROM OG ØVER .....	2805	2635	55	13	34	68	10669	0,4
UOPPGITT .....	5158	1777	272	251	73	2785	9530	-

TABELL 12. BOLIGER ETTER HUSETS BYGGEGÅR OG HUSTYPE/EIE-/LEIEFORM. BOSATTE OG ROM, ETTER HUSETS BYGGEGÅR. 1/11 1980

	ALLE	HUSETS BYGGEGÅR								UOPP- GITT
		1900 OG FØR	1901- 1920	1921- 1940	1941- 1945	1946- 1950	1951- 1960	1961- 1970	1971- 1980	
BOLIGER I ALT .....	68900	7133	5071	7253	1231	4416	11475	12437	15925	3959
HUSTYPE										
I VÅNINGSHUS .....	14385	4474	1958	2548	397	826	1456	1079	1469	178
I FRITTLIGGENDE ENEBOLIG ..	36486	1570	2140	3534	650	2653	7197	8325	10114	303
I REKKEHUS, TERR.HUS E.L. .	3664	34	34	45	11	61	551	785	2090	53
I HORIZONTALT DELT TOMANNSBOLIG .....	1483	89	126	201	31	204	501	105	181	45
I ANNET BYGG UNDER 3 ETG. .	1828	330	277	238	32	145	439	173	121	73
I BLOKK, LEIEGÅRD E.L. ....	4526	132	124	131	12	158	647	1469	1645	208
I FORRETNINGSBYGG .....	997	100	135	185	25	119	227	115	48	43
I BYGG FOR FELLES- HUSHOLDNING .....	219	13	29	30	3	12	35	30	28	39
I UOPPGITT HUSTYPE .....	5312	391	248	341	70	238	422	356	229	3017
EIE-/LEIEFORHOLD TIL BOLIGEN										
EIES I ALT .....	48555	4284	3189	4808	809	3085	8760	10014	13038	568
PRIVAT .....	41703	4159	3098	4646	783	2879	7645	8102	10000	391
GJENNOM BORETTSLAG E.L. .	6852	125	91	162	26	206	1115	1912	3038	177
LEIES I ALT .....	13457	2136	1471	1833	316	996	2052	1852	2326	475
VED VANLIG LEIEKONTRAKT .	4721	702	619	670	99	339	675	527	770	320
SOM TJENESTEBOLIG .....	2658	333	227	236	61	224	441	537	495	104
FOR ET AVGRENET TIDSRUM.	565	74	51	63	24	38	74	85	126	30
PÅ ANDRE VILKÅR .....	5513	1027	574	864	132	395	862	703	935	21
UOPPGITT .....	6888	713	411	612	106	335	663	571	561	2916
BOSATTE I ALT .....	184802	17991	11898	17466	3047	10475	29349	37394	50779	6403
BOSATTE PR. BOLIG .....	2,7	2,5	2,3	2,4	2,5	2,4	2,6	3,0	3,2	1,6
ROM I ALT .....	267440	31855	20342	29079	4790	17052	45245	50088	64896	4094
ROM PR. BOLIG .....	4,2	4,7	4,2	4,2	4,1	4,0	4,1	4,2	4,2	3,1
BOSATTE PR. ROM .....	0,7	0,5	0,6	0,6	0,6	0,6	0,6	0,7	0,8	0,6

TABELL 13. BOLIGER ETTER VIKTIGSTE KILDE TIL OPPVARMING OG BYGGEÅR/INSTALLASJON AV PIPE. BOSATTE ETTER BOLIGENS VIKTIGSTE KILDE TIL OPPVARMING. 1/11 1980

	EN KILDE VIKTIGST						TO ELLER FLERE LIKEVERDIGE KILDER					UOPP- GITT OPP- VARM- INGS- KILDE
	ALLE	SEN- TRAL- VARME	ELEK- TRISKE OVNER E.L.	OVNER FOR FLY- TENDE BRENSSEL	OVNER FOR FAST BRENSSEL	ALLE	EL. OVNER OG OVNER FOR BRENSSEL	EL. OVNER OG OVNER FOR FLY- TENDE BRENSSEL	OVNER FOR FAST OG FLY- TENDE BRENSSEL	EL. OVNER FOR FAST OG FLY- TENDE BRENSSEL		
BOLIGER I ALT .....	68900	47137	10818	9023	11971	15325	17319	4827	3207	5789	3496	4444
BYGGEÅR												
1900 OG FØR .....	7133	4842	454	418	1010	2960	2013	550	182	880	401	278
1901 - 1920 .....	5071	3361	353	390	930	1688	1545	412	194	608	331	165
1921 - 1940 .....	7253	4870	753	476	1248	2393	2131	523	259	907	442	252
1941 - 1945 .....	1231	824	113	68	190	453	356	109	44	146	57	51
1946 - 1950 .....	4416	2934	623	304	811	1196	1339	341	180	544	274	143
1951 - 1960 .....	11475	7979	2124	959	2358	2538	3179	792	524	1180	683	317
1961 - 1970 .....	12437	9248	3017	1579	3002	1650	2870	667	862	764	577	319
1971 - 1980 .....	15925	12026	3138	4570	2196	2122	3592	1337	902	666	687	307
UOPPGITT .....	3959	1053	243	259	226	325	294	96	60	94	44	2612
PIPE												
MED PIPE .....	60775	41720	7710	6714	11971	15325	17319	4827	3207	5789	3496	1736
UTEN PIPE .....	5316	5157	2943	2214	-	-	-	-	-	-	-	159
UOPPGITT .....	2809	260	165	95	-	-	-	-	-	-	-	2549
BOSATTE I ALT .....	184802	128810	30381	23495	33390	41544	47812	13366	9071	15306	10069	8180
BOSATTE PR. BOLIG .	2,7	2,7	2,8	2,6	2,8	2,7	2,8	2,8	2,8	2,6	2,9	1,8
ROM I ALT .....	267440	189127	47341	33185	46966	61635	72959	20104	13259	23777	15820	5354
ROM PR. BOLIG .....	4,2	4,1	4,5	3,8	4,1	4,2	4,3	4,3	4,3	4,2	4,6	4,0
BOSATTE PR. ROM ...	0,7	0,7	0,6	0,7	0,7	0,7	0,6	0,6	0,7	0,6	0,6	0,6

TABELL 14. BOLIGER ETTER SANITÆRUTSTYR OG TALLET PÅ ROM. BOSATTE ETTER BOLIGENS SANITÆRUTSTYR. 1/11 1980

TALLET PÅ ROM UTENOM KJØKKEN	MED BAD						UTEN BAD					UOPP- GITT OM BAD
	ALLE	WC I BOLI- GEN	WC UTENFOR BOLI- GEN	ANNET AV- TREDE	UOPP- GITT AV- TREDE	ALLE	WC I BOLI- GEN	WC UTENFOR BOLI- GEN	ANNET AV- TREDE	UOPP- GITT AV- TREDE		
BOLIGER I ALT .....	68900	54965	51668	440	1681	1176	10398	1287	1181	7439	491	3537
1 ROM .....	2082	923	841	37	32	13	1076	139	300	589	48	83
MED KJØKKEN												
6 KVM OG OVER .....	835	329	294	12	18	5	483	39	90	341	13	23
MED KJØKKEN												
UNDER 6 KVM .....	696	431	409	9	12	1	247	71	48	120	8	18
UTEN KJØKKEN .....	346	89	75	12	2	-	243	19	141	82	1	14
UOPPGITT .....	205	74	63	4	-	7	103	10	21	46	26	28
2 ROM .....	7074	4448	4136	100	134	78	2443	300	451	1611	81	183
MED KJØKKEN												
6 KVM OG OVER .....	4973	2901	2685	84	112	20	1961	235	349	1344	33	111
MED KJØKKEN												
UNDER 6 KVM .....	1495	1196	1166	9	13	8	269	40	62	157	10	30
UTEN KJØKKEN .....	100	48	43	4	-	1	46	10	20	16	-	6
UOPPGITT .....	506	303	242	3	9	49	167	15	20	94	38	36
3 ROM .....	11979	9239	8580	115	385	159	2514	317	229	1876	92	226
4 " .....	20714	18383	17570	66	489	258	2127	256	92	1713	66	204
5 " .....	11093	9869	9347	57	348	117	1097	130	44	887	36	127
6 " .....	5492	5065	4820	29	151	65	370	48	10	300	12	57
7 " .....	2503	2373	2273	8	53	39	117	17	8	87	5	13
8 ROM OG OVER .....	2805	2681	2593	6	44	38	88	11	2	74	1	36
UOPPGITT .....	5158	1984	1508	22	45	409	566	69	45	302	150	2608
BOSATTE I ALT .....	184802	158005	149474	1025	4648	2858	21019	2533	2240	15392	854	5778
BOSATTE PR. BOLIG .....	2,7	2,9	2,9	2,3	2,8	2,4	2,0	2,0	1,9	2,1	1,7	1,6
BOSATTE PR. ROM .....	0,7	0,7	0,7	0,7	0,7	0,6	0,6	0,6	0,8	0,6	0,6	0,6
ROM PR. BOLIG .....	4,2	4,4	4,4	3,4	4,2	4,3	3,2	3,2	2,3	3,3	3,1	3,6

TABELL 15. BOLIGER, ROM OG BOSATTE, ETTER HUSTYPE. 1/11 1980

	ALLE	VÅ-	FRITT-	REKKEHUS,	HORI-	ANNET	BLOKK,	FOR-	BYGG	
		NINGS- HUS I TILKN. TIL GÅRDS- DRIFT	LIGG- ENDE ENE- BOLIG	TERRASSEHUS, HUS I KJEDE, VERTIKALT DELT TOMANNS- BOLIG	SØN- TALT DELT TO- MANN- BOLIG	BOLIGBYGG MED FÆRRE ENN 3 ETASJER	LEIEGÅRD ELLER ANNET BOLIGBYGG MED 3 ETASJER EL. FLERE	RET- NINGS- BYGG MV.	FEL- LES- HUS- HOLD- NING	UOPP- GITT HUS- TYPE
BOLIGER I ALT ....	68900	14385	36486	3664	1483	1828	4526	997	219	5312
BOSATTE I ALT ....	184802	39960	105967	10041	3583	4135	8728	2508	392	9488
BOSATTE PR. BOLIG	2,7	2,8	2,9	2,7	2,4	2,3	1,9	2,5	1,8	1,8
ROM I ALT .....	267440	67012	152608	12899	4629	5401	11643	3570	505	9173
ROM PR. BOLIG ....	4,2	4,8	4,3	3,6	3,3	3,1	2,7	3,7	2,8	3,6
BOSATTE PR. ROM ..	0,7	0,6	0,7	0,8	0,7	0,7	0,7	0,7	0,7	0,6

TABELL 16. BOLIGER ETTER EIE-/LEIEFORM OG AREAL. BOSATTE ETTER EIE-/LEIEFORHOLD TIL BOLIGEN. 1/11 1980

AREAL	ALLE	BOLIGEN EIES			BOLIGEN LEIES					UOPPGITT EIE-/ LEIE- FORM
		ALLE PRIVAT	GJENNOM BORETT- LAG E.L.	ALLE	VED VANLIG LEIE- KONTRAKT	SOM TJENESTE- BOLIG	FOR ET AVGRENET TIDSRUM	PÅ ANDRE VILKÅR		
BOLIGER I ALT ....	68900	48555	41703	6852	13457	4721	2658	565	5513	6888
UNDER 30 KVM ...	1493	437	332	105	874	442	167	52	213	182
30- 39 KVM ....	1871	765	558	207	914	449	135	50	280	192
40- 49 " .....	3050	1494	1058	436	1256	588	210	53	405	300
50- 59 " .....	4740	2780	2104	676	1542	685	220	65	572	418
60- 79 " .....	11954	8268	6615	1653	2923	1085	488	119	1231	763
80- 99 " .....	21047	17174	14447	2727	3117	771	754	116	1476	756
100-129 " .....	11432	9598	8967	631	1521	350	341	52	778	313
130 KVM OG OVER.	7900	6713	6543	170	976	146	263	31	536	211
UOPPGITT AREAL .	5413	1326	1079	247	334	205	80	27	22	3753
BOSATTE I ALT ....	184802	140502	123652	16850	31585	10433	7212	1363	12577	12715
BOSATTE PR. BOLIG.	2,7	2,9	3,0	2,5	2,3	2,2	2,7	2,4	2,3	1,8
ROM I ALT .....	267440	209986	187257	22729	45393	13143	9504	1724	21022	12061
ROM PR. BOLIG ....	4,2	4,4	4,6	3,4	3,4	2,9	3,7	3,2	3,8	3,7
BOSATTE PR. ROM ..	0,7	0,7	0,6	0,7	0,7	0,8	0,7	0,8	0,6	0,6

TABELL 17. BOLIGER, BOSATTE OG ROM, ETTER BOSATTE PR. ROM I BOLIGEN. 1/11 1980

	ALLE	BOSATTE PR. ROM UTENOM KJØKKEN									
		UNDER 0,25	0,25- 0,49	0,50- 0,74	0,75- 0,99	1,00- 1,24	1,25- 1,49	1,50- 1,74	1,75- 1,99	2,00 OG OVER	UOPP- GITT
BOLIGER I ALT .....	68900	2669	12583	21571	8226	13058	3082	1399	82	1072	5158
BOSATTE I ALT .....	184802	3169	21591	50759	29809	44344	14479	6189	605	4327	9530
BOSATTE PR. BOLIG .....	2,7	1,2	1,7	2,4	3,0	3,4	4,7	4,4	7,4	4,0	1,8
ROM I ALT .....	267440	17506	62051	88467	38078	43892	11266	3999	344	1837	-
ROM PR. BOLIG .....	4,2	6,6	4,9	4,1	4,6	3,4	3,7	2,9	4,2	1,7	-



TABELL 20. FAMILIER OG PERSONER I PRIVATHUSHOLDNINGER, ETTER FAMILIETYPE OG EIE-/LEIEFORHOLD TIL BOLIGEN/  
TALLET PÅ ROM I BOLIGEN. 1/11 1980

	I ALT		FAMI- LIER MED EN PER- SON	FAMILIER MED TO ELLER FLERE PERSONER							
	FAMI- LIER	PER- SONER		I ALT		EKTE- PAR UTEN UGIFTE BARN	EKTEPAR MED UGIFTE BARN		MOR ELLER FAR MED UGIFTE BARN		FAM- MED UOPP- GITT FAM.- TYPE
				FAMI- LIER	PER- SONER		FAMI- LIER	PER- SONER	FAMI- LIER	PER- SONER	
I ALT .....	75858	184802	25091	50767	159711	16484	28650	112726	5405	13374	228
EIE-/LEIEFORHOLD TIL BOLIGEN											
EIES I ALT .....	53694	140502	14313	39381	126189	12176	23271	91989	3790	9429	144
PRIVAT .....	46250	123652	11421	34829	112231	10874	20823	82657	3026	7512	106
GJENNOM BORETTSLAG E.L. ..	7444	16850	2892	4552	13958	1302	2448	9332	764	1917	38
LEIES I ALT .....	14792	31585	6551	8241	25034	2739	4327	16673	1129	2762	46
VED VANLIG LEIEKONTRAKT ..	5226	10433	2655	2571	7778	711	1342	5063	498	1241	20
SOM TJENESTEBOLIG .....	2889	7212	1068	1821	6144	392	1246	4919	175	416	8
FOR ET AVGRENSET TIDSRUM ..	632	1363	280	352	1083	68	197	730	84	210	3
PÅ ANDRE VILKÅR .....	6045	12577	2548	3497	10029	1568	1542	5961	372	895	15
UOPPGITT .....	7372	12715	4227	3145	8488	1569	1052	4064	486	1183	38
TALLET PÅ ROM I BOLIGEN											
UTENOM KJØKKEN											
1 ROM .....	2225	2976	1798	427	1178	152	159	594	109	262	7
MED KJØKKEN											
6 KVM OG OVER .....	922	1328	689	233	639	94	85	317	53	131	1
MED KJØKKEN											
UNDER 6 KVM .....	730	972	596	134	376	34	55	205	43	99	2
UTEN KJØKKEN .....	362	417	333	29	84	8	11	43	8	19	2
UOPPGITT .....	211	259	180	31	79	16	8	29	5	13	2
2 ROM .....	7671	11877	4844	2827	7033	1467	842	2952	500	1105	18
MED KJØKKEN											
6 KVM OG OVER .....	5418	8712	3206	2212	5506	1174	669	2347	354	778	15
MED KJØKKEN											
UNDER 6 KVM .....	1608	2234	1186	422	1048	188	119	414	113	252	2
UTEN KJØKKEN .....	108	151	83	25	68	10	9	35	5	10	1
UOPPGITT .....	537	780	369	168	411	95	45	156	28	65	-
3 ROM .....	13179	26731	5036	8143	21695	3931	3128	11288	1048	2449	36
4 " .....	22563	61005	4962	17601	56043	5152	10725	41344	1658	4205	66
5 " .....	12300	34478	2571	9729	31907	2818	6020	23995	862	2198	29
6 " .....	6231	18560	1279	4952	17281	1143	3359	13840	434	1110	16
7 " .....	2885	8976	624	2261	8352	447	1614	6912	192	507	8
8 ROM OG OVER .....	3305	10669	724	2581	9945	412	1953	8526	205	558	11
UOPPGITT .....	5499	9530	3253	2246	6277	962	850	3275	397	980	37

TABELL 21. TALLET PÅ PRIVATHUSHOLDNINGER MED UTVALGTE KJENNETEGN FOR BOLIGSTANDARD, OG DISPONERING AV  
PERSONBIL. BOSATTE I SLIKE HUSHOLDNINGER, ETTER ALDER. 1/11 1980

	ALLE	WC I BOLIGEN	BAD I BOLIGEN	TELEFON I BOLIGEN	BRENSEL- OVN I BOLIGEN	BOLIG- EN BYGGET ETTER 1945	HUSHOLD- NINGEN EIER BOLIGEN	KJØKKEN 6 KVM OG OVER I BOLIGEN	BIL DIS- PONERES AV HUS- HOLDNINGEN
PRIVATHUSHOLDNINGER ...	68900	53487	54965	40796	57487	44253	48555	56926	46215
BOSATTE .....	184802	153193	158005	112592	161489	127997	140502	161256	145863
0-19 ÅR .....	51775	46101	47360	29839	45963	39768	40970	46804	46791
20-39 " .....	49725	42810	43902	26245	42018	37099	36318	43555	44283
40-59 " .....	41424	34797	36229	27352	37213	29549	34538	36783	34668
60-69 " .....	21920	16312	17288	15067	19491	12932	16595	18602	13457
70-79 " .....	14423	9830	10004	10345	12290	6567	9005	11418	5329
80 ÅR OG OVER .....	5535	3343	3222	3744	4514	2082	3086	4094	1335
BOSATTE PR. BOLIG .....	2,7	2,9	2,9	2,8	2,8	2,9	2,9	2,8	3,2
ROM PR. BOLIG .....	4,2	4,4	4,4	4,6	4,4	4,2	4,4	4,3	4,5
BOSATTE PR. ROM .....	0,7	0,7	0,7	0,6	0,6	0,7	0,7	0,7	0,7
HUSHOLDNINGER HVOR FOREKOMST AV KJENNETEGNET IKKE ER OPPGITT .....	-	4300	3537	3839	3155	3959	6888	7420	5115

TABELL 22. FOLKEMENNGDE ETTER ALDER, KJØNN OG TYPE BOLIGSTRØK/KOMMUNE. 1/11 1980

	ALDER. ÅR											
	I ALT	0-6	7-15	16-19	20-24	25-29	30-49	50-59	60-66	67-69	70-79	80 OG OVER
FYLKET .....	187236	14668	25980	11255	12603	12177	43643	23291	15998	6141	14956	6524
MENN .....	94008	7489	13390	5795	6596	6207	22085	11632	7929	3076	6990	2819
KVINNER .....	93228	7179	12590	5460	6007	5970	21558	11659	8069	3065	7966	3705
TYPE BOLIGSTRØK OG KJØNN												
TETTBYGDE STRØK .....	85085	7603	12707	5032	5971	6416	21638	9753	6121	2170	5244	2430
MENN .....	41380	3837	6584	2566	2943	3125	10738	4666	2920	997	2127	877
KVINNER .....	43705	3766	6123	2466	3028	3291	10900	5087	3201	1173	3117	1553
SPREDTBYGDE STRØK .....	102151	7065	13273	6223	6632	5761	22005	13538	9877	3971	9712	4094
MENN .....	52628	3652	6806	3229	3653	3082	11347	6966	5009	2079	4863	1942
KVINNER .....	49523	3413	6467	2994	2979	2679	10658	6572	4868	1892	4849	2152
KOMMUNE OG BOLIGSTRØK												
0401 HAMAR .....	15904	1143	1918	889	1190	1163	3554	2126	1389	524	1392	616
TETTBYGDE STRØK .....	15892	1143	1917	888	1190	1162	3554	2124	1386	522	1391	615
SPREDTBYGDE STRØK .....	12	-	1	1	-	1	-	2	3	2	1	1
0402 KONGSVINGER .....	17169	1497	2455	962	1218	1345	4346	1959	1280	481	1160	466
TETTBYGDE STRØK .....	11395	1168	1778	648	880	1085	3089	1126	661	220	550	190
SPREDTBYGDE STRØK .....	5774	329	677	314	338	260	1257	833	619	261	610	276
0412 RINGSAKER .....	30343	2571	4543	1986	2036	1912	7474	3568	2394	870	2128	861
TETTBYGDE STRØK .....	12412	1153	1973	844	836	856	3340	1455	859	273	608	215
SPREDTBYGDE STRØK .....	17931	1418	2570	1142	1200	1056	4134	2113	1535	597	1520	646
0414 VÅNG .....	8871	614	1252	599	591	502	2221	1206	762	268	577	279
TETTBYGDE STRØK .....	5168	315	780	394	360	249	1365	736	437	126	270	136
SPREDTBYGDE STRØK .....	3703	299	472	205	231	253	856	470	325	142	307	143
0415 LØTEN .....	6836	581	959	416	434	447	1682	777	572	211	556	201
TETTBYGDE STRØK .....	3125	327	531	178	158	242	925	289	171	74	176	54
SPREDTBYGDE STRØK .....	3711	254	428	238	276	205	757	488	401	137	380	147
0417 STANGE .....	17854	1450	2511	1080	1244	1226	4409	2240	1394	549	1236	515
TETTBYGDE STRØK .....	5265	545	822	272	380	488	1382	532	337	130	289	88
SPREDTBYGDE STRØK .....	12589	905	1689	808	864	738	3027	1708	1057	419	947	427
0418 NORD-ODAL .....	5391	364	734	323	341	341	1214	741	500	166	475	192
TETTBYGDE STRØK .....	1009	117	185	57	44	85	296	56	44	15	57	53
SPREDTBYGDE STRØK .....	4382	247	549	266	297	256	918	685	456	151	418	139
0419 SØR-ODAL .....	7227	530	974	387	392	464	1695	890	699	258	644	294
TETTBYGDE STRØK .....	2111	219	339	99	94	175	563	188	149	55	128	102
SPREDTBYGDE STRØK .....	5116	311	635	288	298	289	1132	702	550	203	516	192
0420 EIDSKOG .....	6339	444	877	343	382	359	1384	882	580	261	564	263
TETTBYGDE STRØK .....	2186	201	345	102	124	153	518	263	156	69	164	91
SPREDTBYGDE STRØK .....	4153	243	532	241	258	206	866	619	424	192	400	172
0423 GRUE .....	6087	363	721	319	400	330	1287	888	670	252	599	258
TETTBYGDE STRØK .....	2024	152	285	113	140	131	504	246	179	67	128	79
SPREDTBYGDE STRØK .....	4063	211	436	206	260	199	783	642	491	185	471	179
0425 ÅSNES .....	9029	636	1182	529	574	543	1985	1217	889	331	802	341
TETTBYGDE STRØK .....	1736	157	252	117	121	112	434	195	153	49	101	45
SPREDTBYGDE STRØK .....	7293	479	930	412	453	431	1551	1022	736	282	701	296
0426 VÅLER .....	4801	348	700	321	339	279	1085	592	426	158	365	188
TETTBYGDE STRØK .....	1618	172	292	98	142	128	439	150	86	18	73	20
SPREDTBYGDE STRØK .....	3183	176	408	223	197	151	646	442	340	140	292	168
0427 ELVERUM .....	16596	1442	2420	991	1131	1218	4015	1930	1327	493	1152	477
TETTBYGDE STRØK .....	10350	955	1622	611	740	830	2699	1131	698	231	582	251
SPREDTBYGDE STRØK .....	6246	487	798	380	391	388	1316	799	629	262	570	226
0428 TRYSIL .....	7612	581	1047	485	448	394	1712	948	640	307	734	316
TETTBYGDE STRØK .....	2317	213	369	138	155	131	586	270	144	70	154	87
SPREDTBYGDE STRØK .....	5295	368	678	347	293	263	1126	678	496	237	580	229
0429 ÅMOT .....	4867	380	608	258	350	284	1007	688	479	174	441	198
TETTBYGDE STRØK .....	2136	198	257	115	184	154	464	300	181	64	136	83
SPREDTBYGDE STRØK .....	2731	182	351	143	166	130	543	388	298	110	305	115
0430 STOR-ELVDAL .....	3711	281	491	187	233	188	744	461	387	138	416	185
TETTBYGDE STRØK .....	1374	126	241	75	98	80	340	131	110	28	102	43
SPREDTBYGDE STRØK .....	2337	155	250	112	135	108	404	330	277	110	314	142
0432 RENDALEN .....	2810	158	324	161	164	154	497	410	305	148	333	156
TETTBYGDE STRØK .....	582	31	76	32	36	35	105	82	48	20	61	56
SPREDTBYGDE STRØK .....	2228	127	248	129	128	119	392	328	257	128	272	100
0434 ENGERDAL .....	1788	131	278	118	120	96	407	222	148	49	147	72
TETTBYGDE STRØK .....	-	-	-	-	-	-	-	-	-	-	-	-
SPREDTBYGDE STRØK .....	1788	131	278	118	120	96	407	222	148	49	147	72
0436 TOLGA .....	1883	136	233	135	138	108	349	209	186	90	191	108
TETTBYGDE STRØK .....	580	45	63	34	36	41	109	70	56	24	52	50
SPREDTBYGDE STRØK .....	1303	91	170	101	102	67	240	139	130	66	139	58
0437 TYNSET .....	5410	455	792	322	423	409	1209	564	399	168	446	223
TETTBYGDE STRØK .....	2209	210	346	117	179	191	561	222	136	50	117	80
SPREDTBYGDE STRØK .....	3201	245	446	205	244	218	648	342	263	118	329	143
0438 ALVDAL .....	2462	180	329	176	190	146	462	336	200	74	229	140
TETTBYGDE STRØK .....	661	59	74	48	52	47	114	90	52	19	50	56
SPREDTBYGDE STRØK .....	1801	121	255	128	138	99	348	246	148	55	179	84
0439 FOLLDAL .....	2218	198	317	144	131	134	474	236	201	89	200	94
TETTBYGDE STRØK .....	772	67	119	47	43	50	185	76	66	39	45	35
SPREDTBYGDE STRØK .....	1446	131	198	97	88	84	289	160	135	50	155	59
0441 OS .....	2028	185	315	124	134	135	431	201	171	82	169	81
TETTBYGDE STRØK .....	418	55	74	17	23	36	113	40	24	11	20	5
SPREDTBYGDE STRØK .....	1610	130	241	107	111	99	318	161	147	71	149	76



TABELL 23. YRKESAKTIVE 16 ÅR OG OVER ETTER NÆRING, KJØNN OG TYPE BOLIGSTRØK/KOMMUNE. 1/11 1980

I ALT	JORD- BRUK, SKOG- BRUK, FISKE OG FANGST	INDU- STRI OG BERG- VERKS- DRIFT	KRAFT- OG VANN- FOR- SYNING	BYGGE- OG ANLEGG- VIRK- SOMHET	VARE- HANDEL, HOTELL- OG RES- TAURANT- VIRKSOM- HET	TRANSPORT, LAGRING, POST OG TELE- KOMMUNI- KASJONER	BANK-, FI- NANS- OG FORSIK- RINGSVIRK- SOMHET, EIEND- DRIFT OG FORR.MESS. TJ.YTING	OFFENT- LIG, SOSIAL OG PRIVAT TJE- NESTE- YTING	UOPP- GITT NÆRING	
FYLKET .....	92774	12784	19460	807	8198	14300	6426	3010	27122	667
MENN .....	55168	8845	14986	701	7815	6260	4766	1625	9876	294
KVINNER .....	37606	3939	4474	106	383	8040	1660	1385	17246	373
TYPE BOLIGSTRØK OG KJØNN										
TETTBYGDE STRØK .....	43459	1067	9361	382	3229	8343	3476	1945	15438	218
MENN .....	24612	780	7012	324	3034	3780	2526	1077	5974	105
KVINNER .....	18847	287	2349	58	195	4563	950	868	9464	113
SPREDBYGDE STRØK .....	49315	11717	10099	425	4969	5957	2950	1065	11684	449
MENN .....	30556	8065	7974	377	4781	2480	2240	548	3902	189
KVINNER .....	18759	3652	2125	48	188	3477	710	517	7782	260
KOMMUNE OG BOLIGSTRØK										
0401 HAMAR .....	8209	78	1358	63	398	1763	785	548	3174	42
TETTBYGDE STRØK .....	8203	78	1357	63	398	1760	785	548	3172	42
SPREDBYGDE STRØK .....	6	-	1	-	-	3	-	-	2	-
0402 KONGSVINGER .....	8458	703	1524	66	736	1474	856	259	2813	27
TETTBYGDE STRØK .....	5824	98	1071	42	467	1127	634	206	2165	14
SPREDBYGDE STRØK .....	2634	605	453	24	269	347	222	53	648	13
0412 RINGSÅKER .....	15174	2122	4452	77	1023	2280	737	469	3879	135
TETTBYGDE STRØK .....	6494	146	2275	21	414	1228	332	269	1765	44
SPREDBYGDE STRØK .....	8680	1976	2177	56	609	1052	405	200	2114	91
0414 VANG .....	4616	416	718	56	365	833	378	205	1620	25
TETTBYGDE STRØK .....	2830	55	457	37	190	613	267	142	1058	11
SPREDBYGDE STRØK .....	1786	361	261	19	175	220	111	63	562	14
0415 LØTEN .....	3365	553	643	25	336	536	183	105	955	29
TETTBYGDE STRØK .....	1551	69	304	9	156	313	92	80	516	12
SPREDBYGDE STRØK .....	1814	484	339	16	180	223	91	25	439	17
0417 STANGE .....	8713	1053	1571	79	908	1282	627	296	2821	76
TETTBYGDE STRØK .....	2386	64	408	31	240	397	188	101	940	17
SPREDBYGDE STRØK .....	6327	989	1163	48	668	885	439	195	1881	59
0418 NORD-ODAL .....	2435	283	531	28	426	290	203	57	596	21
TETTBYGDE STRØK .....	447	6	88	6	53	72	54	23	144	1
SPREDBYGDE STRØK .....	1988	277	443	22	373	218	149	34	452	20
0419 SØR-ODAL .....	3471	466	878	28	332	509	302	75	865	16
TETTBYGDE STRØK .....	1010	17	229	4	83	196	114	31	331	5
SPREDBYGDE STRØK .....	2461	449	649	24	249	313	188	44	534	11
0420 EIDSKOG .....	3123	410	1071	21	248	391	185	60	721	16
TETTBYGDE STRØK .....	1068	24	358	9	79	170	82	30	311	5
SPREDBYGDE STRØK .....	2055	386	713	12	169	221	103	30	410	11
0423 GRUE .....	2888	531	784	34	284	377	157	63	643	15
TETTBYGDE STRØK .....	980	52	280	14	97	189	65	29	251	3
SPREDBYGDE STRØK .....	1908	479	504	20	187	188	92	34	392	12
0425 ÅSNES .....	4248	748	904	30	528	540	254	100	1116	28
TETTBYGDE STRØK .....	863	29	175	8	94	168	57	30	300	2
SPREDBYGDE STRØK .....	3385	719	729	22	434	372	197	70	816	26
0426 VÅLER .....	2228	338	581	21	184	247	117	50	668	22
TETTBYGDE STRØK .....	807	22	185	5	52	118	53	19	351	2
SPREDBYGDE STRØK .....	1421	316	396	16	132	129	64	31	317	20
0427 ELVERUM .....	8286	680	1542	104	794	1470	463	310	2865	58
TETTBYGDE STRØK .....	5373	151	934	56	423	1060	300	236	2183	30
SPREDBYGDE STRØK .....	2913	529	608	48	371	410	163	74	682	28
0428 TRYSL .....	3696	758	668	20	431	502	245	105	946	21
TETTBYGDE STRØK .....	1199	52	252	9	116	184	89	52	439	6
SPREDBYGDE STRØK .....	2497	706	416	11	315	318	156	53	507	15
0429 ÅMOT .....	2337	291	617	52	283	329	163	56	532	14
TETTBYGDE STRØK .....	1096	26	388	21	103	182	67	32	274	3
SPREDBYGDE STRØK .....	1241	265	229	31	180	147	96	24	258	11
0430 STOR-ELVDAL .....	1733	307	345	18	137	271	155	51	439	10
TETTBYGDE STRØK .....	678	21	154	13	77	121	79	22	189	2
SPREDBYGDE STRØK .....	1055	286	191	5	60	150	76	29	250	8
0432 RENDALEN .....	1352	402	145	23	145	142	101	32	350	12
TETTBYGDE STRØK .....	266	35	25	4	28	35	32	9	95	3
SPREDBYGDE STRØK .....	1086	367	120	19	117	107	69	23	255	9
0434 ENGERDAL .....	905	300	106	8	59	130	74	7	209	12
TETTBYGDE STRØK .....	-	-	-	-	-	-	-	-	-	-
SPREDBYGDE STRØK .....	905	300	106	8	59	130	74	7	209	12
0436 TOLGA .....	1031	437	74	3	83	87	36	22	277	12
TETTBYGDE STRØK .....	308	38	27	2	27	36	21	12	143	2
SPREDBYGDE STRØK .....	723	399	47	1	56	51	15	10	134	10
0437 TYNSET .....	2902	719	337	36	237	462	177	79	824	31
TETTBYGDE STRØK .....	1225	47	165	23	90	250	93	50	500	7
SPREDBYGDE STRØK .....	1677	672	172	13	147	212	84	29	324	24
0438 ALVDAL .....	1374	427	184	11	123	163	96	28	325	17
TETTBYGDE STRØK .....	362	36	41	4	20	69	36	17	137	2
SPREDBYGDE STRØK .....	1012	391	143	7	103	94	60	11	188	15
0439 FOLLDAL .....	1137	338	293	3	68	110	63	17	227	18
TETTBYGDE STRØK .....	380	4	162	-	19	41	27	9	111	7
SPREDBYGDE STRØK .....	757	334	131	3	49	69	36	8	116	11

TABELL 23 (FORTS.)

	I ALT	JORD- BRUK, SKOG- BRUK, FISKE OG FANGST	INDU- STRI OG BERG- VERKS- DRIFT	KRAFT- OG VANN- FOR- SYNING	BYGGE- OG ANLEGG- VIRK- SOMHET	VARE- HANDEL, HOTELL- OG RES- TAURANT- VIRKSOM- HET	TRANSPORT, LAGRING, POST OG TELE- KOMMUNI- KASJONER	BANK-, FI- NANS- OG FORSIK- RINGSVIRK- SOMHET, EIEND.- DRIFT OG FORR.MESS. TJ.YTING	OFFENT- LIG, SOCIAL OG TJE- NESTE- YTING	UOPP- GITT NÆRING
0441 OS .....	1093	424	134	1	70	112	69	16	257	10
TETTBYGDE STRØK .....	227	3	44	1	11	33	22	5	108	-
SPREDBYGDE STRØK .....	866	421	90	-	59	79	47	11	149	10

TABELL 24. TALLET PÅ PRIVATHUSHOLDNINGER MED UTVALGTE KJENNETEGN FOR BOLIGSTANDARD, OG DISPONERING AV PERSONBIL. BOLIGSTRØK/KOMMUNE 1/11 1980

	ALLE	WC I BOLIGEN	WC UTENFOR BOLIGEN	ANNET AVTREDE	BAD I BOLIGEN	TELEFON I BOLIGEN	PIPE I BOLIGEN	BOLI- GEN BYGGET ETTER 1945	HUS- HOLD- NINGEN EIER BOLIGEN	KJØKKEN 6 KVM OG OVER BOLIGEN	BIL DIS- PONERES AV HUS- HOLD- NINGEN
FYLKET .....	68900	53487	1694	9419	54965	40796	60775	44253	48555	56926	46215
TYPE BOLIGSTRØK											
TETTBYGDE STRØK ....	31365	27954	948	822	27912	18297	25410	24033	22547	25490	22136
SPREDBYGDE STRØK ..	37535	25533	746	8597	27053	22499	35365	20220	26008	31436	24079
KOMMUNE OG BOLIGSTRØ											
0401 HAMAR .....	6803	6003	329	47	5891	4220	4188	4812	4731	5185	4115
TETTBYGDE STRØK ..	6797	6000	329	45	5888	4217	4183	4807	4727	5180	4111
SPREDBYGDE STRØK	6	3	-	2	3	3	5	5	4	5	4
0402 KONGSVINGER ...	6603	5318	114	643	5323	3484	5259	4665	4859	5148	4514
TETTBYGDE STRØK ..	4364	3898	83	71	3860	2292	3197	3506	3294	3342	3135
SPREDBYGDE STRØK ..	2239	1420	31	572	1463	1192	2062	1159	1565	1806	1379
0412 RINGSAKER .....	10607	7956	248	1782	8469	6321	9837	6601	7220	9064	7409
TETTBYGDE STRØK ..	4321	3847	132	150	3892	2460	3898	3431	3178	3719	3216
SPREDBYGDE STRØK ..	6286	4109	116	1632	4577	3861	5939	3170	4042	5345	4193
0414 VANG .....	3128	2500	90	358	2575	2031	2882	2067	2294	2675	2293
TETTBYGDE STRØK ..	1811	1623	58	45	1626	1188	1639	1431	1423	1563	1387
SPREDBYGDE STRØK ..	1317	877	32	313	949	843	1243	636	871	1112	906
0415 LØTEN .....	2493	1810	46	503	1908	1382	2353	1515	1799	2133	1726
TETTBYGDE STRØK ..	1065	950	22	57	954	560	994	829	829	919	820
SPREDBYGDE STRØK ..	1428	860	24	446	954	822	1359	686	970	1214	906
0417 STANGE .....	6337	4679	166	1066	4986	3651	5811	4140	4400	5333	4339
TETTBYGDE STRØK ..	1795	1567	45	70	1562	913	1553	1368	1210	1486	1239
SPREDBYGDE STRØK ..	4542	3112	121	996	3424	2738	4258	2772	3190	3847	3100
0418 NORD-ODAL .....	1912	1232	27	529	1333	1066	1832	1135	1419	1624	1211
TETTBYGDE STRØK ..	304	279	2	9	282	185	290	265	226	259	236
SPREDBYGDE STRØK ..	1608	953	25	520	1051	881	1542	870	1193	1365	975
0419 SØR-ODAL .....	2660	1801	57	629	1887	1558	2516	1509	1855	2226	1728
TETTBYGDE STRØK ..	714	631	17	31	630	459	677	521	515	614	529
SPREDBYGDE STRØK ..	1946	1170	40	598	1257	1099	1839	988	1340	1612	1199
0420 EIDSKOG .....	2398	1754	50	438	1801	1348	2223	1460	1664	1974	1578
TETTBYGDE STRØK ..	801	688	26	40	695	433	708	577	546	645	550
SPREDBYGDE STRØK ..	1597	1066	24	398	1106	915	1515	883	1118	1329	1028
0423 GRUE .....	2295	1687	46	419	1703	1317	2185	1334	1607	1922	1533
TETTBYGDE STRØK ..	705	605	21	43	607	401	669	521	503	600	520
SPREDBYGDE STRØK ..	1590	1082	25	376	1096	916	1516	813	1104	1322	1013
0425 ÅSNES .....	3384	2492	57	569	2521	1876	3150	2026	2332	2803	2309
TETTBYGDE STRØK ..	626	548	15	40	548	384	597	452	431	542	492
SPREDBYGDE STRØK ..	2758	1944	42	529	1973	1492	2553	1574	1901	2261	1817
0426 VÅLER .....	1710	1274	26	310	1297	1012	1610	1043	1157	1437	1179
TETTBYGDE STRØK ..	550	493	10	20	496	320	498	446	344	466	433
SPREDBYGDE STRØK ..	1160	781	16	290	801	692	1112	597	813	971	746
0427 ELVERUM .....	6126	5044	147	600	5170	3478	5238	4256	4451	4931	4253
TETTBYGDE STRØK ..	3816	3423	99	99	3468	2111	3029	3066	2808	2978	2772
SPREDBYGDE STRØK ..	2310	1621	48	501	1702	1367	2209	1190	1643	1953	1481
0428 TRYSIL .....	2657	2131	47	347	2178	1541	2483	1704	1966	2200	1661
TETTBYGDE STRØK ..	791	726	17	17	728	468	719	629	562	652	565
SPREDBYGDE STRØK ..	1866	1405	30	330	1450	1073	1764	1075	1404	1548	1096
0429 ÅMOT .....	1830	1431	55	249	1429	1038	1725	1105	1295	1511	1169
TETTBYGDE STRØK ..	773	680	32	35	680	436	727	532	539	662	547
SPREDBYGDE STRØK ..	1057	751	23	214	749	602	998	573	756	849	622
0430 STOR-ELVDAL ...	1465	1122	25	219	1157	960	1388	841	1022	1187	856
TETTBYGDE STRØK ..	469	429	6	18	432	315	450	360	344	396	319
SPREDBYGDE STRØK ..	996	693	19	201	725	645	938	481	678	791	537
0432 RENDALEN .....	1051	814	20	152	857	767	1006	618	793	873	637
TETTBYGDE STRØK ..	187	165	2	10	172	136	179	133	135	161	132
SPREDBYGDE STRØK ..	864	649	18	142	685	631	827	485	658	712	505
0434 ENGERDAL .....	601	491	15	65	489	385	567	376	422	526	394
TETTBYGDE STRØK ..	-	-	-	-	-	-	-	-	-	-	-
SPREDBYGDE STRØK ..	601	491	15	65	489	385	567	376	422	526	394
0436 TOLGA .....	651	523	10	66	542	425	592	349	431	535	387
TETTBYGDE STRØK ..	213	186	5	6	188	131	186	145	128	168	125
SPREDBYGDE STRØK ..	438	337	5	60	354	294	406	204	303	367	262
0437 TYNSET .....	1886	1546	48	185	1548	1302	1748	1235	1244	1616	1333
TETTBYGDE STRØK ..	756	681	22	12	670	511	678	599	471	638	585
SPREDBYGDE STRØK ..	1130	865	26	173	878	791	1070	636	773	978	748
0438 ALVOAL .....	844	700	28	74	711	610	798	521	610	743	597
TETTBYGDE STRØK ..	225	206	8	2	208	154	206	163	149	196	164
SPREDBYGDE STRØK ..	619	494	20	72	503	456	592	358	461	547	433
0439 FOLLDAL .....	765	647	18	71	642	556	730	527	516	681	519
TETTBYGDE STRØK ..	268	255	2	4	253	169	251	193	142	235	196
SPREDBYGDE STRØK ..	497	392	16	67	389	385	479	334	374	446	323
0441 OS .....	694	532	25	98	548	470	654	414	468	599	475
TETTBYGDE STRØK ..	148	138	1	4	137	80	137	123	87	131	121
SPREDBYGDE STRØK ..	546	394	24	94	411	390	517	291	381	468	354

# 04 HEDMARK

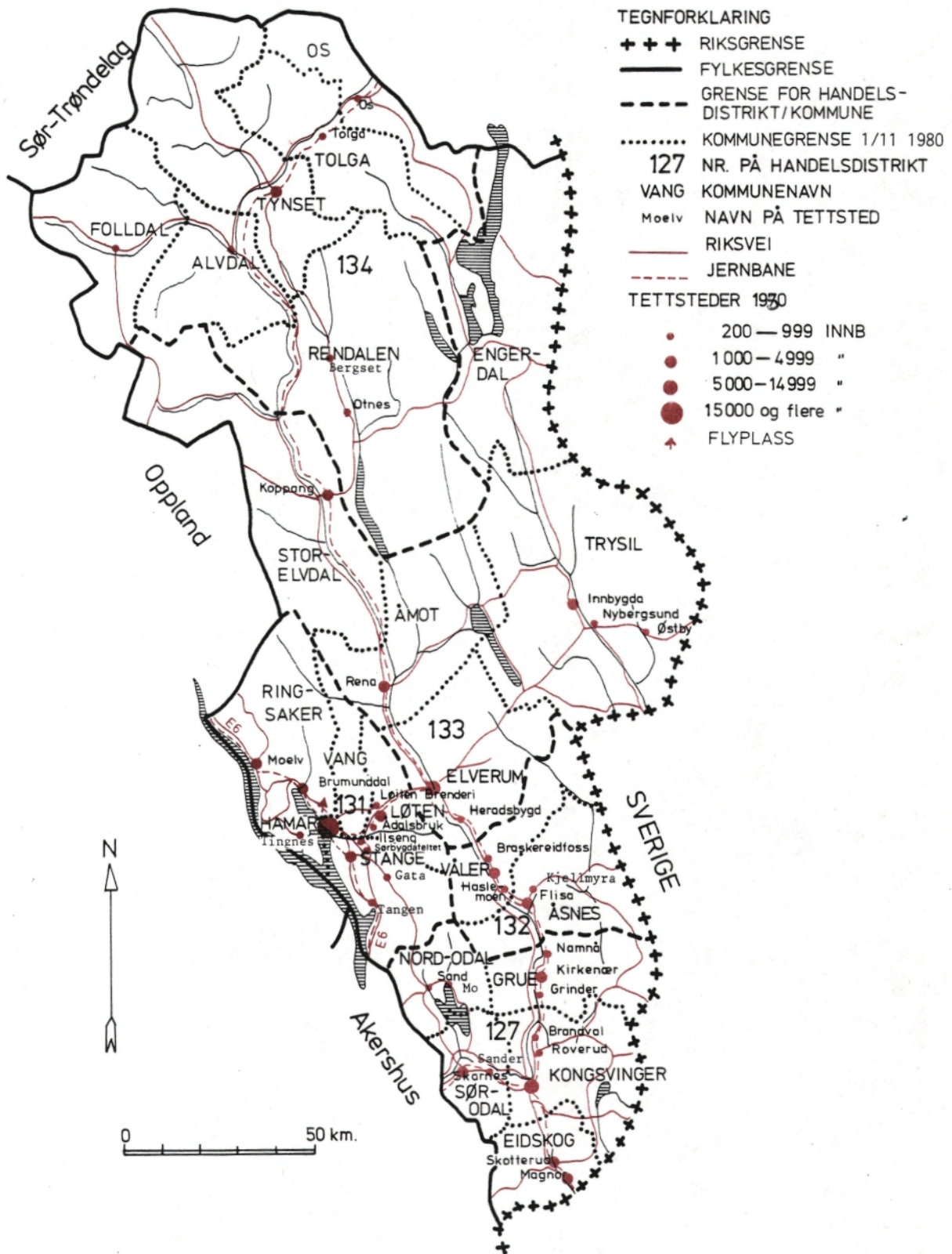



## Personskjema

## Folke- og boligting 1980

Undergitt  
taushetspliktStatistisk  
Sentralbyrå  
Folke-  
tellingkontoretSend skjemaet tilbake i svarkonvolutten  
som mottakeren av boligskjemaet  
har fått.

Lovhjemmel:

Stortingsvedtak av 16. november 1978, med hjemmel i lov nr. 2 av 25. april 1907.

SETT KRYSS SLIK: IKKE SLIK: BRUK HELST  
BLYANT ELLER  
BLÅ/SVART  
KULEPENN.

H

**1. Hvem bor De sammen med i leiligheten?** Rettledningen beskriver hva vi mener med en leilighet  
Sett flere kryss hvis nødvendig

- |   |   |
|---|---|
| 1 <input type="checkbox"/> Ingen  | 4 <input type="checkbox"/> Datter, sønn   |
| 2 <input type="checkbox"/> Ektefelle  | 5 <input type="checkbox"/> Mor, far   |
| 3 <input type="checkbox"/> Forlovede eller annen person<br>jeg lever sammen med (uten<br>å ha inngått formelt ekteskap) | 6 <input type="checkbox"/> Søsknen, svigerforeldre, barnebarn,<br>svoger, svigerinne, svigerbarn, tante,<br>onkel, nevø, niese, besteforeldre |
|   | 7 <input type="checkbox"/> Andre personer   |

**2. Hvilket trossamfunn  
er De tilsluttet?**

- |  |
|--|
| 1 <input type="checkbox"/> Den norske kirke<br>(statskirken)       |
| 2 <input type="checkbox"/> Trossamfunn utenfor<br>Den norske kirke |
| 3 <input type="checkbox"/> Ikke tilsluttet<br>trossamfunn          |

**3. Utenlandsk utdanning.**Dette spørsmålet besvares bare av dem som har tatt  
utdanning utenfor NorgeDe som bodde i Norge i 1970 oppgir ikke utenlandsk  
utdanning tatt før 1970.**Oppgi viktigste utdanning, i hvilket land den er full-  
ført, og hvor lang skolegang De har i utlandet.**

Utdanning: .....

Land: .....

Samlet skolegang i utlandet i antall år: .....

**4. Hva var Deres viktigste kilde til livsopphold  
i året fra 1. nov. -79 til 31. okt. -80?**

Sett bare ett kryss

- |   |  |
|---|--|
| 1 <input type="checkbox"/> Inntekt av eget arbeid, eller andre per-<br>soners (f.eks. ektefelles, foreldres) arbeid | 5 <input type="checkbox"/> Stipend, lån, formue,<br>føderåd, leieinntekt eller<br>annen formuesinntekt |
| 2 <input type="checkbox"/> Verneplikts-/siviltjeneste   |  |
| 3 <input type="checkbox"/> Pensjon, trygd   |  |

**5. Utførte De inntektsgivende arbeid i minst  
100 timer i året fra 1. nov. -79 til 31. okt. -80?**Som inntektsgivende arbeid regnes også  
arbeid som et familiemedlem har utført i  
familiebedrift (f.eks. butikk, gårdsbruk).

- |                               |                                |
|-------------------------------|--------------------------------|
| 1 <input type="checkbox"/> Ja | 2 <input type="checkbox"/> Nei |
| Se rettledningen              |                                |

**Spørsmål 6 - 15 gjelder inntektsgivende arbeid, og besvares bare av dem som har svart "Ja" på spørsmål 5.****6. Oppgi navn og adresse på det arbeidssted (bedrift) hvor De  
utførte inntektsgivende arbeid lengst tid i året fra 1. nov. -79  
til 31. okt. -80. Med bedrift menes f.eks. fabrikk, butikk, gårds-  
bruk, kontor e.l.. Se rettledningen**

Navn: .....

Adresse: .....

Poststed: .....

**7. Beskriv virksomheten på dette  
arbeidsstedet så nøyaktig som mulig.**Skriv f.eks. jordbruk, produksjon av møbler,  
leiebiltransport, bokhandel, salg av biler e.l.

Virksomhet: .....

**8. Hvilket yrke (tittel) hadde De  
på dette arbeidsstedet?**Skriv f.eks. hjemmehjelp, rørlegger,  
sykepleier, damefrisør, rengjørings-  
hjelp, platearbeider, reklamekonsulent e.l.

Yrke: .....

**9. På hvilken måte er/var De knyttet til arbeidsstedet  
De har oppgitt i spørsmål 6?**

- |  |  |
|--|--|
| 1 <input type="checkbox"/> Som fast eller midlertidig ansatt | 3 <input type="checkbox"/> Som familiemedlem<br>uten fast lønn<br>i familiebedrift |
| 2 <input type="checkbox"/> Som selvstendig<br>(eier)         |  |

**10. Hvor mange timer inntektsgivende arbeid utførte De i året fra 1. nov. -79 til 31. okt. -80?**  
Ta med alt inntektsgivende arbeid De utførte i hele perioden.

- |  |   |
|--|---|
| 1 <input type="checkbox"/> 100 - 499<br>arbeidstimer | 3 <input type="checkbox"/> 1000 - 1299<br>arbeidstimer      |
| 2 <input type="checkbox"/> 500 - 999<br>arbeidstimer | 4 <input type="checkbox"/> 1300 arbeidstimer<br>eller flere |

H

**11. Hvor mange timer inntektsgivende arbeid utførte De i uken 25. - 31. okt.?**

- |  |   |  |
|--|---|--|
| 1 <input type="checkbox"/> Ingen, arbeide ikke<br>denne uken               | 2 <input type="checkbox"/> 1 - 9<br>timer   | 4 <input type="checkbox"/> 20 - 29<br>timer        |
| Arbeide De ikke denne<br>uken, skal De ikke fylle<br>ut resten av skjemaet | 3 <input type="checkbox"/> 10 - 19<br>timer | 5 <input type="checkbox"/> 30 timer<br>eller flere |

**12. Hvor møtte De på arbeid i uken 25. - 31. okt.?**

- |  |   |
|--|---|
| 1 <input type="checkbox"/> Jeg møtte fast på samme<br>arbeidssted/adresse som<br>er oppgitt i spørsmål 6 | 3 <input type="checkbox"/> Jeg møtte på<br>forskjellige steder<br>denne uken                  |
| 2 <input type="checkbox"/> Jeg møtte fast på annet sted  | Møtte De på forskjellige<br>steder denne uken, skal<br>De ikke fylle ut resten<br>av skjemaet |
| ..... kommune<br>(Skriv navnet på kommunen)  |   |

**13. Hvor ofte reiste eller gikk De fra Deres hjem-  
sted til arbeidsstedet i uken 25. - 31. okt.?**  
Se rettledningen.

- |   |  |
|---|--|
| 1 <input type="checkbox"/> 1 gang       | 3 <input type="checkbox"/> 4 ganger<br>eller flere                 |
| 2 <input type="checkbox"/> 2 - 3 ganger | 4 <input type="checkbox"/> Var ikke på<br>hjemstedet<br>denne uken |

**14. Hvor lang tid brukte De vanligvis fra Deres  
hjemsted til arbeidsstedet (én vei) i uken  
25. - 31. okt.?**

- |   |  |
|---|--|
| 1 <input type="checkbox"/> 0 - 14 min.  | 3 <input type="checkbox"/> 30 - 44 min.        |
| 2 <input type="checkbox"/> 15 - 29 min. | 4 <input type="checkbox"/> 45 min<br>eller mer |

**15. Hvilke transportmidler brukte De vanligvis fra Deres  
hjemsted til arbeidsstedet (én vei) i uken 25. - 31. okt.?**  
Sett flere kryss hvis nødvendig.

- |                                 |  |  |
|---------------------------------|--|--|
| 1 <input type="checkbox"/> Bil  | 3 <input type="checkbox"/> Tog, trikk,<br>T-bane | 5 <input type="checkbox"/> Brukte sykkel<br>Gikk i mer<br>enn 10 min |
| 2 <input type="checkbox"/> Buss | 4 <input type="checkbox"/> Båt                   | 6 <input type="checkbox"/> Annet                                     |

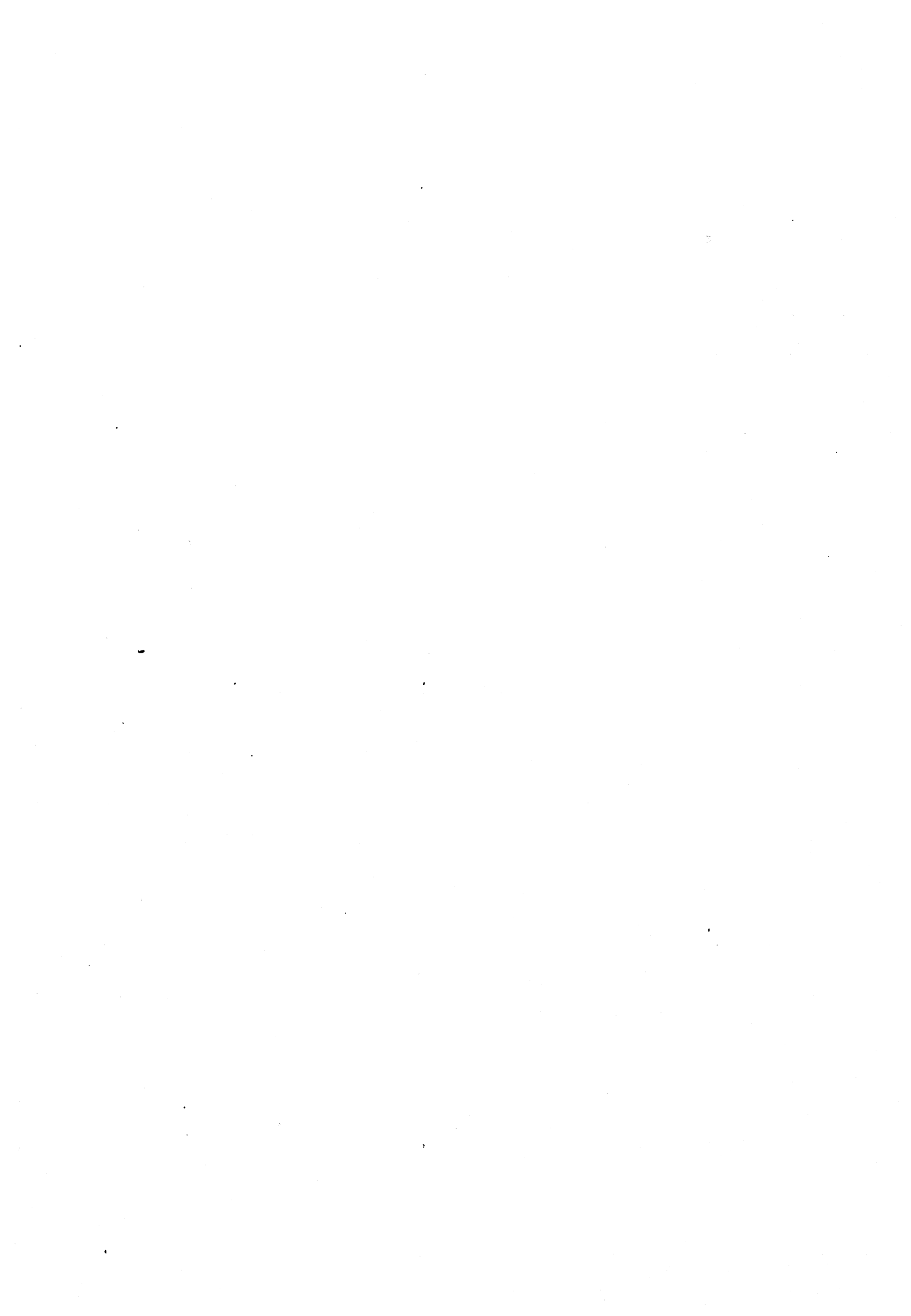

## Boligskjema

Folke- og bolig telling 1980

Undergitt  
taushetspliktStatistisk  
Sentralbyrå  
Folke-  
tellingkontoretFor hver leilighet skal det nyttes bare en svar-  
konvolutt. Alle personskjemaene og det utfylte  
boligskjemaet sendes samlet i svarkonvolutten.

Lovhjemmel

Stortingsvedtak av 16. november 1978, med hjemmel i lov nr. 2 av 25. april 1907.

SETT KRYSS SLIK: IKKE SLIK: BRUK HELST  
BLYANT ELLER  
BLÅ/SVART  
KULEPENN.

H

1. Har andre som bor i leiligheten mottatt boligskjema?

1 

Nei

2 

Ja

Les teksten under midten på  
skjemaet før De fortsetter.2. Hvor mange rom på 6m<sup>2</sup>  
eller mer er det i leiligheten?  
Ta ikke med kjøkken, bad og gang 1 rom  5 rom 2 rom  6 rom 3 rom  7 rom 4 rom  8 rom eller  
flere3. Hvor stor er leiligheten,  
målt i kvadratmeter?1  Under 30m<sup>2</sup> 5  60-79m<sup>2</sup>2  30-39m<sup>2</sup> 6  80-99m<sup>2</sup>3  40-49m<sup>2</sup> 7  100-129m<sup>2</sup>4  50-59m<sup>2</sup> 8  130m<sup>2</sup>  
eller mer

4. Hva slags eie-/leieforhold er det til leiligheten?

Sett bare ett kryss.

1  Jeg/vi eier den gjennom  
borettslag, aksjeselskap e.l.2  Jeg/vi eier den alene  
eller sammen med andre3  Jeg/vi leier den ved  
vanlig leiekontrakt4  Jeg/vi leier den gjennom  
arbeidsforhold (tjenestebolig)5  Jeg/vi leier den for et  
bestemt avgrenset tidsrom6  Jeg/vi leier den på  
andre vilkår enn de  
som er nevnt over

5. Hvor stort kjøkken er det i leiligheten?

1  Kjøkkenet er 6m<sup>2</sup>  
eller større2  Kjøkkenet er  
mindre  
enn 6m<sup>2</sup>3  Det er  
ikke kjøkken  
i leiligheten6. Hva slags WC/do har de som bor i leiligheten  
adgang til?1  Vannklosett  
i leiligheten2  Vannklosett  
utenfor leiligheten3  Annet avtrede

7. Hva er leilighetens viktigste oppvarmingskilde?

1  Sentralvarme  
(radiatorer e.l.)2  Elektriske ovner,  
varmekabler e.l.3  Ovner for flytende  
brensel (olje, parafin e.l.)4  Ovner for fast  
brensel (ved, koks e.l.)

## Spørsmål 8 - 15 nedenfor skal også besvares

Hvis det er mottatt ett boligskjema i leiligheten,  
fylles det ut og sendes tilbake i svarkonvolut-  
ten sammen med alle personskjemaene.Hvis flere i leiligheten har mottatt boligskjema  
og svarkonvolutt, så gjør følgende:

1. Ta kontakt med den (de) andre som har mottatt boligskjema.
2. Fyll ut ett av boligskjemaene.
3. Send dette skjemaet sammen med de utfylte personskjemaene tilbake i samme svarkonvolutten.

8. Er det pipe i leiligheten?

1  Ja 2  Nei9. Er det montert brenselovn  
eller peis i leiligheten?1  Ja 2  Nei10. Er det bad eller dusj i  
leiligheten?1  Ja 2  Nei11. Er det telefon i  
leiligheten?1  Ja 2  Nei12. Disponerer noen av dem som  
bor i leiligheten personbil?1  Ja 2  Nei

H

13. Hva slags hus ligger leiligheten i? Se rettledningen.

1  Våningshus i tilknytning til gårds-  
drift (hovedbygning, kårbolig,  
forpakterbolig e.l.)2  Frittliggende enebolig (enebolig med  
minst en halv meters avstand til  
nærmeste hus)3  Hus i kjede, rekkehus, terrassehus  
eller vertikalt delt tomannsbolig4  Horisontalt delt tomannsbolig5  Annet boligbygg med  
mindre enn 3 etasjer6  Blokk, leiegård eller  
annet boligbygg med  
3 etasjer eller mer7  Forretningsbygg, verkstedbygg e.l.8  Hotell, pensjonat, aldershjem, barnehjem,  
sykehus, militærforlegning eller annet  
bygg for felleshusholdning

14. Når ble huset bygd?

1  1900 eller før2  1901 - 19203  1921 - 19404  1941 - 19455  1946 - 19506  1951 - 19607  1961 - 19708  1971 - 1980

15. Hvor mange leiligheter er det i huset? Rettledningen beskriver hva vi mener med hus og leilighet

 1 leilighet  2 leiligheter  3 leiligheter  4 leiligheter  5 leiligheterHvis det er 6 leiligheter eller flere,  
oppgi antallet her →



Pris kr 10,00

Publikasjonen utgis i kommisjon hos H. Aschehoug & Co. og  
Universitetsforlaget, Oslo, og er til salgs hos alle bokhandlere.

ISBN 82-537-1572-2